

# 목 차

사업 보고서 .....	1
【대표이사 등의 확인】 .....	2
I. 회사의 개요 .....	3
1. 회사의 개요 .....	3
2. 회사의 연혁 .....	6
3. 자본금 변동사항 .....	10
4. 주식의 총수 등 .....	11
5. 정관에 관한 사항 .....	13
II. 사업의 내용 .....	15
1. 사업의 개요 .....	15
2. 주요 제품 및 서비스 .....	18
3. 원재료 및 생산설비 .....	18
4. 매출 및 수주상황 .....	20
5. 위험관리 및 파생거래 .....	22
6. 주요계약 및 연구개발활동 .....	28
7. 기타 참고사항 .....	30
III. 재무에 관한 사항 .....	34
1. 요약재무정보 .....	34
2. 연결재무제표 .....	37
2-1. 연결 재무상태표 .....	37
2-2. 연결 포괄손익계산서 .....	39
2-3. 연결 자본변동표 .....	40
2-4. 연결 현금흐름표 .....	42
3. 연결재무제표 주식 .....	44
4. 재무제표 .....	135
4-1. 재무상태표 .....	135
4-2. 포괄손익계산서 .....	137
4-3. 자본변동표 .....	138
4-4. 현금흐름표 .....	139
5. 재무제표 주식 .....	140
6. 배당에 관한 사항 .....	222
7. 증권의 발행을 통한 자금조달에 관한 사항 .....	224
7-1. 증권의 발행을 통한 자금조달 실적 .....	224
7-2. 증권의 발행을 통해 조달된 자금의 사용실적 .....	225
8. 기타 재무에 관한 사항 .....	227
IV. 이사의 경영진단 및 분석의견 .....	247
V. 회계감사인의 감사의견 등 .....	262
1. 외부감사에 관한 사항 .....	262
2. 내부통제에 관한 사항 .....	264
VI. 이사회 등 회사의 기관에 관한 사항 .....	266
1. 이사회에 관한 사항 .....	266
2. 감사제도에 관한 사항 .....	268
3. 주주총회 등에 관한 사항 .....	270
VII. 주주에 관한 사항 .....	273
VIII. 임원 및 직원 등에 관한 사항 .....	275

1. 임원 및 직원 등의 현황.....	275
2. 임원의 보수 등 .....	278
IX. 계열회사 등에 관한 사항.....	280
X. 대주주 등과의 거래내용.....	283
XI. 그 밖에 투자자 보호를 위하여 필요한 사항.....	284
1. 공시내용 진행 및 변경사항 .....	284
2. 우발부채 등에 관한 사항 .....	284
3. 제재 등과 관련된 사항.....	286
4. 작성기준일 이후 발생한 주요사항 등 기타사항 .....	286
XII. 상세표.....	287
1. 연결대상 종속회사 현황(상세).....	287
2. 계열회사 현황(상세).....	288
3. 타법인출자 현황(상세).....	289
【전문가의 확인】 .....	290
1. 전문가의 확인.....	290
2. 전문가와의 이해관계 .....	290

# 사업보고서

(제 47 기)

사업연도 2024년 01월 01일 부터  
2024년 12월 31일 까지

금융위원회

한국거래소 귀중

2025년 03월 18일

제출대상법인 유형 :

주권상장법인

면제사유발생 :

해당사항 없음

회 사 명 :

대원미디어 주식회사

대 표 이 사 :

정 욱, 정동훈

본 점 소 재 지 :

서울특별시 용산구 한강대로23길 55

(전 화) 02-6373-3000

(홈페이지) <https://daewonmedia.com/>

작 성 책 임 자 :

(직 책) 선임부장

(성 명) 최정백

(전 화) 02-6373-3031

# 【 대표이사 등의 확인 】

## [ 대표이사 등의 확인 ]

### 확 인 서

우리는 당사의 대표이사 및 신고업무담당선임부장으로서 이 사업보고서의 기재내용에 대해 상당한 주의를 다하여 직접 확인·검토한 결과, 중요한 기재사항의 기재 또는 표시의 누락이나 허위의 기재 또는 표시가 없고, 이 사업보고서에 표시된 기재 또는 표시사항을 이용하는 자의 중대한 오류를 유발하는 내용이 기재 또는 표시되지 아니하였음을 확인합니다.

또한, 당사는 「주식회사 등의 외부감사에 관한 법률」 제8조의 규정에 따라 내부회계관리제도를 마련하여 운영하고 있음을 확인합니다.

2025. 03. 18.

대원미디어 주식회사

대표이사 정 동 훈 (서명)

신고업무담당선임부장 최 정 백 (서명)

# I. 회사의 개요

## 1. 회사의 개요

1. 연결대상 종속회사 개황(연결재무제표를 작성하는 주권상장법인이 사업보고서, 분기·반기보고서를 제출하는 경우에 한함)

### 1-1. 연결대상 종속회사 현황(요약)

(단위 : 사)

구분	연결대상회사수				주요 종속회사수
	기초	증가	감소	기말	
상장	-	-	-	-	-
비상장	7	-	-	7	2
합계	7	-	-	7	2

※상세 현황은 '상세표-1. 연결대상 종속회사 현황(상세)' 참조

### 1-2. 연결대상회사의 변동내용

구분	자회사	사유
신규 연결	-	-
연결 제외	-	-

## 2. 회사의 법적, 상업적 명칭

당사의 명칭은 대원미디어 주식회사라고 표기합니다. 또한 영문으로는 DAEWON MEDIA CO.,LTD라고 표기합니다. 단, 약식으로 표기할 경우에는 대원미디어(주) 또는 DAEWON MEDIA co.,ltd라고 표기합니다.

## 3. 설립일자 및 존속기간

당사는 만화영화의 제작 및 판매, 캐릭터 라이선싱 및 캐릭터 프랜차이즈업 등을 목적으로 1977년 12월 06일에 설립되었으며, 2001년 7월 31일에 코스닥시장에 상장되었습니다.

## 4. 본점의 주소, 전화번호 및 홈페이지

주 소 : 서울특별시 용산구 한강대로23길 55 아이파크몰 리빙파크 6층 1-1호

전 화 : 02-6373-3000

홈페이지 : <https://daewonmedia.com>

## 5. 중소기업 등 해당 여부

중소기업 해당 여부	미해당
벤처기업 해당 여부	미해당
중견기업 해당 여부	해당

## 6. 주요 사업의 내용 및 향후 추진하려는 신규사업

당사는 당사외에 종속회사 및 관계회사를 통해 만화 및 애니메이션 콘텐츠와 관련한 종합 엔터테인먼트 사업을 영위하고 있습니다. 당사는 현재 애니메이션 창작기획 사업, 콘텐츠 사업, 캐릭터 사업, 트레이딩 카드게임 사업, 게임유통사업, 영화·전시이벤트 사업 및 완구유통사업 등을 진행하고 있으며 종속회사 및 관계회사를 통해 방송사업, 만화 출판사업을 진행하고 있습니다.

### (1) 애니메이션 등 제작, 판매 사업

방송 및 영화용 애니메이션 및 특수촬영물을 제작 혹은 해외 애니메이션 작품을 수입하여 국내외 방송, 케이블, 극장에 방영될 수 있도록 판매, 배급하는 산업으로, 애니메이션 등 콘텐츠 제작은 연관산업이 더욱 확대되고 있는 자본, 기술집약도가 요구되는 분야이며, 캐릭터산업의 강력한 콘텐츠 풀 역할을 하는 사업입니다.

### (2) 캐릭터 라이선스 및 상품화 사업

당사가 보유하고 있는 다양한 캐릭터의 사용 권리를 국내외에 판매하는 라이선스 사업과 캐릭터를 이용하여 의류, 완구, 트레이딩카드, 게임 등 다양한 분야로 상품화시키는 사업으로, 다양한 캐릭터의 Multi Source Multi Use를 통해 다양한 방면으로 확대될 수 있는 잠재력이 있는 사업입니다.

### (3) 게임사업

#### 가. TCG사업

당사는 최고 인기애니메이션의 하나인 '유희왕'과 그를 바탕으로 만들어진 유희왕 트레이딩 카드게임을 비롯해 카드과이트!! 뱅가드, 디지몬 카드게임을 제작하고 유통함과 동시에 인기 스포츠와 연계된 스포츠컬렉션카드를 제작하여 시장을 확대하고 있습니다.

#### 나. 게임 개발 사업

당사가 보유하고 있는 다양한 콘텐츠와 캐릭터를 활용하여 온라인(PC)/모바일/콘솔기기 플랫폼에 적용할 수 있는 게임을 개발하는 사업을 진행하고 있고, 신사업부인 '대원미디어 게임랩'을 통하여 국내외 인디게임과 레트로 게임, PC게임 등을 닌텐도 스위치 플랫폼으로 포팅하여 글로벌로 퍼블리싱 하는 사업을 진행하고 있습니다.

#### 다. 게임 유통 사업

당사는 '닌텐도 스위치'를 비롯한 닌텐도 게임기와 게임 타이틀을 재래시장, 백화점, 할인점, 서점, 문구점 등 각 매장의 규모 및 특성에 맞는 오프라인 유통시스템과 각종 종합몰, 오픈마켓, 전문쇼핑몰 등 온라인 유통라인을 통해 국내시장에서 닌텐도 전문 유통사업을 진행해오고 있습니다.

### (4) 영화·전시 이벤트 사업

당사는 대중문화의 핵심인 극장용 애니메이션 사업과 전시사업을 전개하고 있습니다. 영화와 전시는 남녀노소 구분없이 폭넓은 계층에 당사가 보유하고 있는 핵심 콘텐츠 및 캐릭터의 친밀감을 높이며 비즈니스나 홍보 수단으로 다양한 이벤트 분야에서 활용되고 있습니다.

### (5) 방송사업

대원방송(주)은 국내에서 가장 많은 프로그램을 보유한 애니메이션 채널인 애니원 (ANIONE), 청소년 및 성인층을 위한 고품격 애니메이션 콘텐츠를 케이블TV, 위성방송,

IPTV 등 다양한 플랫폼을 통해 시청자들에게 제공하고 있는 애니박스(ANIBOX)를 통해서 최고의 애니메이션을 제공하고 있습니다. 대원엔터테인먼트(주)의 일본문화전문채널 채널 J는 다양한 장르의 일본 콘텐츠를 엄선하여 방송하고 있습니다.

**(6) 출판사업**

대원씨아이(주)는 만화출판업을 주된 사업으로 영위하고 있습니다. 오프라인 사업으로는 국내 만화, 해외만화 작품을 잡지, 단행본, 아동서, 실용서, 스티커북 등 다양한 형태로 출판하고 있으며, 1차 도서출판물 형태의 판매에 그치지 않고 2차 저작물을 활용하여 만화 콘텐츠 해외수출, 드라마, 영화, 게임 판권 판매, 캐릭터 라이선스, 어플리케이션 제작 등 다양한 형태로 사업을 영위하고 있습니다.

이와 함께 오프라인 출판 사업을 통해 누적된 역량을 활용한 온라인 사업을 적극 전개하고 있습니다. 구작을 활용한 디지털화 사업, 신인 작가 발굴 및 인기 작가와의 협업을 통한 신작 론칭, 자체 제작 작품 론칭 등 다양한 형태로 웹툰 및 웹소설 작품들을 다수의 온라인 플랫폼에 공급하고 있습니다. 향후 대원씨아이는 웹툰과 웹소설 등 온라인/모바일 중심의 사업 전개를 목표로, 지속적인 변화를 추구하고 있습니다.

2020년 설립된 (주)스토리작은 웹툰 제작을 주된 사업으로, 우수 IP를 발굴해 웹툰화 하는 것과 함께 자체 제작 작품도 제작 중입니다. 스토리작은 해외 파트너사와의 글로벌 네트워크를 기반으로 전세계 만화 소비량과 성장률 1위 국가인 일본시장을 대상으로 웹툰, 웹소설 등 온라인 출판사업을 전개하고자 합니다.

**(7) 향후 추진하려는 신규 사업**

웹툰 제작 스튜디오 '스토리작'을 통해 웹툰 및 웹소설을 창작/제작하여 국내 및 글로벌 플랫폼으로 서비스하여 자체 IP를 발굴하고, 이를 그룹차원에서 활용하여 본격적인 미디어/콘텐츠 사업을 활성화하고자 합니다.

'아머드 사우루스'와 '무직타이거' 등 대원미디어 자체IP를 통한 OSMU(One Source Multi Use)사업을 국내 및 글로벌 사업 확대를 목표로 자체 콘텐츠 사업을 육성하고자 합니다.

완구 및 캐릭터 상품유통 사업을 이커머스 사업 중심으로 재편하여 관련 사업에서의 경쟁력을 강화하고자 합니다.

국내 및 글로벌 인기 IP를 활용하여 닌텐도를 비롯한 콘솔 게임, PC 게임, 모바일 게임 등을 국내외 파트너십을 통해 한국과 중국, 일본을 중심으로 글로벌 서비스를 전개하는 게임 개발 사업을 본격적으로 전개하고자 합니다.

**7. 신용평가에 관한 사항**

해당사항 없습니다.

**8. 회사의 주권상장(또는 등록·지정) 및 특례상장에 관한 사항**

주권상장 (또는 등록·지정)현황	주권상장 (또는 등록·지정)일자	특례상장 유형
코스닥시장 상장	2001년 07월 31일	해당사항 없음

## 2. 회사의 연혁

### 가. 회사의 본점 소재지 및 그 변경

당사는 본점 소재지는 '서울특별시 용산구 한강대로 23길 55 아이파크몰 리빙파크 6층 1-1호'에 두고 있습니다.

### 나. 경영진 및 감사의 중요한 변동

변동일자	주총종류	선임		임기만료 또는 해임
		신규	재선임	
2020년 03월 24일	정기주총	-	대표이사 정동훈 사내이사 김기남	-
2022년 03월 29일	정기주총	사외이사 김명섭	대표이사 정 옥 감 사 이선규	사외이사 한창우
2023년 03월 29일	정기주총	감 사 이선규	대표이사 정동훈 사내이사 김기남	-

### 다. 최대주주의 변동

당사는 설립 이후 최대주주의 변동 사실이 없습니다.

### 라. 상호의 변경

당사는 최근 5년간 상호의 변경 사실이 없습니다.

마. 회사가 회의, 회사정리절차 그 밖에 이에 준하는 절차를 밟은 적이 있거나 현재 진행중인 경우 그 내용과 결과  
해당사항 없습니다.

### 바. 회사가 합병등을 한 경우 그 내용

해당사항 없습니다.

### 사. 회사의 업종 또는 주된 사업의 변화

해당사항 없습니다.

### 아. 그 밖에 경영활동과 관련한 중요한 사항의 발생 내용

해당사항 없습니다.

### 자. 설립일 이후의 변동상황(최근 5년간)

#### [대원미디어 주식회사]

구 분	주요 내역
2020년 02월	극장용 애니메이션 '원피스 스탬피드' 개봉
2020년 05월	대원미디어 제작투자 국산 3D애니메이션 '시간여행자 루크' KBS 방영
2020년 08월	대원뮤지엄 <스폰지밥의 행복을 찾아서> 개최



2021년 03월	국산 VFX 애니메이션 <아머드 사우루스> 첫 티저영상 공개
2021년 07월	대원미디어-세븐일레븐, IP 협업 사업을 위한 MOU 체결
2021년 08월	'짱구는 못말려', '빨강머리 앤', '무직타이거' 등 캐릭터 IP 활용 마스크 사업 전개
2021년 09월	대원미디어-SBS, 콘텐츠 사업에 대한 파트너십 강화 위한 MOU 체결
2021년 10월	대원유지엄 <짱구페스티벌 - 짱구야 캠핑가자!> 개최
2021년 11월	국산 VFX 애니메이션 <아머드 사우루스> SBS 첫 방영 및 왓차, 넷플릭스 방영 개시
2022년 02월	<극장판 주술회전 0> 국내 개봉
2022년 04월	유지컬 <아머드 사우루스> 주최(올림픽공원 우리금융아트홀)
2022년 07년	<아머드 사우루스> 시즌2 SBS 첫 방영 및 왓차, 넷플릭스 방영 개시
2022년 10월	스튜디오 지브리의 '마녀배달부 키키' 세계관 <코리코 카페> 오픈(마포구 연남동)
2022년 12월	애니메이션X게임 축제 <AGF 2022> 개최(일산 킨텍스) 2022 대한민국 콘텐츠 대상 <아머드 사우루스> 애니메이션 부문 수상
2023년 01월	애니메이트 부산점 오픈
2023년 03월	<유희왕 페스티벌 -부산 2023-> 개최(부산 벅스코)
2023년 04월	극장판 <아머드 사우루스: 기계공룡제국의 침략> 개봉
2023년 05월	대원유지엄 <두근두근 도라에몽전> 개최
2023년 08월	대원유지엄 <스폰지밥의 우당탕탕 시간여행전> 개최 닌텐도 전문스토어 대원삼 대구점 오픈
2023년 09월	도토리숲 수원점 오픈
2023년 10월	스튜디오 지브리 <그대들은 어떻게 살 것인가> 국내 개봉
2023년 12월	애니메이션X게임 축제 <AGF 2023> 개최(일산 킨텍스)
2024년 02월	대원유지엄 <미래소년 코난展> 개최 유지컬 <파워레인저 다이노포스> 개최(서울 백암아트홀)
2024년 03월	도토리숲 제주점 오픈 코리코 카페 제주점 오픈
2024년 04월	<스튜디오 지브리 애니메이션의 거장 - 타카하타 이사오展> 공동개최(서울 세종문화회관)
2024년 06월	<결속밴드 라이브 -항성-> 개봉 대원유지엄 <원피스 대해적시대展> 개최
2024년 07월	<극장판 도라에몽: 친구의 지구 교향곡> 개봉
2024년 08월	<극장총집편 붓치 더 록! 전편> 개봉 <극장판 블루 록 -에피소드 나기-> 개봉
2024년 09월	<극장총집편 붓치 더 록! 후편> 개봉
2024년 10월	<너의 색> 개봉
2024년 11월	<나의 히어로 아카데미아 더 무비 유어 넥스트> 개봉 대원유지엄 <애니메이션 주술회전 전시회 『극장판 주술회전 0』 편> 개최
2024년 12월	<애니메이션X게임 축제 <AGF 2024> 개최(일산 킨텍스)

### [대원방송 주식회사]

구 분	주 요 내 역
2023년 03월	(주)챔프비전 흡수합병 결정(상법 제527조의3의 규정에 의한 소규모 합병)
2023년 05월	(주)챔프비전 흡수합병 완료

2023년 09월	케이블TV방송대상 PP작품상 '호랑이님이 나가신닷, 어흥!'(애니원) 수상
-----------	---

**[대원씨아이 주식회사]**

구 분	주 요 내 역
2020년 02월	프랑스, 미국 등 온라인 플랫폼 向 작품 수출 진행
2020년 05월	2020 옥션 만화쇼 참가
2020년 11월	제51회 대원수퍼만화대상 당선작 발표
2021년 01월	<대리화가> 리디북스 BL 코믹 어워드 2020 e북 최우수상 수상
2021년 09월	제 52회 대원수퍼만화대상 공고 및 진행
2021년 12월	대원씨아이 창립 30주년 및 <챔프> 창간 30주년 기념 이벤트
2022년 02월	제 1회 ISSUE 오리지널웹툰 공모전
2023년 05월	<2023 K-Story&Comics in JAPAN>, <찾아가는 도쿄 도서전> 참가
2023년 06월	<서울국제도서전> 참가
2023년 07월	K STORY IN EUROPE 참가
2023년 10월	K STROY IN AMERICA 참가
2023년 12월	<AGF 2023> 참가
2024년 06월	<서울국제도서전> 참가
2024년 11월	<부산스토리마켓> 참가
2024년 12월	<부산국제아동도서전> 참가

**[대원엔터테인먼트 주식회사]**

구 분	주 요 내 역
2022년 11월	한국IPTV방송협회 올해의 PP상 수상

**[주식회사 스토리작]**

구 분	주 요 내 역
2020년 10월	주식회사 스토리작 설립
2022년 05월	제3자 배정 상환전환우선주(RCPS) 발행
2023년 04월	스토리작X카카오페이지 스토리텔링 글로벌캠퍼스 운영
2024년 01월	스토리작X카카오페이지 스토리텔링 글로벌캠퍼스 운영(2기)
2024년 06월	스토리작X카카오페이지 스토리텔링 글로벌캠퍼스 운영(3기)

**[유한회사 아머드사우루스문화산업전문회사]**

구 분	주 요 내 역
2021년 07월	유한회사 아머드사우루스문화산업전문회사 설립

**[주식회사 스튜디오무직]**

구 분	주 요 내 역
2021년 12월	주식회사 스튜디오뮤직 설립

**[주식회사 해담이엔티]**

구 분	주 요 내 역
2022년 06월	주식회사 해담이엔티 설립
2023년 12월	유상증자

### 3. 자본금 변동사항

#### 가. 자본금 변동추이

당사는 최근 5년간 자본금 변동사항이 없습니다.

(단위 : 원, 주)

종류	구분	당기말	46기 (2023년말)	45기 (2022년말)
보통주	발행주식총수	12,578,946	12,578,946	12,578,946
	액면금액	500	500	500
	자본금	6,319,473,000	6,319,473,000	6,319,473,000
우선주	발행주식총수	-	-	-
	액면금액	-	-	-
	자본금	-	-	-
기타	발행주식총수	-	-	-
	액면금액	-	-	-
	자본금	-	-	-
합계	자본금	6,319,473,000	6,319,473,000	6,319,473,000

## 4. 주식의 총수 등

### 가. 주식의 총수 현황

(기준일 : 2024년 12월 31일 )

(단위 : 주, %)

구 분	주식의 종류			비고
	보통주	우선주	합계	
I. 발행할 주식의 총수	40,000,000	-	40,000,000	-
II. 현재까지 발행한 주식의 총수	12,638,946	-	12,638,946	-
III. 현재까지 감소한 주식의 총수	60,000	-	60,000	-
	1. 감자	-	-	-
	2. 이익소각	60,000	-	60,000
	3. 상환주식의 상환	-	-	-
	4. 기타	-	-	-
IV. 발행주식의 총수 (II-III)	12,578,946	-	12,578,946	-
V. 자기주식수	494,532	-	494,532	-
VI. 유통주식수 (IV-V)	12,084,414	-	12,084,414	-
VII. 자기주식 보유비율	3.9	-	3.9	-

### 나. 자기주식 취득 및 처분 현황

(기준일 : 2024년 12월 31일 )

(단위 : 주)

취득방법	주식의 종류	기초수량	변동 수량			기말수량	비고		
			취득(+)	처분(-)	소각(-)				
배당 가능 이익 범위 이내 취득	직접 취득	장내 직접 취득	보통주	267,668	-	-	-	267,668	-
			우선주	-	-	-	-	-	-
		장외 직접 취득	보통주	-	-	-	-	-	-
			우선주	-	-	-	-	-	-
		공개매수	보통주	-	-	-	-	-	-
			우선주	-	-	-	-	-	-
	소계(a)	보통주	267,668	-	-	-	267,668	-	
		우선주	-	-	-	-	-	-	
	신탁 계약에 의한 취득	수탁자 보유수량	보통주	226,864	-	-	-	226,864	-
			우선주	-	-	-	-	-	-
		현물보유수량	보통주	-	-	-	-	-	-
			우선주	-	-	-	-	-	-
소계(b)		보통주	226,864	-	-	-	226,864	-	
		우선주	-	-	-	-	-	-	
기타 취득(c)	보통주	-	-	-	-	-	-		
	우선주	-	-	-	-	-	-		
총 계(a+b+c)	보통주	494,532	-	-	-	494,532	-		
	우선주	-	-	-	-	-	-		



## 5. 정관에 관한 사항

### 가. 정관 변경 이력

정관변경일	해당주총명	주요변경사항	변경이유
2022년 03월 29일	제44기 정기주주총회	제31조(이사의 선임) 제31조의2(감사의 선임·해임)	- 전자투표 도입시 감사선임의 주주총회 결의요건 완화에 관한 내용을 포함한 조문 정비(이사의 선임과 감사의 선임 정관을 구분)

### 나. 사업목적 현황

구분	사업목적	사업영위 여부
1	캐릭터 라이선싱 및 캐릭터 프랜차이즈업	영위
2	만화영화의 제작 및 판매업	영위
3	영화의 제작 및 판매업	영위
4	수출입업 및 동 대행업	영위
5	상업광고제작 및 광고영화제작업	영위
6	제조업	영위
7	부동산 매매 및 임대업	영위
8	저작권 위탁관리업	영위
9	비디오 제작 및 판매업	영위
10	문구, 완구, 의류 등 종합도·소매업	영위
11	출판업	영위
12	문화사업(전시, 공연, 이벤트기획 및 집행, 영상제작)	영위
13	복합사업(테마시설 직영 및 임대)	영위
14	인터넷 정보제공 및 영상 전자상거래업	영위
15	위성방송프로그램 공급업 및 위성방송채널 사용사업	영위
16	Cable TV 프로그램공급업 및 Cable TV 채널사용사업	영위
17	게임소프트웨어 개발, 제작, 유통 및 수출입업	영위
18	음식점업	영위
19	음식료품 제조 및 유통판매업	영위
20	아이스크림 및 빙과류의 제조, 가공판매업	영위
21	프랜차이즈점 모집 및 운영업	영위
22	서비스업	영위
23	온라인게임 개발업	영위
24	부가통신 서비스업	영위
25	상품권 발행 및 매매업	영위
26	성인게임물 제작, 유통업	영위
27	영화 및 텔레비전 스튜디오 서비스업	영위
28	화장품 제조, 도소매업, 수출입업	영위

29	전 각호에 관련된 전자상거래 및 통신판매업	영위
30	전 각호에 부대되는 사업	영위

**다. 정관상 사업목적 변경 내용**

당사는 공시대상기간중 정관상 사업목적 변경이 없습니다.



## II. 사업의 내용

### 1. 사업의 개요

#### 가. 사업의 내용 요약

당사는 당사외에 종속회사 및 관계회사를 통해 만화 및 애니메이션 콘텐츠와 관련한 종합 엔터테인먼트 사업을 영위하고 있습니다. 당사는 현재 애니메이션 창작기획 사업, 콘텐츠 사업, 캐릭터 사업, 트레이딩 카드게임 사업, 게임유통사업, 영화·전시이벤트 사업 및 완구유통사업 등을 영위하고 있으며 종속회사 및 관계회사를 통해 방송사업, 만화 출판사업 및 웹툰/웹소설 제작·유통사업을 전개하고 있습니다.

당사는 1977년 일본 도에이 동화와의 기술제휴 및 OEM 수출계약을 체결 한 이후, 약 5년 동안 도에이 동화의 [은하철도 999] 를 비롯하여 우수한 작품들의 OEM 제작을 위주로 사업을 전개하였습니다. 1986년 까지 [독고탁 시리즈] 를 중심으로 8편의극장용 애니메이션을 제작하였고, 1988년 [달려라 하니], [영심이]를 시작으로 한국TV 시리즈 창작 애니메이션 제작 위주로 사업영역을 변경하며 지금까지 약 27타이틀의 창작애니메이션을 보유, 국내 애니메이션 시장을 선도해오고 있습니다.

1991년에는 애니메이션 원작소재의 확보 및 출판매체를 통한 시장확대를 위해 [대원씨아이]를 설립하였습니다. [대원씨아이]는 '소년챔프', '영챔프' 간행본부터 '열혈강호', '용비불패' 등 단행본 시장까지 한국 만화출판을 이끌어온 출판사로 출판업 뿐아니라 만화작가의 발굴 및 양질의 만화작품 생산을 목적으로 사업을 영위하고 있습니다. '대원씨아이'가 지금까지 발행한 작품은 약 8,000권이며 신인작가 발굴, 시나리오 공모, 전세계 작품수출 등을 통해 한국 만화콘텐츠 발굴에 적극적으로 기여하고 있습니다. 또한, 출판시장의 변화에 따라 디지털 만화출판, 웹툰 및 웹소설 등 온라인 콘텐츠 서비스를 진행하고 있습니다.

2020년에는 그룹 차원에서의 웹툰 및 웹소설 사업 강화를 위해 [스토리작]을 설립하였습니다. [스토리작]은 웹툰 제작 전문 스튜디오로, 언택트 시대에 접어들어 전세계적으로 중요한 콘텐츠 사업으로 자리 잡은 웹툰 사업에 대한 시장 경쟁력 강화를 주요 목표로 삼고 있습니다. 웹툰 사업 전개에 있어서 자체 역량을 통한 웹툰 및 웹소설 제작 뿐만 아니라 신인 작가 발굴을 통한 협업 사업도 병행해 웹툰을 비롯한 다양한 부가 사업을 함께 전개하고자 합니다

2001년 애니메이션의 보급과 캐릭터 사업강화를 위해 [대원방송]을 설립하여 애니메이션 전문 채널인 Anione, Anibox를 운영하고 있습니다. 또한 2014년에는 [대원엔터테인먼트]를 설립하여 국내 유일의 일본문화전문채널 채널J 운영을 통해서 애니메이션에서 드라마까지 콘텐츠 영역을 확장하였고, 한국과 일본의 문화교류에 앞장을 서는 등 활발한 방송사업을 전개 하고 있습니다.

이러한 것을 기반으로 당사는 애니메이션 창작기획, 캐릭터 라이선스사업, 애니메이션 방송, DVD, 비디오, 잡지, 만화, 게임 등을 망라하는 한국 최대의 애니메이션 캐릭터 회사 및 종합 엔터테인먼트 기업으로 성장할 수 있었습니다.

당사가 수행중인 사업의 분류 및 사업에 대한 내용은 다음과 같습니다.

구분	사업부문	사업내용	비고
본사	만화, 애니메이션 종합 엔터테인먼트	1. 애니메이션 창작기획 사업 2. 캐릭터 라이선스 상품화 사업 3. 카드게임사업 (TCG사업, 게임개발사업) 4. 캐릭터 완구 유통사업 5. 게임단말기 유통사업 6. 게임소프트웨어 유통사업 7. 온라인/모바일 게임사업 8. 캐릭터 카페(F&B) 사업 9. 전시 및 공연 사업	대원미디어(주)
중속 기업	방송사업	1. 케이블방송 2. 위성방송 및 DMB 3. IPTV방송	대원방송(주) 대원엔터테인먼트(주)
	출판업	1. 출판업 2. 웹툰 및 웹소설 제작유통 사업	대원씨아이(주) (주)스토리작
	콘텐츠 기획 및 개발, 제작	1. 아머드 사우루스의 기획 및 제작, 판매 및 부가사업 2. 아머드 사우루스의 국내외 배급	(유)아머드사우루스문화산업전문회사
	콘텐츠 기획 및 제작, 유통	1. 무직타이거 등 IP 라이선싱 사업	(주)무직타이거
	출판업, 전자상거래	1. 출판 IP 활용 라이선싱 사업	(주)해담이엔티

## 나. 회사의 현황

### (1) 영업개황 및 사업부문의 구분

#### (가) 영업개황

당사는 애니메이션 및 캐릭터산업의 국내 선두기업으로서 세계 애니메이션 산업의 흐름에 맞춰 글로벌한 시스템으로 애니메이션 기획 및 제작을 하고 있으며, 자체 보유 캐릭터 및 수입 캐릭터의 국내외 라이선싱과 머천다이징 사업을 적극적으로 진행 하고 있습니다.

#### (나) 공시대상 사업부문의 구분

당사는 당사외에 중속회사 및 관계회사를 통해 만화 및 애니메이션 콘텐츠와 관련한 종합 엔터테인먼트 사업을 영위하고 있습니다. 당사는 현재 애니메이션 창작기획 사업, 콘텐츠 사업, 캐릭터 사업, 트레이딩 카드게임 사업, 게임유통사업, 영화·전시이벤트 사업 및 완구유통사업 등을 영위하고 있으며 중속회사 및 관계회사를 통해 방송사업, 만화 출판사업 및 웹툰/웹소설 제작·유통, 아머드 사우루스 콘텐츠 기획 및 개발, 제작 사업을 전개하고 있습니다.

### (2) 시장점유율

캐릭터 라이선스 시장은 최근 국내 창작캐릭터의 비중이 상당히 높아졌지만, 시장 점유율이 높은 캐릭터 라이선스 업체가 정확한 공개 정보를 꺼리고 있는 상황이기 때문에 공식적인 시장점유율의 추정이 어려운 상황입니다.

### (3) 시장의 특성

국내 캐릭터 산업은 캐릭터의 다양화와 소비계층의 확대로 고성장을 지속하고 있습니다. 캐릭터의 소비 계층은 유아·아동을 넘어 밀레니얼 세대를 비롯한 전 연령과 계층으로 확대되

고 있으며, 이러한 추세에 따라 캐릭터 상품 구성도 사무용품과 생활용품 등 다양한 형태로 확장됨과 동시에 국내외 브랜드와의 콜라보레이션을 통한 고급화를 달성하면서 캐릭터 산업은 성장하고 있습니다.

#### (4) 신규사업 등의 내용 및 전망

웹툰 제작 스튜디오 '스토리작'을 통해 웹툰 및 웹소설을 창작/제작하여 국내 및 글로벌 플랫폼으로 서비스하여 자체 IP를 발굴하고, 이를 그룹차원에서 활용하여 본격적인 미디어/콘텐츠 사업을 활성화하고자 합니다.

'아머드 사우루스'와 '무직타이거' 등 대원미디어 자체IP를 통한 OSMU(One Source Multi Use)사업을 국내 및 글로벌 사업 확대를 목표로 자체 콘텐츠 사업을 육성하고자 합니다.

완구 및 캐릭터 상품유통 사업을 이커머스 사업 중심으로 재편하여 관련 사업에서의 경쟁력을 강화하고자 합니다.

국내 및 글로벌 인기 IP를 활용하여 닌텐도를 비롯한 콘솔 게임, PC 게임, 모바일 게임 등을 국내외 파트너십을 통해 한국과 중국, 일본을 중심으로 글로벌 서비스를 전개하는 게임 개발 사업을 본격적으로 전개하고자 합니다.

#### (5) 조직도

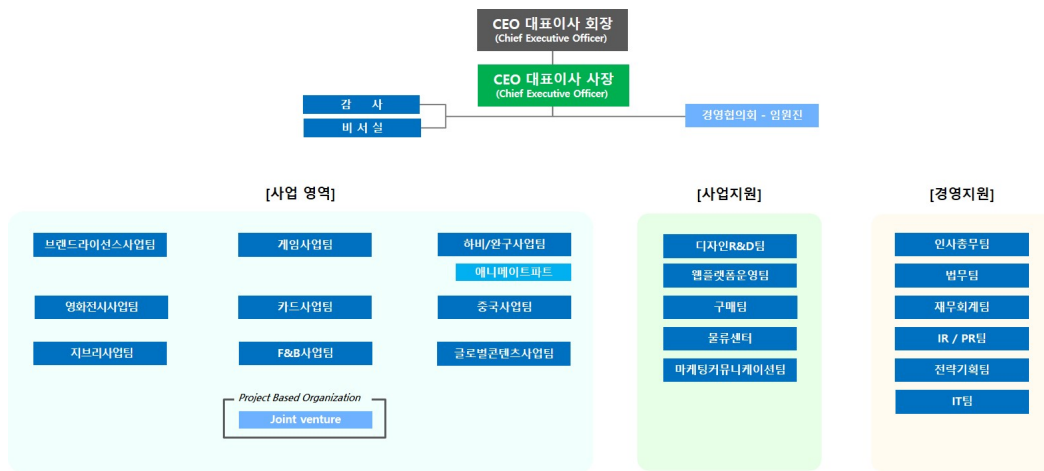

## 2. 주요 제품 및 서비스

### 가. 주요 제품 등의 현황 - 연결기준

(단위 : 백만원)

구분	사업부문	매출유형	품 목	구체적용도	주요상표등	매출액(비율)		
						제47기	제46기	제45기
한 시점에 인식하는 수익	상품유통	상품매출	게임기 SW/HW , 캐릭터상 등	게임기, 소프트웨어, 캐릭터 상품	닌텐도 , 도토리숲 등	131,256(51.1%)	180,117(56.9%)	193,811(63.8%)
	제조	제품매출	카드, 출판 등	캐릭터 카드, 서적 등	유희왕, 슬램덩크 등	44,436(17.3%)	50,185(15.8%)	36,037(11.8%)
	방송채널사용업	방송수익	방송 송출 등	케이블방송 등	애니원, 애니박스 등	17,342(6.7%)	19,488(6.1%)	20,241(6.6%)
	기타	기타매출	-	-	-	789(0.3%)	242(0.0%)	349(0.1%)
기간에 걸쳐 인식하는 수익	제조	제품매출	캐릭터 라이선스 , 웹툰 등	캐릭터 상품, 웹툰 및 웹소설 등	짱구는 못말려 , 무적타이거 등	50,085(19.5%)	54,442(17.2%)	43,895(14.4%)
	방송채널사용업	방송수익	방송 송출 등	케이블방송 등	애니원, 애니박스 등	10,854(4.2%)	11,475(3.6%)	9,055(2.9%)
	기타	기타매출	-	-	-	1,599(0.6%)	106(0.0%)	63(0.1%)
합 계						256,364(100%)	316,061(100%)	303,453(100%)

※ '고객과의 계약에서 생기는 수익' 인식에 있어 당사의 제47기, 제46기 및 제45기 연결재무제표는 K-IFRS 기준 제1115호 '고객과의 계약에서 생기는 수익'을 적용하여 작성되었습니다.

### - 개별기준

(단위 : 백만원)

구분	사업부문	매출유형	품 목	구체적용도	주요상표등	매출액(비율)		
						제47기	제46기	제45기
한 시점에 인식하는 수익	상품유통	상품매출	게임기 SW/HW , 캐릭터상 등	게임기, 소프트웨어 , 캐릭터 상품	닌텐도 , 도토리숲 등	130,262(73.2%)	178,824(79.0%)	193,734(84.0%)
	제조	제품매출	카드 등	캐릭터 카드	유희왕 등	17,950(10.1%)	15,757(6.9%)	17,342(7.5%)
	기타	기타	-	-	-	1,147(0.6%)	242(0.1%)	349(0.1%)
기간에 걸쳐 인식하는 수익	제조	제품매출	캐릭터 라이선스 등	캐릭터 상품	짱구는 못말려 등	28,360(15.9%)	31,484(13.9%)	19,006(8.2%)
합 계						177,720(100%)	226,309(100%)	230,432(100%)

※ '고객과의 계약에서 생기는 수익' 인식에 있어 당사의 제47기, 제46기 및 제45기 재무제표는 K-IFRS 기준 제1115호 '고객과의 계약에서 생기는 수익'을 적용하여 작성되었습니다.

### 나. 주요 제품 등의 가격변동추이

당사의 주요매출은 창작 및 해외저작권 캐릭터에 관한 라이선싱 매출로 그 특성상 개별적인 가격변동추이를 표기하기 어렵습니다.

## 3. 원재료 및 생산설비

### 가. 주요 원재료 등의 현황

당사의 주요매출은 애니메이션 제작 및 라이선스 판매 등 무형제품의 판매와 완제품 유통에서 발생하므로 주요 원재료를 표기하기 어렵습니다.

**나. 주요 원재료 등의 가격변동추이**

상기 주요 원재료 등의 현황에서 기술한 이유로 가격변동추이를 표기하기 어렵습니다.

**다. 생산 및 설비에 관한 사항**

당사의 주요매출은 애니메이션 제작 및 라이선스 판매 등 무형제품의 판매와 완제품 유통에서 발생하므로 제품 생산을 위한 주요한 유형의 생산 및 설비를 보유하고 있지않습니다.

## 4. 매출 및 수주상황

### 가. 매출실적

- 연결기준

(단위 : 백만원 )

사업 부문	매출 유형	품 목		제47기	제46기	제45기
연결사업부 분	제품, 상품 및 방송 등	창작애니메이션 및 캐릭터, 머천다 이징 상품, 방송송 출 등	수 출	5,369	3,352	5,085
			내 수	250,995	312,709	298,367
			합 계	256,364	316,061	303,453

- 개별기준

(단위 : 백만원 )

사업 부문	매출 유형	품 목		제47기	제46기	제45기
단일사업부 문	제품 및 상 품	창작애니메이션 및 캐릭터, 머천다이징 상품	수 출	4,326	2,472	3,897
			내 수	173,394	223,837	226,535
			합 계	177,720	226,309	230,432

### 나. 판매경로 및 판매방법 등

#### (1) 판매조직

대원미디어 - 브랜드라이선스사업팀, 게임사업팀, 하비/완구사업팀, 영화전시사업팀, 카드사업팀, 중국사업팀, 지브리사업팀, F&B사업팀, 글로벌콘텐츠사업팀 등

대원방송, 대원씨아이, 대원엔터테인먼트, 스토리작, 아머드사우루스문화전문회사, 스튜디오 무직, 해담이엔티 등 종속회사

#### (2) 판매경로

(단위: 백만원)

유 형	품 목	판 매 경 로	매출액(비율%)
상 품	게임기 및 기타	직 수출, 총판, 대리점 판매	131,256(51.1%)
제 품	해외저작권 및 창작매출	해외 수입 애니메이션 방송과 캐릭터라이선스 판매 수입, TV, 캐릭터라이선스, 서적 등 출판 및 웹툰/웹소설 온라인 출판	94,522(36.8%)
방 송	방송 송출 등	케이블방송, 위성방송 및 DMB, IPTV방송	28,196(10.9%)
기 타	-	-	2,389(0.9%)
합계			256,364(100%)

#### (3) 판매방법 및 조건

수출 : 1) 창작 애니메이션-외국 공중파 방송국 및 케이블, 위성방송 TV 배급  
해외배급사를 통한 비디오, DVD 판매

2) 창작 캐릭터-캐릭터 라이선스 계약에 의한 판매 수입

내수 : 1) 창작 애니메이션-국내 공중파 방송국 및 케이블 TV 배급  
국내 유통망을 통한 비디오 판매

- 국내 IPTV 등 플랫폼을 통한 VOD 판매
- 2) 창작 캐릭터-캐릭터 라이선스 계약에 의한 판매 수입
- 3) 해외 애니메이션-국내 공중파 방송국 및 케이블 TV 배급
  - 국내 유통망을 통한 비디오 판매
  - 국내 IPTV 등 플랫폼을 통한 VOD 판매
- 4) 해외 캐릭터-캐릭터 라이선스 계약에 의한 판매 수입
- 5) 캐릭터 상품, 완구 및 피규어-총판 및 온라인 판매와 직영점을 통한 오프라인 판매
- 6) 게임기 H/W, S/W-온라인직영물 및 전자점을 통한 온라인 판매와 직영매장을 통한 오프라인 판매

#### (4) 판매전략

수출 : 창작 애니메이션 및 캐릭터

- NATPE(National Association of Television Program Executives), MIP-TV,LIMA의 Licensing International Show등의 해외 견본시에서 마케팅 활동을 전개하고 오랜 거래관계를 통해 확인된 신뢰관계를 바탕으로 해외의 애니메이션 배급 및 캐릭터 라이선스 회사와 공동제작, 공동마케팅 형태로 판매

내수 : 1) 창작 애니메이션 및 캐릭터

- 국내 최다작품 제작 Know-how와 출판만화 , 방송플랫폼 및 온라인 네트워크의 보유로 캐릭터 붐업에 가장 유리한 사업구조를 갖추고 있으며 해외 메이저유통업체와의 공동제작으로 안정적인 배급을 통한 판매전략 확보
- 캐릭터 머천다이징을 목표로 사전기획하여 캐릭터마케팅의 활용도를 높이고 상품화가 용이한 작품위주로 창작

2) 해외 애니메이션 및 캐릭터

- 해외에서 흥행에 성공한 검증된 애니메이션작품만을 선별도입하여 공중파 및 케이블 TV 방송국에 배급하고 만화잡지, 단행본, VOD, 캐릭터 상품, 온라인등을 활용한 전방위 미디어믹스전략으로 캐릭터를 붐업시켜 국내 최고의 라이선스업체들을 통해 캐릭터상품 판매
- 오랜 캐릭터 라이선스사업을 통해 머천다이징에 용이하고 흥행에 성공할 가능성이 높은 해외 애니메이션작품의 선별능력에 비교우위를 갖고 있으며 캐릭터마케팅에 대한 Know-how 축적으로 머천다이징업체에 대한 마케팅 지원 최대화

#### 다. 수주상황

당사는 수주로 인한 수입이 아닌 거래처와 라이선스 등에 대한 상품화의 사용허가에 대한 대가 및 머천다이징으로 수입이 발생되고 있습니다.

## 5. 위험관리 및 파생거래

### 가. 재무위험관리

연결실체는 신용위험, 유동성위험과 시장위험에 노출되어 있습니다(시장위험은 다시환율변동위험, 이자율변동위험과 지분증권에 대한 시장가치 변동위험 등으로 구분됩니다). 연결실체는 이러한 위험요소들을 관리하기 위하여 각각의 위험요인에 대해 면밀하게 모니터링하고 대응하는 위험관리 정책 및 프로그램을 운영하고 있습니다.

재무위험관리의 대상이 되는 연결실체의 금융자산은 현금및현금성자산, 단기금융상품, 매출채권 및 기타채권 등으로 구성되어 있으며 금융부채는 매입채무 및 기타채무등으로 구성되어 있습니다.

### 나. 시장위험

#### (1) 환율변동위험

연결실체는 외화로 표시된 채권과 채무에 대한 환율변동위험에 노출되어 있으며, 외화로 표시된 채권과 채무 관리 시스템을 통하여 환노출 위험을 주기적으로 평가, 관리 및 보고하고 있습니다. 당기말 및 전기말 현재 외화로 표시된 화폐성자산 및 부채의 장부금액은 다음과 같습니다(단위:천원, 외화단위).

구 분	계정과목	외화화폐단위	당기말		전기말	
			외화금액	원화금액	외화금액	원화금액
자 산	현금및현금성자산	USD	26,742	39,311	-	-
	현금및현금성자산	JPY	-	-	500,000	4,563
	매출채권	JPY	2,663,097	24,939	2,850,752	26,018
	매출채권	USD	114,946	168,970	-	-
	합 계			233,220		30,581
부 채	매입채무	USD	52,657	77,405	8,280	10,676
	매입채무	JPY	191,816,622	1,796,324	64,045,389	584,517
	매입채무	CNY	545,242	109,839	-	-
	미지급금	USD	363,081	533,729	234,486	302,346
	미지급금	JPY	6,263,482	58,656	23,108,714	210,904
	미지급금	CNY	10,904	2,197	-	-
	단기차입금	USD	4,219,657	6,202,895	4,454,704	5,743,895
	단기차입금	JPY	39,109,052	366,248	52,864,644	482,474
	합 계			9,147,293		7,334,812

당기말과 전기말 현재 다른 모든 변수가 일정하고 USD, JPY 및 CNY에 대한 기능통화의 환율이 5% 변동시 환율변동이 당기손익에 미치는 영향은 다음과 같습니다(단위:천원).

구 분	당기말		전기말	
	5% 상승시	5% 하락시	5% 상승시	5% 하락시
USD	(330,287)	330,287	(302,846)	302,846
JPY	(109,814)	109,814	(62,366)	62,366



CNY	(5,602)	5,602	-	-
합 계	(445,703)	445,703	(365,212)	365,212

(2) 주가변동 위험

연결실체는 유동성관리 및 영업상의 필요 등에 따라 상장지분증권에 투자할 수 있으나 당기 말 및 전기말 현재 보유하고 있는 상장지분증권은 없습니다.

(3) 이자율 위험

연결실체의 이자율 위험은 차입금에서 비롯되며, 당기말 및 전기말 현재 변동이자부부채의 내역은 다음과 같습니다(단위: 천원).

구 분	당기말	전기말
단기차입금	5,000,000	5,000,000

당기와 전기 중 이자율이 0.5% 변동시 이자율 변동이 당기 및 전기 손익에 미치는 영향은 다음과 같습니다.

구 분	당기		전기	
	0.5% 상승시	0.5% 하락시	0.5% 상승시	0.5% 하락시
순이익 증가(감소)	(25,000)	25,000	(25,000)	25,000

다. 신용위험

신용위험이란 고객이나 거래상대방이 금융상품에 대한 계약 상의 의무를 만족시키지 못할 경우 연결실체에게 발생하는 재무적인 손실이며, 노출된 신용위험은 주로 각 고객의 개별적인 특성의 영향을 받습니다. 다만, 대부분의 고객들이 연결실체와 다년간거래해 오고 있으며, 손실은 거의 발생하지 않았으며, 대손위험에 대한 연결실체의 노출정도가 중요하지 않은 수준으로 유지될 수 있도록 지속적으로 신용도를 재평가하는 등 매출채권 및 미수금 잔액에 대한 지속적인 관리업무를 수행하고 있습니다.

당기말 및 전기말 현재 연결실체의 대손위험에 대한 최대 노출정도는 다음과 같습니다(단위:천원)

구 분	당기말	전기말
단기금융상품	14,289,135	19,754,772
매출채권	25,550,254	28,090,880
미수금	708,415	1,649,727
보증금(유동)	98,679	45,509
단기대여금	1,000,000	200,000
미수수익	182,092	266,319
장기금융상품	12,892,058	9,362,945
보증금(비유동)	2,022,823	1,474,413
합 계	56,743,456	60,844,565

연결실체는 매출채권 및 미수금 등에 대해 발생할 것으로 예상되는 손실에 대해 충당금을 설정하고 있습니다. 또한 연결실체는 신용위험을 관리하기 위하여 회수가 지연되는 금융자산에 대하여는 회수지연현황 및 회수대책이 보고되고 있으며 지연사유에 따라 적절한 조치를 취하고 있습니다.

### 라. 유동성 위험

유동성위험이란 연결실체가 만기에 재무적인 의무를 수행하지 못할 위험을 의미하며, 유동성을 관리하는 연결실체의 방법은 가능한 한 일반적인 상황이나 압박적인 상황하에서도 받아들일 수 없는 손실이나 연결실체의 평판에 손상을 입힐 위험 없이 만기일에 부채를 상환할 수 있는 충분한 유동성을 유지하도록 하는 것입니다. 연결실체는중장기 경영계획 및 단기 경영전략을 통해 현금흐름을 모니터링하고 있으며, 일반적인 예상 운영비용을 충당할 수 있는 현금을 보유하고 있습니다. 여기에는 합리적으로예상할 수 없는 극단적인 상황으로 인한 잠재적인 효과는 포함되지 않았습니다.

연결실체는 유동성위험을 관리하기 위하여 단기 및 중장기 자금관리계획을 수립하고현금유출예산과 실제 현금유출액을 분석, 검토하여 금융부채와 금융자산의 만기구조를 대응시키고 있습니다. 연결실체의 경영진은 영업활동현금흐름과 금융자산의 현금유입으로 금융부채를 상환가능하다고 판단하고 있습니다.

당기말 및 전기말 현재 금융부채의 만기에 따른 장부금액은 다음과 같습니다(단위:천원).

구 분	당기말			전기말		
	1년 미만	1년 이상	합 계	1년 미만	1년 이상	합 계
매입채무	10,169,104	-	10,169,104	9,728,721	-	9,728,721
단기차입금	15,797,623	-	15,797,623	15,973,791	-	15,973,791
미지급금	7,352,896	-	7,352,896	5,205,543	-	5,205,543
미지급비용	4,825,940	-	4,825,940	7,821,655	-	7,821,655
수입보증금(유동)	2,843,621	-	2,843,621	2,923,621	-	2,923,621
유동리스부채	2,867,869	-	2,867,869	2,986,839	-	2,986,839
유동파생상품부채(*1)(*2)	-	-	-	56,500	-	56,500
유동성상환전환우선주부채(*3)	14,090,897	-	14,090,897	-	14,090,897	14,090,897
투자예수금	1,447,498	-	1,447,498	1,449,454	-	1,449,454
수입보증금(비유동)	-	-	-	-	100,000	100,000
비유동리스부채	-	5,758,318	5,758,318	-	6,276,994	6,276,994
합 계	59,395,448	5,758,318	65,153,766	46,146,124	20,467,891	66,614,015

(\*1) 연결실체는 외화변동금리차입금의 원금 및 이자상환시에 발생할 환율변동 및 이자율변동 위험을 회피하기 위하여 통화스왑계약을 체결하였으며 만기시의 교환되는 계약상 금액이 포함되어 있습니다. (주석 24 (4) 참조)

(\*2) 주계약에서 분리된 파생상품부채(전환권)은 계약만기시 지급할 금액이 없으므로 표시하지 않았습니다.

(\*3) 연결실체가 발행한 상환전환우선주식의 투자자는 투자 후 3년이 경과한 날로부터 10년 이내에 상환청구권을 행사할 수 있습니다. 상환청구권 행사 시 연결실체가 상환하여야 할 금액은 최초 발행금액에 보장수익을 가산한 금액입니다(주석 14 (3) 참조).

**마. 자본위험관리**

연결실체의 자본관리는 건전한 자본구조를 유지하며, 주주이익의 극대화를 목적으로하고 있습니다. 연결실체는 최적 자본구조 달성을 위해 부채비율과 순차입금비율의 재무비율을 자본관리지표로 사용하고 있습니다. 부채비율은 부채총계를 자본총계로 나누어 산출하고 있으며, 순차입금비율은 순차입금을 자본총계로 나누어 산출하고 있습니다(단위:천원).

구 분		당기말	전기말
부채비율:	부채총계	75,792,952	78,688,201
	자본총계	130,220,166	134,256,344
	부채비율	58.20%	58.61%
순차입금비율:	현금및현금성자산	15,110,461	21,365,497
	단기금융상품	14,289,135	19,754,772
	장기금융상품	12,892,058	9,362,945
	차입금	15,569,144	15,726,370
	순차입금	(26,722,511)	(34,756,844)
	순차입금비율	(주1)	(주1)

(주1) 순차입금이 부의 금액이므로 순차입금 비율을 산정하지 아니함

**바. 금융상품의 공정가치**

연결실체는 공정가치로 측정되는 금융상품에 대하여 공정가치 측정에 사용된 투입변수에 따라 다음과 같은 공정가치 서열체계로 분류하고 있습니다.

구 분	투입변수의 유의성
수준 1	동일한 자산이나 부채에 대한 활성시장의 공시가격
수준 2	직접적으로 또는 간접적으로 관측가능한 자산이나 부채에 대한 투입변수
수준 3	관측가능한 시장자료에 기초하지 않은 자산이나 부채에 대한 투입변수

당기말 및 전기말 현재 공정가치로 측정하는 금융상품의 수준별 공정가치 측정치는 다음과 같습니다(단위:천원).

구 분	수준 1	수준 2	수준 3	합 계
당기말:				
금융자산				
- 파생상품금융자산	-	495,171	-	495,171
- 당기손익-공정가치금융자산(유동)	-	-	2,974,197	2,974,197
- 당기손익-공정가치금융자산(비유동)	-	-	2,588,881	2,588,881
- 기타포괄손익-공정가치금융자산(비유동)	-	-	3,070,868	3,070,868
금융부채				
- 파생상품금융부채	-	-	148,913	148,913
전기말:				
금융자산				
- 파생상품금융자산	-	-	-	-

- 당기손익-공정가치금융자산(유동)	-	-	2,704,429	2,704,429
- 당기손익-공정가치금융자산(비유동)	-	2,170,740	4,021,863	6,192,603
- 기타포괄손익-공정가치금융자산(비유동)	-	-	4,081,292	4,081,292
금융부채				
- 파생상품금융부채	-	51,972	411,272	463,244

한편, 다음 표는 상기 공정가치 측정에 사용된 가치평가기법, 공정가치 서열체계 수준, 유의적이지만 관측가능하지 않은 투입변수 및 범위와 관측 가능하지 않은 투입변수와 공정가치 측정치 간의 연관성을 설명한 것입니다.

구분	공정가치 서열체계 수준	가치평가기법	유의적인 관측가능하지 않은 투입변수 및 범위	관측가능하지 않은 투입변수와 공정가치 측정치 간의 연관성
파생상품금융자산/파생상품금융부채(통화스왑)	수준 2	시장접근법 통화스왑의 공정가치는 원칙적으로 측정대상 파생상품의 잔존기간과 일치하는 기간에 대한 보고기간말 현재 시장에서 공시된 선도환율에 기초하여 측정하였습니다.	시장에서 공시된 각 기간별 선도환율	선도환율이 상승(하락)하면 공정가치는 증가(감소)할 것입니다.
당기손익-공정가치금융자산(기타채무상품)	수준 2	운용사 고시기준가 운용사의 공시이율을 기초로 산정되며, 보고기간말 환급가능금액에 근거하여 측정	공시이율	공시이율이 하락(상승)하면 공정가치는 증가(감소)할 것입니다.
파생상품금융부채(전환권)	수준 3	위험조정할인모형(T-F모형) 전환금융상품을 지분가치와 채권가치로 현금흐름을 구분하고, 지분가치 측정을 위한 할인율은 무위험이자율을, 채권가치 측정을 위한 할인율은 위험이자율을 사용하여 지분가치와 채권가치의 합으로 파생상품 공정가치를 산정하고 있습니다.	-기초자산가격: ㈜스토리작의 보통주 공정가치 -주가변동성: 5.116%/주간 -위험수익율: 신용등급 B0의 잔여 만기 채권수익률 -무위험수익율: 국고채 잔여 만기 수익률	기초자산가격이 상승(하락)하면 공정가치는 증가(감소)할 것입니다.
당기손익-공정가치금융자산(수익증권)	수준 3	순자산가치법 수익증권의 공정가치는 펀드에 편입된 기초자산의 공정가치 측정을 통해 산정된 투자신탁 등의 순자산가치를 활용하여 측정하고 있습니다.	-	-
기타포괄손익-공정가치금융자산(비상장주식)	수준 3	할인된 현금흐름 미래현금흐름을 추정하기 위하여 매출액 증가율, 세전 영업이익률, 가중평균자본비용 등에 대한 가정이나 추정과 같이 관측가능한 시장가격이나 비율에 근거하지 않은 가정이 일부 사용됩니다. 미래현금흐름을 할인하기 위하여 사용된 가중평균자본비용은 자본자산가격결정모형(CAPM)을 적용하여 산정하고 있습니다.	매출액 증가율 (15~18%) 영업이익률 (7~17%) 가중평균자본비용 (16.29%)	매출액 증가율과 세전영업이익률이 상승(하락)하고 가중평균자본비용이 하락(상승)한다면 비상장주식의 공정가치는 증가(감소)할 것입니다.

공정가치로 측정되는 연결실체의 금융상품 중 수준 3에 해당하는 금융상품의 당기 변동 내역은 다음과 같습니다(단위:천원)

구분	당기손익-공정가치 금융자산(유동)	당기손익-공정가치 금융자산(비유동)	기타포괄손익-공정가치 금융자산	파생상품금융부채
----	--------------------	---------------------	------------------	----------

기초	2,704,429	4,021,863	4,081,292	411,272
취득	1,090,099	500,000	-	-
처분	(1,526,023)	-	-	-
평가	(132,298)	(1,094,991)	(1,010,423)	(262,359)
유동성 대체	837,990	(837,990)	-	-
기말	2,974,197	2,588,882	3,070,869	148,913

## 6. 주요계약 및 연구개발활동

### 가. 연구개발활동의 개요

#### (1) 연구개발 담당조직

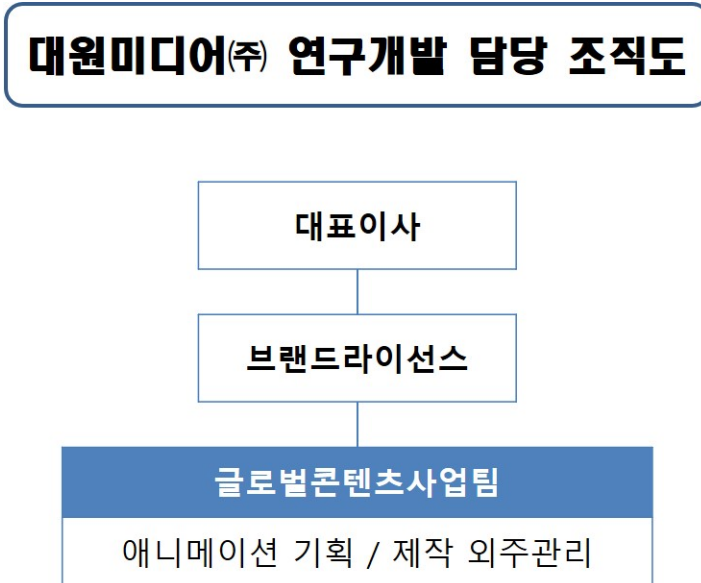

#### (2) 연구개발비용

##### - 연결기준

(단위 : 백만원, %)

과 목	제47기	제46기	제45기	비 고
연구개발비용 계	114	497	33	-
(정부보조금)	-	-	-	-
연구개발비 / 매출액 비율 [연구개발비용계 ÷ 당기매출액 × 100]	0.04%	0.16%	0.01%	-

##### - 개별기준

(단위 : 백만원, %)

과 목	제47기	제46기	제45기	비 고
연구개발비용 계	100	497	-	-
(정부보조금)	-	-	-	-
연구개발비 / 매출액 비율 [연구개발비용계 ÷ 당기매출액 × 100]	0.05%	0.22%	-	-

## 나. 연구개발 실적

연구과제	연구기관 및 공동제작사	결과 및 기대효과
두치와뿌꾸	대원미디어/KBS	- 1995년 KBS에서 방영 - 2000년까지 재방송 및 라이선스 유지
녹색전차 해모수	대원미디어/금강기획/KBS	- 1997년 KBS에서 방영, 완성도 높은 창작 애니메이션으로 창작캐릭터 중 드물게 방송 끝난후 라이선싱 로열티가 증가하고 있음
지구용사 백터맨	대원미디어/KBS/스페이스코리아	- 1998년~1999년 KBS에서 방영 - 국내 최초 SFX 실사 3D합성 애니메이션 작품 - 1999년 <지구용사 백터맨: 사탄제국의 대역습>으로 개봉까지 한 국내 특수촬영 작품의 대표 - 해외수출성공
큐빅스	대원미디어/시네픽스/4KIDS ENTER- TAINMENT, JR기획	- 한,미,일 3국4사의 글로벌 프로젝트 파이낸싱 작품 - 워너브라더스를 통한 방송 - 캐릭터 머천다이징을 겨냥한 캐릭터 제작으로 글로벌 마케팅
수호전사 맥스맨	대원미디어/한빛소프트	- 실사영상과 3D 애니메이션이 결합된 'SFX 합성 애니메이션'. - 26부작 TV시리즈. 2004년 10월부터 KBS2TV에서 방영.
아이언키드	대원미디어/디자인스툼/MVP투자자문/엠-벤처투 자/매스터즈투자/BRB인터네셔널/망가엔터테인먼트 트/한국문화콘텐츠진흥원	- 캐릭터 머천다이징을 겨냥한 풀3D 작품으로 박진감 있고 스토리가 풍부한 작품 - 세계 각국에 수출하여 캐릭터 상품 매출 올림 - 키즈워너브라더스 채널(미국) 등지에서 방영
매지네이션	대원미디어/ 쿠키자엔터테인먼트/ SBS프로덕션	- 한국,캐나다 2국 3사의 공동 프로젝트 작품 - 2008년 한국 및 캐나다 등지에서 TV 방영 - 마법의 별 매지네이션을 배경으로 하는 환상적인 2D 애니메이션 - 30분 26화의 TV 시리즈
뚜바뚜바 눈보리	대원미디어/EBS/챔프비전/대원방송/ 쿠키자엔터 테인먼트/한국콘텐츠진흥원	- 미취학 아동을 타겟으로 하는 3D CG 애니메이션 - 15분 52화의 TV 시리즈 - 2009년 8월 및 9월에 국내 EBS 및 미국 지상파 채널 CBS에서 전국적으로 방영
오쏘링틀	대원미디어 디지털사업본부	- 만화 Cut View 제공을 위한 편집툴 - 만화 편집시간 단축효과 - 올레KT만화에 적용하여 서비스 중
ICE엔진	대원미디어 디지털사업본부	- 강성공학에 기초한 만화, 애니메이션 검색엔진 제공
CMS	대원미디어 / 아이온	- 디지털 콘텐츠를 체계적으로 관리하기 위한 시스템
곤	대원미디어 / 고단샤	- 고단샤가 최초로 일본이외의 국가에 최초로 판권 수출 - 국내 해외 사업 동시 추진 - 일본 입장에서 해외작품이 최초로 일본지상파에 방영
빠뿌야놀자	대원미디어 / 세가토이즈	- 국내 해외 사업 동시 추진 - 방영 및 완구 동시 출시
우파루의 모험	대원미디어 / NHN스튜디오629	- 국내 모바일게임 캐릭터와 세계관을 기초로한 애니메이션 - 방송, 완구 및 카드사업 동시 진행
아머드 사우루스	대원미디어 / 스튜디오이온	- 공룡과 소년, 메카닉을 결합한 형태의 실사+3D CG가 결합된 TV시리즈 - 멀티 플랫폼 콘텐츠 개발 및 다양한 세계관으로의 확장성 보유

## 7. 기타 참고사항

### 가. 산업의 특성 및 국내외 시장여건 등

한국콘텐츠진흥원의 '2023년 하반기 및 연간 콘텐츠산업 동향분석 보고서'에 따르면 2023년 전체 콘텐츠산업은 전년 동기 대비 매출액은 약 151조 585억원으로 추정되었으며, 전년 동기 대비 0.01% 감소하였습니다.

2023년 매출액을 산업별로 살펴보면 방송의 매출액이 약 24조 9,509억 원으로 가장 많았으며 전체 콘텐츠산업 매출액의 16.5%를 차지하였습니다. 전년 동기 대비 가장 높은 증가율을 보인 산업은 15.2% 증가한 음악(15.2%)이며, 그 다음으로 지식정보(6.1%), 만화(6.0%) 등의 순으로 나타났습니다.

### 가. 애니메이션 및 캐릭터 산업

21세기 고부가가치 산업으로 각광 받고 있는 애니메이션 산업은 다양한 소재와 기업에 의해 많은 장르로 구별될 수 있으나 상업적인 의미의 애니메이션은 현재 2D에서 3D애니메이션으로 무게중심이 이동된 상황입니다. 이에 따라 기존의 예술적인 성격뿐 아니라 컴퓨터를 이용한 그래픽, 모션캡처 등 다양한 표현방식으로 확대되고 있으며 정부의 ICT 집중육성 정책에 따라 콘텐츠의 중요성이 높아지면서 관련한 산업이 더욱 확대되고 있습니다.

캐릭터 산업은 원재료와 생산시설이 따로 필요하지 않은 산업으로 1928년 디즈니사가 윌리의 미키마우스를 이용한 캐릭터 상품화를 시도한 이래 수많은 캐릭터 및 관련한 상품화 사업이 탄생하며 고부가가치를 창출하여 왔습니다.

국내 캐릭터 산업은 캐릭터의 다양화와 소비계층의 확대로 고성장을 지속하고 있습니다. 캐릭터의 소비 계층은 유아·아동을 넘어 밀레니얼 세대를 비롯한 전 연령과 계층으로 확대되고 있으며, 이러한 추세에 따라 캐릭터 상품 구성도 사무용품과 생활용품 등 다양한 형태로 확장됨과 동시에 국내외 브랜드와의 콜라보레이션을 통한 고급화를 달성하면서 캐릭터 산업은 성장하고 있습니다.

이에 당사는 확보한 글로벌 IP를 바탕으로 국내 파트너사들과 다양한 콜라보레이션을 선보이고 있으며, IP수급 및 사업 전개 범위를 지속 확대해 나가고자 합니다.

한국콘텐츠진흥원의 '2023년 하반기 및 연간 콘텐츠산업 동향분석 보고서'에 따르면 애니메이션 OTT 매출 증가와 방송사의 낮은 판권료로 콘텐츠 구매 등 산업규모 증감 요인이 공존하였고, 국내 캐릭터 중에서는 '잔망루피'가 중국에서 흥행하면서 수출 성장에 기여하였습니다.

캐릭터 산업은 구매 시 미리 지정되어 있던 품목(상품, 캐릭터)들 중 하나를 일정 확률로 구매할 수 있는 램덤형 상품의 인기가 높아지고, 메타버스, 모션 캡처, VR 기술의 발전으로 버추얼 아이돌, 버추얼 유튜버, 버추얼 인플루언서와 같은 가상 캐릭터가 인기를 끌고 있다고 전했습니다.

### 나. 게임사업

#### 1) TCG 사업



트레이딩 카드 게임이란 카드를 가지고 정해진 규칙에 따라 자신만의 덱을 만들어 상대와 대전+자유롭게 카드 소유자끼리 본인들이 원하는 조건하에 카드를 거래할 수 있는 게임, 흔히 약자 TCG라 부른다. 미국과 일본을 필두로 유럽, 동북아시아 등지에 시장을 형성하고 있으며 가장 큰 TCG는 '매직 더 캐더링'과 '유희왕' 그리고 '포켓몬 카드게임'이다.

당사는 일본 KONAMI 社の 최고 인기 애니메이션 중 하나인 '유희왕'과 그를 바탕으로 만들어진 유희왕 트레이딩 카드게임을 제작하여 2004년 부터 국내 TCG(Trading Card Game)사업을 선도해오고 있습니다. 또한 당사는 인기애니메이션을 바탕으로 만들어진 '뱅가드' 카드를 제작하고 유통함과 동시에 인기 스포츠와 연계된 스포츠컬렉션카드를 제작하여 새로운 장르의 시장을 개척하고 있습니다.

## 2) 게임 개발 사업

당사가 보유하고 있는 다양한 콘텐츠와 캐릭터를 활용하여 온라인/모바일 플랫폼에 적용할 수 있는 게임을 개발해 왔으며, 당사가 갖고 있는 다양한 만화 애니메이션 캐릭터를 활용하여 스마트게임 사업을 진행하고 있습니다.

이와 함께 당사가 확보한 글로벌IP를 바탕으로 개발사에 대한 라이선스를 제공하는 역할은 물론이거니와 해외 및 국내 IP를 발굴하거나 자체 IP를 활용하여 능력 있는 개발사 및 다양한 글로벌 파트너사와의 협업을 적극 진행할 예정으로 새로운 경쟁력을 갖춰 나가하고자 합니다.

한국콘텐츠진흥원의 '2023년 하반기 및 연간 콘텐츠산업 동향분석 보고서'에 따르면 넷마블, 엔씨소프트 등 상장사들의 부진으로 인해 게임산업 성장이 둔화되었고, 지속적인 실적부진으로 인해 신작개발 중단과 서비스 중단이 예고되고 있다고 전했습니다.

## 3) 게임 유통 사업

당사는 '닌텐도 DS Lite'의 한글판 정식출범을 시작으로 '닌텐도 Wii', '닌텐도 DSi', '닌텐도 3DS', '닌텐도 3DS XL' 등 다양한 플랫폼의 닌텐도 게임기 및 소프트웨어를 재래시장, 백화점, 할인점, 서점, 문구점 등 각 매장의 규모 및 특성에 맞는 오프라인 유통시스템과 각종 종합몰, 오픈마켓, 전문쇼핑몰 등 온라인 유통라인을 통해 국내시장에서 닌텐도 전문 유통사업을 진행해오고 있습니다.

2017년 12월에 국내 정식 발매된 닌텐도의 새로운 게임기 '닌텐도 스위치'는 TV모드, 테이블 모드 그리고 휴대모드 등 게임을 플레이하는 장소나 게임 내용, 플레이어의 기호에 따라 자유로운 플레이 스타일로 게임을 즐길 수 있는 것이 특징이고, 게임기 출시와 함께 다양한 게임 소프트웨어 라인이 공개되었고, 다수의 게임 소프트웨어 및 본체에도 한국어 대응이 되며 시장확대가 진행되고 있습니다.

한국콘텐츠진흥원의 '2023년 하반기 및 연간 콘텐츠산업 동향분석 보고서'에 따르면 MMORPG 게임 이용량이 감소하는 등 중국산 라이트 게임의 인기가 상승하는 등 이용자들의 성향이 변화하고 이층며, 콘솔 분야에서는 히트작이 나타나며 국내 게임업체도 콘솔게임에서 성공할 수 있다는 것을 보여주고 있다고 전했습니다. 네오위즈가 출시한 소울라이트 게임 'P의 거짓'과 넥슨의 '데이브 더 다이버'는 각각 100만, 200만장 이상을 판매하여 성공작 반열에 올랐고, 이외에도 '포트리스 S', '사이kick5 이터널', '환세취호전 플러스', '산나비', '창세기전 회색의 잔영' 등의 작품이 콘솔로 발표되어 국내 게임업체들이 콘솔 분야에서 새로운 활력을 찾으려 함을 알 수 있습니다.

## 다. 영화·전시 사업

한국영화산업은 멀티플렉스 영화관을 통해 안정적으로 배급하며 일정한 흥행수익을 얻을 수 있는 생산-유통구조를 가지고 있습니다. 영화산업은 대중적 오락의 범주를 넘어 경제, 사회, 문화의 방면에서 폭넓게 영향력을 미치고 있으며, 우리 문화정체성에까지 그 영향이 미친다는 점에서 문화산업의 핵심적인 대표 산업입니다.

전시사업 중 캐릭터 전시는 남녀노소 구분없이 폭넓은 계층에 친밀감과 소구력이 높다는 특성을 갖고 있으며 비즈니스나 홍보 수단으로 다양한 이벤트 분야에서 활용되고 있습니다. 최근 들어 범세계적인 캐릭터 열풍과 함께 현재 우리 주변에도 다양한 형태의 캐릭터들이 등장하면서 단순한 상징적인 의미를 갖는 심벌에서 마케팅과 광고, 이벤트 분야의 상업 측면에서 소비자와 공감을 유도하는 커뮤니케이션 수단으로써 그 중요성과 역할이 증대되고 있습니다

한국콘텐츠진흥원의 '2023년 하반기 및 연간 콘텐츠산업 동향분석 보고서'에 따르면 산업 규모를 일부 회복하였으나, 흥행작 부재로 인해 코로나 이전 대비 영화산업은 침체를 지속하고 있습니다. 영화진흥위원회에 따르면 2023년 극장 전체 매출액은 1조 2,614억원으로 전년 대비 8.7% 증가, 전체 관객 수는 1억 2,514만명으로 전년 대비 10.9% 증가하였습니다. 그러나 코로나 팬데믹 이전인 2019년과 비교하면 2023년 전체 매출액은 2019년의 65.9%, 전체 관객 수는 2019년의 55.2% 수준을 회복하는데 그쳤습니다. 따라서 관객들의 영화관람에 있어 입소문과 바이럴 마케팅의 중요성이 커지는 상황이며, OTT 시장의 성장으로 인해 TV VOD 시장 매출은 감소 중입니다.

### (4) 방송사업

방송사업은 개인의 관심사나 욕구가 다원화됨에 따라 다양한 콘텐츠를 원하는 수요가 점차 증가하고 있으며 콘텐츠를 기반으로 하는 문화산업으로써 다양한 분야의 상품으로 재가공되어 새로운 부가가치를 창출해내는 One Source Multi Use가 가능한 산업입니다.

현재 대원방송(주)은 국내에서 가장 많은 프로그램을 보유한 애니메이션 채널인 애니원(ANIONE)으로 위성방송과 IPTV를 통하여 남녀노소 누구나 즐길 수 있는 애니메이션을 제공하고 있고, 애니박스(ANIBOX)를 통해 청소년 및 성인층을 위한 고품격 애니메이션 콘텐츠를 케이블TV, 위성방송, IPTV 등 다양한 플랫폼을 통해 시청자들에게 제공하고 있습니다. 대원엔터테인먼트(주)의 일본문화전문채널 채널J는 다양한 장르의 일본 콘텐츠를 엄선하여 방송하고 있습니다. 마지막으로 온라인 플랫폼 제이박스(JBOX) 운영을 통해 대원이 보유하고 있는 콘텐츠를 언제 어디서든 볼 수 있도록 서비스 하고 있습니다.

대원방송(주)는 다양한 사업을 통해 콘텐츠 No.1 기업으로 성장해 나가고 있습니다.

한국콘텐츠진흥원의 '2023년 하반기 및 연간 콘텐츠산업 동향분석 보고서'에 따르면 국내 OTT산업의 성장과 넷플릭스의 독주가 지속고 있으며, 수익성 개선을 위한 OTT 구독료가 인상되고 있습니다. 광고수입이 줄어드는 환경에서 주연급 배우들의 드라마 출연료가 높아지면서 제작환경이 위축되고 있다고 전했습니다.

### (5) 출판사업

도서출판 사업은 국민의 문화적인 욕구를 충족시킬 수 있는 문화사업임과 동시에 21세기 지식기반사회의 핵심경쟁력을 갖출 수 있는 가장 유용한 사업으로 인식되고 있습니다. 국민들의 교육수준이 높아지고, 소득이 증가함에 따라 품질 높은 우량서적에 대한 수요는 지속적으로

로 증가할 것으로 예상 됩니다. 도서출판 산업의 경우 기존에는 종이책 위주의 시장이었지만, 최근에는 전자책(e-book)이 활성화됨에 따라 기존과는 다른 새로운 사업환경으로 변경되었습니다.

대원씨아이(주)는 만화출판업을 주된 사업으로 영위하고 있습니다. 오프라인 사업으로는 국내 만화, 해외만화 작품을 잡지, 단행본, 아동서, 실용서, 스티커북 등 다양한 형태로 출판하고 있으며, 1차 도서출판물 형태의 판매에 그치지 않고 2차 저작물을 활용하여 만화 콘텐츠 해외수출, 드라마, 영화, 게임 판권 판매, 캐릭터 라이선스, 어플리케이션 제작 등 다양한 형태로 사업을 영위하고 있습니다.

이와 함께 오프라인 출판 사업을 통해 누적된 역량을 활용한 온라인 사업을 적극 전개하고 있습니다. 구작을 활용한 디지털화 사업, 신인 작가 발굴 및 인기 작가와의 협업을 통한 신작 론칭, 자체 제작 작품 론칭 등 다양한 형태로 웹툰 및 웹소설 작품들을 다수의 온라인 플랫폼에 공급하고 있습니다. 향후 대원씨아이는 웹툰과 웹소설 등 온라인 중심의 사업 전개를 목표로, 지속적인 변화를 추구하고 있습니다.

2020년 설립된 (주)스토리작은 웹툰 제작을 주된 사업으로, 우수 IP를 발굴해 웹툰화 하는 것과 함께 자체 제작 작품도 제작 중입니다. 스토리작은 해외 파트너사와의 글로벌 네트워크를 기반으로 전세계 만화 소비량과 성장률 1위 국가인 일본시장을 대상으로 웹툰, 웹소설 등 온라인 출판사업을 전개하고자 합니다.

한국콘텐츠진흥원의 2023년 하반기 및 연간 콘텐츠산업 동향분석 보고서'에 따르면 네이버와 카카오 등 대기업 웹툰 플랫폼이 만화시장의 성장을 견인하고 있으며, 2023년 일본 시장에서 최대 실적을 나타냈습니다. 네이버가 일본에서 운영하는 '라인망가'와 '이북재팬'의 2023년 거래액이 1,000억 엔(한화 약 8,700억 원)을 넘어 역대 최대치를 기록하였고, 카카오픽코마가 운영하는 일본 디지털 만화 플랫폼 '픽코마'는 2023년 전 세계 단일 플랫폼 중 유일하게 연간 거래액 1,000억 엔을 돌파, 픽코마는 일본 애플리케이션(앱)마켓 전체 카테고리에서 소비자 지출이 가장 많은 앱 1위를 차지하기도 하였습니다.

유인촌 문화체육관광부 장관은 "만화, 웹툰은 지식재산(IP)의 원천으로 콘텐츠 산업의 새로운 성장 가능성을 열어갈 중요한 분야가 될 것"이라 전망하고 지원의 뜻을 밝혔고, 웹툰업계 관계자들은 '불법 사이트'에 대한 강력한 대책 마련이 필요하다고 하며, 국가단위에서 지원 및 정책강화를 하도록 할 예정이라고 밝혔습니다.

**나. 그 밖에 투자이사결정에 필요한 사항**  
해당사항 없습니다.

### III. 재무에 관한 사항

#### 1. 요약재무정보

##### 가. 연결요약 재무제표(K-IFRS적용)

대원미디어주식회사와 그 종속기업

(단위 : 원)

과 목	제47기 (2024년 12월말)	제46기 (2023년 12월말)	제45기 (2022년 12월말)
<b>[유동자산]</b>	<b>108,699,139,595</b>	<b>117,276,159,532</b>	<b>105,458,066,692</b>
당좌자산	71,241,717,498	83,152,991,284	76,523,098,994
재고자산	37,457,422,097	34,123,168,248	28,934,967,698
<b>[비유동자산]</b>	<b>97,313,979,043</b>	<b>95,668,384,793</b>	<b>86,868,088,331</b>
투자자산	28,108,179,848	28,213,511,335	27,590,073,678
유형자산	29,752,616,918	27,752,948,178	21,889,005,805
무형자산	25,310,944,178	27,689,484,899	29,776,666,852
기타비유동자산	14,142,238,099	12,012,440,381	7,612,341,996
<b>자 산 총 계</b>	<b>206,013,118,638</b>	<b>212,944,544,325</b>	<b>192,326,155,023</b>
<b>[유동부채]</b>	<b>67,992,725,246</b>	<b>70,501,459,613</b>	<b>60,268,227,432</b>
<b>[비유동부채]</b>	<b>7,800,227,222</b>	<b>8,186,741,206</b>	<b>5,140,096,340</b>
<b>부 채 총 계</b>	<b>75,792,952,468</b>	<b>78,688,200,819</b>	<b>65,408,323,772</b>
<b>[지배기업소유주지분]</b>	<b>97,071,232,121</b>	<b>100,854,117,643</b>	<b>95,332,184,289</b>
자본금	6,319,473,000	6,319,473,000	6,319,473,000
자본잉여금	50,981,020,331	50,981,020,331	50,401,040,519
자본조정	(4,203,284,403)	(4,203,284,403)	(4,203,284,403)
기타포괄손익누계액	2,126,294,909	3,083,699,293	3,108,483,727
이익잉여금	41,847,728,284	44,673,209,422	39,706,471,446
<b>[소수주주지분]</b>	<b>33,148,934,049</b>	<b>33,402,225,863</b>	<b>31,585,646,962</b>
<b>자 본 총 계</b>	<b>130,220,166,170</b>	<b>134,256,343,506</b>	<b>126,917,831,251</b>
	(2024.01.01 ~ 2024.12.31)	(2023.01.01 ~ 2023.12.31)	(2022.01.01 ~ 2022.12.31)
<b>매출액</b>	<b>256,364,073,040</b>	<b>316,061,909,775</b>	<b>303,453,855,521</b>
<b>영업이익(손실)</b>	<b>1,616,163,472</b>	<b>13,806,865,689</b>	<b>14,269,892,845</b>
<b>당기순이익(손실)</b>	<b>(1,557,986,248)</b>	<b>8,893,323,684</b>	<b>7,218,346,343</b>
<b>당기순이익(손실)의귀속</b>			
지배기업소유주지분	(1,566,942,590)	6,214,288,574	5,608,679,410
소수주주지분	8,956,342	2,679,035,110	1,609,666,933
<b>합계</b>	<b>(1,557,986,248)</b>	<b>8,893,323,684</b>	<b>7,218,346,343</b>
<b>총포괄이익(손실)의귀속</b>			
지배기업소유주지분	(2,574,444,122)	6,150,394,942	5,807,975,422
소수주주지분	4,208,186	2,654,058,713	1,591,249,765
<b>합계</b>	<b>(2,570,235,936)</b>	<b>8,804,453,655</b>	<b>7,399,225,187</b>
<b>주당이익(손실)</b>			
지배기업소유주 기본주당이익(손실)	(130)	514	464
<b>연결에 포함된 회사수</b>	<b>8</b>	<b>8</b>	<b>8</b>

- ※ 당사의 제47기, 제46기 및 제45기 연결재무제표는 K-IFRS 기준에 따른 외부감사를 받은 연결재무제표입니다.
- ※ '고객과의 계약에서 생기는 수익' 인식에 있어 당사의 제47기, 제46기 및 제45기 연결재무제표는 K-IFRS 기준 제1115호 '고객과의 계약에서 생기는 수익'을 적용하여 작성되었습니다.
- ※ '금융상품' 인식과 측정에 있어 당사의 제47기, 제46기 및 제45기 연결재무제표는 K-IFRS 기준 제1109호 '금융상품'을 적용하여 작성되었습니다.
- ※ 연결재무제표 주석은 III. 재무에 관한 사항, 3 연결재무제표 주석을 참고하시기 바랍니다.
- ※ 당사는 중단사업손익이 존재하지 않아 계속사업이익의 기재를 생략하였습니다.

나. 요약재무제표(K-IFRS적용)

대원미디어주식회사

(단위 : 원)

과 목	제47기 (2024년 12월말)	제46기 (2023년 12월말)	제45기 (2022년 12월말)
<b>[유동자산]</b>	<b>55,198,022,355</b>	<b>54,525,112,493</b>	<b>43,932,619,447</b>
당좌자산	27,430,094,533	29,462,386,889	22,822,134,076
재고자산	27,767,927,822	25,062,725,604	21,110,485,371
<b>[비유동자산]</b>	<b>71,345,408,391</b>	<b>71,171,201,745</b>	<b>65,887,178,521</b>
투자자산	39,545,922,791	46,729,609,877	52,205,071,235
유형자산	18,377,709,521	13,717,833,244	5,565,701,504
무형자산	10,306,645,950	8,168,080,600	6,497,088,496
기타비유동자산	3,115,130,129	2,555,678,024	1,619,317,286
<b>자 산 총 계</b>	<b>126,543,430,746</b>	<b>125,696,314,238</b>	<b>109,819,797,968</b>
<b>[유동부채]</b>	<b>44,034,961,688</b>	<b>41,903,205,781</b>	<b>33,338,895,414</b>
<b>[비유동부채]</b>	<b>6,367,611,885</b>	<b>7,115,832,635</b>	<b>3,754,721,604</b>
<b>부 채 총 계</b>	<b>50,402,573,573</b>	<b>49,019,038,416</b>	<b>37,093,617,018</b>
자본금	6,319,473,000	6,319,473,000	6,319,473,000
자본잉여금	38,307,641,341	38,307,641,341	38,307,641,341
자본조정	(4,203,284,403)	(4,203,284,403)	(4,203,284,403)
기타포괄손익누계액	2,180,212,347	3,137,666,606	3,133,601,014
이익잉여금	33,536,814,888	33,115,779,278	29,168,749,998
<b>자 본 총 계</b>	<b>76,140,857,173</b>	<b>76,677,275,822</b>	<b>72,726,180,950</b>
종속·관계·공동기업 투자주식의 평가방법	원가법	원가법	원가법
	(2024.01.01 ~ 2024.12.31)	(2023.01.01 ~ 2023.12.31)	(2022.01.01 ~ 2022.12.31)
<b>매출액</b>	<b>177,720,719,753</b>	<b>226,309,081,258</b>	<b>230,432,755,750</b>
영업이익(손실)	5,546,112,690	7,718,252,965	8,852,049,302
당기순이익(손실)	1,679,574,158	5,194,579,878	3,785,371,847
주당이익(손실)			
기본주당이익(손실)	139	430	313

※ 당사의 제47기, 제46기 및 제45기 재무제표는 K-IFRS 기준에 따른 외부감사를 받은 재무제표입니다.

※ '고객과의 계약에서 생기는 수익' 인식에 있어 당사의 제47기, 제46기 및 제45기 재무제표는 K-IFRS 기준 제1115호 '고객과의 계약에서 생기는 수익'을 적용하여 작성되었습니다.

※ '금융상품' 인식과 측정에서 있어 당사의 제47기, 제46기 및 제45기 재무제표는 K-IFRS 기준 제1109호 '금융상품'을 적용하여 작성되었습니다.

※ 재무제표 주석은 III. 재무에 관한 사항, 5 재무제표 주석을 참고하시기 바랍니다.

※ 당사는 중단사업손익이 존재하지 않아 계속사업이익의 기재 생략하였습니다.

## 2. 연결재무제표

### 2-1. 연결 재무상태표

#### 연결 재무상태표

제 47 기            2024.12.31 현재

제 46 기            2023.12.31 현재

제 45 기            2022.12.31 현재

(단위 : 원)

	제 47 기	제 46 기	제 45 기
자산			
유동자산	108,699,139,595	117,276,159,532	105,458,066,692
현금및현금성자산	15,110,461,083	21,365,496,924	14,650,668,743
단기금융상품	14,289,135,120	19,754,772,309	20,187,067,529
공정가치측정금융자산(유동)	3,374,196,856	2,704,428,854	4,268,914,397
매출채권	25,550,253,736	28,090,880,071	26,110,948,924
미수금	708,414,615	1,649,726,823	745,855,481
단기대여금	1,000,000,000	200,000,000	500,000,000
미수수익	182,091,503	266,318,844	139,479,015
재고자산	37,457,422,097	34,123,168,248	28,934,967,698
보증금	98,679,039	45,508,763	42,870,136
반품추정자산	2,033,664,938	3,294,491,977	3,030,041,472
기타유동자산	8,064,114,200	5,573,937,230	6,602,237,815
파생상품금융자산	495,170,941	0	194,368,774
당기법인세자산	335,535,467	207,429,489	50,646,708
비유동자산	97,313,979,043	95,668,384,793	86,868,088,331
장기금융상품	12,892,058,473	9,362,944,934	4,031,409,168
공정가치측정금융자산	6,794,749,523	12,131,906,169	10,974,431,616
관계기업투자주식	3,170,286,929	1,687,907,763	4,959,595,133
투자부동산	5,251,084,923	5,030,752,469	7,624,637,761
유형자산	29,752,616,918	27,752,948,178	21,889,005,805
무형자산	25,310,944,178	27,689,484,899	29,776,666,852
보증금-비유동	2,022,823,393	1,474,412,899	1,282,636,612
퇴직연금운용자산	6,580,990	239,354,500	433,087,160
기타비유동자산	5,697,259,922	4,875,724,666	1,993,531,444
이연법인세자산	6,415,573,794	5,422,948,316	3,903,086,780
자산총계	206,013,118,638	212,944,544,325	192,326,155,023
부채			
유동부채	67,992,725,246	70,501,459,613	60,268,227,432
매입채무	10,169,104,456	9,728,721,297	8,362,635,855

단기차입금	15,569,143,844	15,726,369,745	16,014,220,667
미지급금	7,388,912,013	5,205,542,640	4,629,000,596
미지급비용	6,156,574,999	7,821,654,986	4,214,269,595
선수금	2,100,917,169	2,333,440,160	1,820,007,530
예수금	1,045,160,569	1,111,260,646	954,625,983
투자예수금	1,447,497,605	1,449,453,583	1,467,615,868
부가세예수금	1,177,713,626	2,065,206,102	335,989,288
유동리스부채	2,426,765,846	2,470,758,340	1,429,270,951
수입보증금(유동)	2,843,620,528	2,923,620,528	2,796,490,528
반품충당부채	2,564,493,979	3,968,901,486	3,211,831,113
유동성파생상품부채	0	51,971,777	22,499,037
파생상품부채(전환권)	148,913,380	411,272,322	2,239,920,914
유동성상환전환우선주부채	13,359,276,169	11,615,014,364	10,102,312,517
복구충당부채	0	34,865,556	458,566,636
기타유동부채	1,259,091,343	373,343,588	145,296,076
당기법인세부채	335,539,720	3,210,062,493	2,063,674,278
비유동부채	7,800,227,222	8,186,741,206	5,140,096,340
장기미지급금	458,071,500	300,062,913	224,350,043
수입보증금	0	100,000,000	100,000,000
비유동리스부채	5,294,829,844	5,551,641,099	2,723,496,602
복구충당부채	1,305,282,479	1,053,677,605	427,402,845
이연법인세부채	742,043,399	1,181,359,589	1,664,846,850
부채총계	75,792,952,468	78,688,200,819	65,408,323,772
자본			
지배기업소유주지분	97,071,232,121	100,854,117,643	95,332,184,289
자본금	6,319,473,000	6,319,473,000	6,319,473,000
자본잉여금	50,981,020,331	50,981,020,331	50,401,040,519
기타자본구성요소	(4,203,284,403)	(4,203,284,403)	(4,203,284,403)
기타포괄손익누계액	2,126,294,909	3,083,699,293	3,108,483,727
이익잉여금	41,847,728,284	44,673,209,422	39,706,471,446
비지배지분	33,148,934,049	33,402,225,863	31,585,646,962
자본총계	130,220,166,170	134,256,343,506	126,917,831,251
부채와자본총계	206,013,118,638	212,944,544,325	192,326,155,023



2-2. 연결 포괄손익계산서  
연결 포괄손익계산서

제 47 기 2024.01.01 부터 2024.12.31 까지  
제 46 기 2023.01.01 부터 2023.12.31 까지  
제 45 기 2022.01.01 부터 2022.12.31 까지

(단위 : 원)

	제 47 기	제 46 기	제 45 기
매출액	256,364,073,040	316,061,909,775	303,453,855,521
매출원가	201,131,751,140	251,241,864,380	251,166,551,827
매출총이익	55,232,321,900	64,820,045,395	52,287,303,694
판매비와관리비	53,616,158,428	51,013,179,706	38,017,410,849
영업이익	1,616,163,472	13,806,865,689	14,269,892,845
금융수익	3,318,987,172	4,448,842,073	3,047,156,956
금융비용	4,339,498,100	3,412,205,020	1,704,491,363
투자손익	(21,095,084)	(1,963,044,522)	(3,814,319,674)
기타영업외수익	1,128,349,679	2,161,307,428	638,301,888
기타영업외비용	1,974,968,149	2,918,490,874	2,719,463,001
법인세비용차감전순이익	(272,061,010)	12,123,274,774	9,717,077,651
법인세비용	1,285,925,238	3,229,951,090	2,498,731,308
당기순이익	(1,557,986,248)	8,893,323,684	7,218,346,343
기타포괄손익	(1,012,249,688)	(88,870,029)	180,878,844
후속적으로 당기손익으로 재분류되지 않는 항목 :	(1,007,551,407)	(35,043,606)	230,491,414
확정급여제도의 재측정요소	(63,333,942)	(49,442,728)	240,298,101
기타포괄손익-공정가치금융자산평가손익	(1,210,435,220)	0	0
당기손익으로 재분류되지 않는 항목의 법인세	266,217,755	14,399,122	(9,806,687)
후속적으로 당기손익으로 재분류될 수 있는 항목 :	(4,698,281)	(53,826,423)	(49,612,570)
지분법자본변동	10,122,929	(61,449,249)	(57,905,019)
당기손익으로 재분류되는 항목의 법인세	(14,821,210)	7,622,826	8,292,449
총포괄손익	(2,570,235,936)	8,804,453,655	7,399,225,187
당기순이익의 귀속			
지배기업소유주지분	(1,566,942,590)	6,214,288,574	5,608,679,410
비지배지분	8,956,342	2,679,035,110	1,609,666,933
총포괄이익의 귀속			
지배기업소유주지분	(2,574,444,122)	6,150,394,942	5,807,975,422
비지배지분	4,208,186	2,654,058,713	1,591,249,765
주당이익			
기본주당이익 (단위 : 원)	(130.00)	514.00	464.00

## 2-3. 연결 자본변동표

### 연결 자본변동표

제 47 기 2024.01.01 부터 2024.12.31 까지

제 46 기 2023.01.01 부터 2023.12.31 까지

제 45 기 2022.01.01 부터 2022.12.31 까지

(단위 : 원)

	자본							
	지배기업 소유주 지분						비지배지분	자본 합계
	자본금	자본잉여금	기타자본	기타포괄손익누계액	이익잉여금	지배기업 소유주 지분 합계		
2022.01.01 (기초자본)	6,319,473,000	51,139,421,240	(4,203,284,403)	3,099,023,215	33,907,956,536	90,262,589,588	28,439,419,517	118,702,009,105
당기순이익					5,608,679,410	5,608,679,410	1,609,666,933	7,218,346,343
포괄손익 :								
보험수리적 손익					189,835,500	189,835,500		189,835,500
기타포괄손 익-공정가치 금융자산평 가손익				40,655,914		40,655,914		40,655,914
지분법자본 변동				(31,195,402)		(31,195,402)	(18,417,168)	(49,612,570)
자본에 직접 반영된 소유 주와의 거래 등:								
종속기업에 대한 소유지 분의 변동		(99,000,568)				(99,000,568)	1,159,572,774	1,060,572,206
관계기업지 분의 취득		(639,380,153)				(639,380,153)	652,904,906	13,524,753
현금배당							(257,500,000)	(257,500,000)
2022.12.31 (기말자본)	6,319,473,000	50,401,040,519	(4,203,284,403)	3,108,483,727	39,706,471,446	95,332,184,289	31,585,646,962	126,917,831,251
2023.01.01 (기초자본)	6,319,473,000	50,401,040,519	(4,203,284,403)	3,108,483,727	39,706,471,446	95,332,184,289	31,585,646,962	126,917,831,251
당기순이익					6,214,288,574	6,214,288,574	2,679,035,110	8,893,323,684
포괄손익 :								
보험수리적 손익					(39,109,198)	(39,109,198)		(39,109,198)
기타포괄손 익-공정가치 금융자산평 가손익				4,065,592		4,065,592		4,065,592
지분법자본 변동				(28,850,026)		(28,850,026)	(24,976,397)	(53,826,423)

자본에 직접 반영된 소유 주와의 거래 등:								
종속기업에 대한 소유지 분의 변동		(59,400,341)				(59,400,341)	59,400,341	
관계기업지 분의 취득		639,380,153				639,380,153	(639,380,153)	
현금배당					(1,208,441,400)	(1,208,441,400)	(257,500,000)	(1,465,941,400)
2023.12.31 (기말자본)	6,319,473,000	50,981,020,331	(4,203,284,403 )	3,083,699,293	44,673,209,422	100,854,117,64 3	33,402,225,863	134,256,343,50 6
2024.01.01 (기초자본)	6,319,473,000	50,981,020,331	(4,203,284,403 )	3,083,699,293	44,673,209,422	100,854,117,64 3	33,402,225,863	134,256,343,50 6
당기순이익					(1,566,942,590)	(1,566,942,590)	8,956,342	(1,557,986,248)
포괄손익 :								
보험수리적 손익					(50,097,148)	(50,097,148)		(50,097,148)
기타포괄손 익-공정가치 금융자산평 가손익				(957,454,259)		(957,454,259)		(957,454,259)
지분법자본 변동				49,875		49,875	(4,748,156)	(4,698,281)
자본에 직접 반영된 소유 주와의 거래 등:								
종속기업에 대한 소유지 분의 변동								
관계기업지 분의 취득								
현금배당					(1,208,441,400)	(1,208,441,400)	(257,500,000)	(1,465,941,400)
2024.12.31 (기말자본)	6,319,473,000	50,981,020,331	(4,203,284,403 )	2,126,294,909	41,847,728,284	97,071,232,121	33,148,934,049	130,220,166,17 0

2-4. 연결 현금흐름표  
연결 현금흐름표

제 47 기 2024.01.01 부터 2024.12.31 까지  
제 46 기 2023.01.01 부터 2023.12.31 까지  
제 45 기 2022.01.01 부터 2022.12.31 까지

(단위 : 원)

	제 47 기	제 46 기	제 45 기
영업활동 현금흐름	15,175,411,845	31,716,918,532	13,120,098,523
당기순이익	(1,557,986,248)	8,893,323,684	7,218,346,343
조정	26,508,722,192	28,299,230,492	25,211,228,950
영업활동 자산·부채의 증감	(4,935,768,987)	(2,124,589,098)	(14,983,713,938)
이자의 수취	1,913,756,560	1,942,118,290	1,761,011,129
배당금의 수취	0	229,500,000	229,500,000
이자의 지급	(1,279,864,019)	(1,303,635,791)	(1,392,167,447)
법인세의 납부	(5,473,447,653)	(4,219,029,045)	(4,924,106,514)
투자활동 현금흐름	(12,744,745,923)	(18,568,504,555)	(25,238,969,615)
단기금융상품의 감소	29,669,768,300	28,973,514,794	7,972,935,879
단기대여금의 감소	200,000,000	300,000,000	0
장기금융상품의 감소	500,382,569	2,028,574,370	791,615,291
당기손익공정가치측정금융자산의 감소	3,748,549,654	4,918,072,765	5,343,525,245
유형자산의 처분	11,131,819	170,219,673	3,000,000
무형자산의 처분	240,240,000	0	0
파생상품의 정산	167,300,000	0	0
임차보증금의 감소	132,586,435	18,204,000	141,977,000
단기금융상품의 증가	(20,178,786,403)	(26,939,335,414)	(17,911,161,278)
단기대여금의 증가	(1,000,000,000)	0	0
장기금융상품의 증가	(8,026,659,254)	(8,367,370,620)	(3,003,850,000)
당기손익공정가치측정금융자산의 증가	(2,010,099,010)	(3,940,899,504)	(1,560,000,000)
선급금(비유동)의 증가	(662,689,414)	(1,260,488,642)	0
관계기업투자의 취득	0	(788,160,000)	(2,999,999,917)
종속기업투자주식의 취득	0	(1,113,216,191)	0
유형자산의 취득	(3,174,252,627)	(955,256,155)	(1,599,233,670)
무형자산의 취득	(11,629,881,212)	(11,322,483,631)	(12,045,169,165)
임차보증금의 증가	(732,336,780)	(289,880,000)	(372,609,000)
재무활동 현금흐름	(8,708,488,559)	(6,444,093,881)	16,910,371,955
단기차입금의 증가	3,502,618,996	32,380,353,600	47,024,207,865
상환우선주 발행	0	0	12,000,000,000
수입보증금의 증가	278,500,000	65,000,000	120,950,000
유상증자	0	0	1,529,985,000
단기차입금의 상환	(8,342,910,131)	(35,134,570,139)	(41,394,969,081)
리스부채의 상환	(2,595,300,046)	(2,211,403,657)	(1,733,639,330)

수입보증금의 감소	(83,500,000)	(59,370,000)	(246,278,367)
투자예수금의 상환	(1,955,978)	(18,162,285)	(132,384,132)
배당금의 지급	(1,465,941,400)	(1,465,941,400)	(257,500,000)
현금및현금성자산의 증가(감소)	(6,277,822,637)	6,704,320,096	4,791,500,863
현금및현금성자산의 환율변동효과	22,786,796	10,508,085	(228,178)
기초의 현금및현금성자산	21,365,496,924	14,650,668,743	9,859,396,058
분기말의 현금및현금성자산	15,110,461,083	21,365,496,924	14,650,668,743

### 3. 연결재무제표 주석

#### 주석

제47(당)기 2024년 01월 01일부터 2024년 12월 31일까지

제46(전)기 2023년 01월 01일부터 2023년 12월 31일까지

대원미디어주식회사와 그 종속기업

#### 1. 일반적 사항

지배기업인 대원미디어주식회사(이하 "당사"라 함)와 연결재무제표 작성대상 종속기업인 대원방송주식회사, 대원씨아이주식회사, 대원엔터테인먼트주식회사, 주식회사 스토리작, 유한회사 아머드사우루스문화산업전문회사, 주식회사스튜디오무직, 주식회사 해담이엔티(이하 "종속기업"이라 함)에 대한 일반사항은 다음과 같습니다.

#### (1) 지배기업의 개요

당사는 1977년 12월 6일 설립되었으며, 2007년 3월 23일자로 대원씨앤에이홀딩스주식회사에서 대원미디어주식회사로 회사명을 변경하였습니다. 당사는 만화영화 제작 및 판매업, 캐릭터의 개발·라이선스 및 프랜차이즈업, 저작권 위탁관리업 및 출판업 등을 주요사업으로 영위하고 있으며, 서울 용산구 한강대로23길 55에 소재하고 있습니다.

한편, 당사는 2001년 7월 31일에 코스닥시장에 주식을 상장하였으며, 보고기간말 현재 당사의 자본금은 6,319백만원입니다.

당기말 현재 주주의 현황은 다음과 같습니다.

구분	보통주 주식수(주)	지분율
정육 외 특수관계인3명	4,501,393	35.79%
(주)학산문화사	120,000	0.95%
자기주식	494,532	3.93%
우리사주	139,615	1.11%
기타주주	7,323,406	58.22%
합 계	12,578,946	100.00%

(2) 종속기업의 현황

① 당기말 및 전기말 현재 연결대상 종속기업의 현황은 다음과 같습니다(단위:천원).

회사명	업종	당기말			전기말		
		자본금	투자주식수	투자비율	자본금	투자주식수	투자비율
대원방송(주)	방송채널사용업	9,350,000	840,000	44.92%	9,350,000	840,000	44.92%
대원씨아이(주)	제조업	2,164,230	347,142	80.20%	2,164,230	347,142	80.20%
대원엔터테인먼트(주)(*1)	방송채널사용업	580,000	116,000	100.00%	580,000	116,000	100.00%
(주)스토리작	E-BOOK 및 웹소설, 웹툰소설 유통업	2,500,000	300,000	60.00%	2,500,000	300,000	60.00%
(유)아머드사우루스문화산업 전문회사	TV방송용 특촬물 저작권의 관리, 운용 및 배급	10,000	1,000	100.00%	10,000	1,000	100.00%
(주)튜디오오무직(*2)	캐릭터 라이선싱업	75,000	45,000	30.00%	75,000	45,000	30.00%
(주)해담이엔티(*3)	출판업, 전자상거래	800,000	160,000	100.00%	800,000	160,000	100.00%

- (\*1) 대원엔터테인먼트(주)에 대한 투자비율은 종속기업인 대원방송(주)가 보유하고 있는 지분율입니다.
- (\*2) 의결권을 과반 미만으로 보유하고 있으나 동 종속기업에 대한 이사회 선임에 대한 권한을 가지고 있으므로 지배력이 있다고 판단하였습니다.
- (\*3) (주)해담이엔티에 대한 투자비율은 당사의 종속기업인 대원씨아이(주)가 보유하고 있는 지분율입니다.

② 당기말 및 전기말 현재 연결대상 종속기업의 요약재무정보는 다음과 같습니다(단위:천원).

회사명	당기					전기				
	자산	부채	자본	매출액	당기순손익	자산	부채	자본	매출액	당기순손익
대원방송(주)	54,675,696	6,954,047	47,721,649	27,306,911	1,197,463	53,328,315	6,353,087	46,975,229	28,161,744	4,621,805
대원씨아이(주)	38,748,446	10,499,342	28,249,104	54,149,376	885,796	41,144,607	13,781,299	27,363,309	62,760,327	5,034,580
대원엔터테인먼트(주)	5,203,087	1,107,708	4,095,379	5,069,823	466,668	4,990,634	1,361,922	3,628,711	5,723,183	1,116,455
(주)스토리작	8,740,232	14,388,820	(5,648,588)	971,199	(3,496,027)	10,456,551	12,609,112	(2,152,561)	560,262	(1,594,867)
(유)아머드사우루스문 화산업전문회사	1,455,168	14,624,449	(13,169,281)	49,383	(6,614,889)	8,089,825	14,644,217	(6,554,392)	172,127	(4,142,566)
(주)튜디오오무직	3,981,044	255,049	3,725,995	2,133,017	127,345	3,790,115	191,465	3,598,650	2,294,190	237,732
(주)해담이엔티	1,096,024	220,458	875,566	1,680,839	(34,011)	1,113,508	203,930	909,577	1,596,938	232,986

## 2. 연결재무제표 작성기준

### (1) 회계기준의 적용

당사 및 연결대상 종속기업(이하 "연결실체"이라 함)의 연결재무제표는 주식회사 등의 외부 감사에 관한 법률 제5조 1항 1호에서 규정하고 있는 국제회계기준위원회의 국제회계기준을 채택하여 정한 회계처리기준인 한국채택국제회계기준에 따라 연결재무제표를 작성하였습니다.

### (2) 연결기준

연결실체는 지배기업과 지배기업(또는 그 종속기업)이 지배하고 있는 다른 기업의 재무제표를 통합하여 연결재무제표를 작성하고 있습니다. 연결실체는 1) 피투자자에 대한 힘, 2) 피투자자에 대한 관여로 인한 변동이익에 대한 노출 또는 권리, 3) 투자자의 이익금액에 영향을 미치기 위하여 피투자자에 대하여 자신의 힘을 사용하는 능력이 3가지 요소를 모두 충족할 때 지배력이 존재한다고 판단하고 있습니다. 또한 상가지배력의 3가지 요소 중 하나 이상에 변화가 있음을 나타내는 사실과 상황이 존재하는 경우, 피투자자를 지배하는지 재평가 하고 있습니다.

연결실체가 피투자자 의결권의 과반수 미만을 보유하더라도, 피투자자의 관련활동을일방적으로 지시할 수 있는 실질적인 능력을 가지기에 충분한 의결권을 보유하고 있다면 피투자자에 대한 힘을 보유하고 있는 것으로 판단하고 있습니다. 연결실체가 보유하고 있는 의결권이 피투자자에 대한 힘을 부여하기에 충분한지 여부를 평가할 때 다음 사항을 포함하여 모든 관련 사실과 상황을 고려하고 있습니다.

- 보유 의결권의 상대적 규모와 다른 의결권 보유자의 주식 분산 정도
- 연결실체, 다른 의결권 보유자 또는 다른 당사자가 보유한 잠재적 의결권
- 계약상 약정에서 발생하는 권리
- 과거 주총에서의 의결양상을 포함하여, 결정이 이루어져야 하는 시점에 연결실체가 관련활동을 지시하는 현재의 능력을 가지고 있는지를 나타내는 다른 추가적인 사실과 상황

종속기업의 연결은 지배기업이 종속기업에 대한 지배력을 획득하는 날부터 시작되어 지배기업이 종속기업에 대한 지배력을 상실할 때 중지됩니다. 특히 당기 중 취득 또는 처분한 종속기업과 관련된 수익과 비용은 취득이 사실상 완료된 날부터 또는 처분이 사실상 완료된 날까지 연결포괄손익계산서에 포함됩니다. 당기순손익과 기타포괄손익의 각 구성요소를 지배기업의 소유주와 비지배지분에 귀속시키고 있으며, 비지배지분이 부(-)의 잔액이 되더라도 총포괄손익은 지배기업의 소유주와 비지배지분에 귀속시키고 있습니다.

연결실체를 구성하는 기업이 유사한 상황에서 발생한 동일한 거래나 사건에 대하여 연결재무제표에서 채택한 회계정책과 다른 회계정책을 사용한 경우에는 그 재무제표를 적절히 수정하여 연결재무제표를 작성하고 있습니다.

연결실체 내의 거래, 이와 관련된 자산과 부채, 수익과 비용 등은 연결재무제표 작성시 모두 제거하고 있습니다.

종속기업의 비지배지분은 연결실체의 자본과 별도로 식별합니다. 취득일에 피취득자에 대한



비지배지분의 요소가 현재의 지분이며 청산시에 보유자에게 기업 순자산의 비례적 몫에 대하여 권리를 부여하고 있는 경우에는 이러한 비지배지분은 취득일에 1) 공정가치와 2) 피취득자의 식별가능한 순자산에 대하여 인식한 금액 중 현재의 지분상품의 비례적 몫 중 하나의 방법으로 측정할 수 있습니다. 이러한 측정기준의 선택은 각 취득거래별로 이루어집니다. 그 밖의 모든 비지배지분 요소는 취득일의 공정가치로 측정합니다. 취득 후에 비지배지분의 장부금액은 최초 인식한 금액에 취득 이후 자본 변동에 대한 비지배지분의 비례지분을 반영한 금액입니다. 비지배지분이 부(-)의 잔액이 되더라도 총포괄손익은 비지배지분에 귀속되고 있습니다.

지배력을 상실하지 않는 종속기업에 대한 연결실체의 소유지분변동은 자본거래로 회계처리하고 있습니다. 연결실체의 지배지분과 비지배지분의 장부금액은 종속기업에 대한 상대적 지분변동을 반영하여 조정하고 있습니다. 비지배지분의 조정금액과 지급하거나 수취한 대가의 공정가치의 차이는 자본으로 직접 인식하고 지배기업의 소유주에게 귀속시키고 있습니다

지배기업이 종속기업에 대한 지배력을 상실한 경우, (i) 수취한 대가 및 보유한 지분의 공정가치의 합계액과 (ii) 종속기업의 자산(영업권 포함)과 부채, 비지배지분의 장부금액의 차이 금액을 처분손익으로 계상하고 있습니다. 종속기업과 관련하여 기타포괄손익으로 이전에 인식한 금액에 대하여 관련 자산이나 부채를 직접 처분한 경우의 회계처리(즉 당기손익으로 재분류하거나 이익잉여금으로 직접 대체)와 동일한 기준으로 회계처리하고 있습니다. 지배력을 상실한 날에 이전의 종속기업에 대한 투자자산의 공정가치는 기업회계기준서 제1109호 '금융상품'에 따른 금융자산의 최초 인식시의 공정가치로 간주하거나 적절한 경우 관계기업 또는 공동기업에 대한 투자의 최초 인식시의 원가로 간주하고 있습니다.

### (3) 측정기준

연결실체의 연결재무제표는 주식에서 별도로 기술하는 경우를 제외하고는 역사적 원가모형에 의하여 작성되었습니다. 역사적원가는 일반적으로 자산을 취득하기 위하여 지급한 대가의 공정가치로 측정하고 있습니다.

공정가치는 가격이 직접 관측가능한지 아니면 가치평가기법을 사용하여 추정하는지의 여부에 관계없이 측정일에 시장참여자 사이의 정상거래에서 자산을 매도하면서 수취하거나 부채를 이전하면서 지급하게 될 가격입니다. 자산이나 부채의 공정가치를 추정함에 있어 연결실체는 시장참여자가 측정일에 자산이나 부채의 가격을 결정할 때 고려하는 자산이나 부채의 특성을 고려합니다. 기업회계기준서 제1116호 '리스'의 적용범위에 포함되는 리스거래, 기업회계기준서 제1002호 '재고자산'의 순실현가능가치 및 기업회계기준서 제1036호 '자산손상'의 사용가치와 같이 공정가치와 일부 유사하나 공정가치가 아닌 측정치를 제외하고는 측정 또는 공시목적상 공정가치는 상기에서 설명한 원칙에 따라 결정됩니다.

경영진은 연결재무제표를 승인하는 시점에 연결실체가 예측가능한 미래기간 동안 계속기업으로서 존속할 수 있는 충분한 자원을 보유한다는 합리적인 기대를 가지고 있습니다. 따라서 경영진은 계속기업을 전제로 연결재무제표를 작성하였습니다.

#### (4) 중요한 회계적 판단, 추정 및 가정

당사의 경영진은 재무제표 작성시 보고일 현재 수익, 비용, 자산 및 부채에 대한 보고금액과 우발부채에 대한 주식공시사항에 영향을 미칠 수 있는 판단, 추정 및 가정을 하여야 합니다. 그러나 이러한 추정 및 가정의 불확실성은 향후 영향을 받을 자산 및 부채의 장부금액에 중요한 조정을 유발할 수 있습니다.

다음 회계연도내에 자산과 부채의 장부금액에 중요한 조정을 유발할 수 있는 중요한 위험을 내포한 보고기간말 현재의 미래에 대한 중요한 가정 및 추정의 불확실성에 대한 기타 주요 원천은 다음과 같습니다.

##### ① 영업권

영업권의 손상 여부를 검토하기 위한 현금창출단위의 회수가능액은 사용가치의 계산에 기초하여 결정됩니다.

##### ② 금융상품의 공정가치

활성시장에서 거래되지 않는 금융상품의 공정가치는 원칙적으로 평가기법을 사용하여 결정됩니다. 연결실체는 보고기간말 현재 중요한 시장상황에 기초하여 다양한 평가기법의 선택 및 가정에 대한 판단을 하고 있습니다.

##### ③ 비금융자산의 손상

연결실체는 매 보고기간말에 모든 비금융자산에 대하여 손상징후의 존재 여부를 평가하고 있습니다. 비한정 내용연수의 무형자산에 대해서는 매년 또는 손상징후가 있는 경우에 손상검사를 수행하며 기타의 비금융자산에 대해서는 장부금액이 회수가능하지 않을 것이라는 징후가 있을 때 손상검사를 수행합니다. 사용가치를 계산하기 위하여 경영자는 해당 자산이나 현금창출단위로부터 발생하는 미래기대현금흐름을 추정하고 동 미래기대현금흐름의 현재가치를 계산하기 위한 적절한 할인율을 선택하여야 합니다.

##### ④ 퇴직급여제도

확정급여채무의 현재가치는 보험수리적 평가방법을 통해 결정됩니다. 보험수리적 평가방법의 적용을 위해서는 다양한 가정을 세우는 것이 필요하며, 이러한 가정의 설정은 할인율, 미래임금 상승율 및 사망율의 결정 등을 포함합니다. 평가방법의 복잡성과 기본 가정 및 장기적인 성격으로 인해 확정급여채무는 이러한 가정들에 따라 민감하게 변동됩니다. 모든 가정은 매 보고기간말마다 검토됩니다.

##### ⑤ 법인세

당기법인세 및 이연법인세에 대하여 보고기간말까지 제정되었거나 실질적으로 제정된 세법을 사용하여 당해 자산이 실현되거나 부채가 결제될 회계기간에 적용될 것으로 기대되는 세율로 측정하고 있습니다. 그러나 실제 미래 최종 법인세부담은 보고기간말 현재 인식한 관련 자산·부채와 일치하지 않을 수 있으며, 이러한 차이는 최종 법인세효과가 확정된 시점의 당기법인세 및 이연법인세자산·부채에 영향을 줄 수 있습니다.

##### ⑥ 리스

리스기간을 산정할 때에 경영진은 연장선택권을 행사하거나 종료선택권을 행사하지 않을 경제적 유인이 생기게 하는 관련되는 사실 및 상황을 모두 고려합니다. 연장선택권의 대상 기간(또는 종료선택권의 대상 기간)은 리스이용자가 연장선택권을 행사할 것(또는 행사하지 않

을 것)이 상당히 확실한 경우에만 리스기간에 포함됩니다.

참고, 소매매장, 장비 리스의 경우 일반적으로 가장 관련된 요소는 다음과 같습니다.

- 종료하기 위해(연장하지 않기 위해) 유의적인 벌과금을 부담해야 한다면 일반적으로 연결실체가 연장선택권을 행사하는 것이(종료선택권을 행사하지 않는 것이) 상당히 확실합니다.
- 리스개량에 유의적인 잔여 가치가 있을 것으로 예상되는 경우 일반적으로 연결실체가 연장선택권을 행사하는 것이(종료선택권을 행사하지 않는 것이) 상당히 확실합니다.
- 위 이외의 경우 연결실체는 과거 리스 지속기간과 원가를 포함한 그 밖의 요소와 리스된 자산을 대체하기 위해 요구되는 사업 중단을 고려합니다.

연결실체는 유의적인 원가나 사업 중단 없이도 자산을 대체할 수 있으므로 사무실과 차량은 만구 리스에서 대부분의 연장선택권은 리스부채에 포함하지 않습니다.

선택권이 실제로 행사되거나(행사되지 않거나) 연결실체가 선택권을 행사할(행사하지 않을) 의무를 부담하게 되는 경우에 리스기간을 다시 평가합니다. 리스이용자가 통제할 수 있는 범위에 있고 리스기간을 산정할 때에 영향을 미치는 유의적인 사건이 일어나거나 상황에 유의적인 변화가 있을 때에만 연결실체는 연장선택권을 행사할 것(또는 행사하지 않을 것)이 상당히 확실한지의 판단을 변경합니다.

#### (5) 회계정책의 변경

1) 당기에 새로 도입된 기준서 및 해석서와 그로 인한 회계정책의 변경내용은 다음과 같습니다.

- 기업회계기준서 제1001호 '재무제표 표시' 개정 - 부채의 유동/비유동 분류, 약정사항이 있는 비유동부채

보고기간말 현재 존재하는 실질적인 권리에 따라 유동 또는 비유동으로 분류되며, 부채의 결제를 연기할 수 있는 권리의 행사가능성이나 경영진의 기대는 고려하지 않습니다. 또한, 부채의 결제에 자기지분상품의 이전도 포함되나, 복합금융상품에서 자기 지분상품으로 결제하는 옵션이 지분상품의 정의를 충족하여 부채와 분리하여 인식된 경우는 제외됩니다. 또한, 기업이 보고기간말 후에 준수해야하는 약정은 보고기간말에 해당 부채의 분류에 영향을 미치지 않으며, 보고기간 이후 12개월 이내 약정사항을 준수해야하는 부채가 보고기간말 현재 비유동부채로 분류된 경우 보고기간 이후 12개월 이내 부채가 상환될 수 있는 위험에 관한 정보를 공시해야 합니다. 해당 기준서의 개정이 재무제표에 미치는 중요한 영향은 없습니다.

- 기업회계기준서 제1007호 '현금흐름표', 기업회계기준서 제1107호 '금융상품: 공시' 개정  
- 공급자금융약정에 대한 정보 공시

공급자금융약정을 적용하는 경우, 재무제표이용자가 공급자금융약정이 기업의 부채와 현금흐름 그리고 유동성위험 익스포저에 미치는 영향을 평가할 수 있도록 공급자금융약정에 대한 정보를 공시해야 합니다. 해당 기준서의 개정이 재무제표에 미치는 중요한 영향은 없습니다.

- 기업회계기준서 제1116호 '리스' 개정 - 판매후리스에서 생기는 리스부채

판매후리스에서 생기는 리스부채를 후속적으로 측정할 때 판매자-리스이용자가 보유하는 사용권 관련 손익을 인식하지 않는 방식으로 리스료나 수정리스료를 산정합니다. 해당 기준서의 제정이 재무제표에 미치는 중요한 영향은 없습니다.

- 기업회계기준서 제1001호 '재무제표 표시' 개정 - '가상자산 공시'

가상자산을 보유하는 경우, 가상자산을 고객을 대신하여 보유하는 경우, 가상자산을 발행한 경우의 추가 공시사항을 규정하고 있습니다. 해당 기준서의 개정이 재무제표에 미치는 중요한 영향은 없습니다.

2) 재무제표 발행승인일 현재 제정·공표되었으나, 아직 시행일이 도래하지 아니하였으며 연결실체가 조기 적용하지 아니한 한국채택국제회계기준의 내역은 다음과 같습니다.

- 기업회계기준서 제1021호 '환율변동효과'와 기업회계기준서 제1101호 '한국채택국제회계기준의 최초채택' 개정 - 교환가능성 결여

통화의 교환가능성을 평가하고 다른 통화와 교환이 가능하지 않다면 현물환율을 추정하며 관련 정보를 공시하도록 하고 있습니다. 동 개정사항은 2025년 1월 1일 이후 시작하는 회계연도부터 적용되며, 조기적용이 허용됩니다. 해당 기준서의 개정이 재무제표에 미치는 중요한 영향은 없습니다.

- 기업회계기준서 제1109호 '금융상품', 제1107호 '금융상품: 공시' 개정

실무에서 제기된 의문에 대응하고 새로운 요구사항을 포함하기 위해 기업회계기준서 제1109호 '금융상품'과 제1107호 '금융상품: 공시'가 개정되었습니다. 동 개정사항은 2026년 1월 1일 이후 시작하는 회계연도부터 적용되며, 조기적용이 허용됩니다. 주요 개정내용은 다음과 같습니다. 당사는 동 개정으로 인한 재무제표의 영향을 검토 중에 있습니다.

- 특정 기준을 충족하는 경우, 결제일 전에 전자지급시스템을 통해 금융부채가 결제된 것으로 (제거된 것으로) 간주할 수 있도록 허용
- 금융자산이 원리금 지급만으로 구성되어 있는지의 기준을 충족하는지 평가하기 위한 추가 지침을 명확히 하고 추가함.
- 계약상 현금흐름의 시기나 금액을 변경시키는 계약조건이 기업에 미치는 영향과 기업이 노출되는 정도를 금융상품의 각 종류별로 공시
- FVOCI 지정 지분상품에 대한 추가 공시

- 한국채택국제회계기준 연차개선Volume 11

한국채택국제회계기준 연차개선Volume 11은 2026년 1월 1일 이후 시작하는 회계연도부터 적용되며, 조기적용이 허용됩니다. 연결실체는 동 개정으로 인해 재무제표에 중요한 영향은 없을 것으로 예상하고 있습니다.

- 기업회계기준서 제1101호 '한국채택국제회계기준의 최초채택': K-IFRS 최초 채택시 위험 회피회계 적용
- 기업회계기준서 제1107호 '금융상품:공시': 제거 손익, 실무적용지침
- 기업회계기준서 제1109호 '금융상품': 리스부채의 제거 회계처리와 거래가격의 정의
- 기업회계기준서 제1110호 '연결재무제표': 사실상의 대리인 결정

### 3. 중요한 회계정책

연결실체가 한국채택국제회계기준에 따른 재무제표 작성에 적용한 중요한 회계정책은 다음과 같습니다.

#### (1) 사업결합

종속기업 및 사업의 취득은 취득법을 적용하여 회계처리하였습니다. 사업결합 이전대가는 피취득자에 대한 지배력을 대가로 이전하는 자산, 연결실체가 피취득자의 이전 소유주에 대하여 부담하는 부채 및 발행한 지분의 취득일의 공정가치의 합계로 산정하고 있습니다. 취득 관련원가는 발생시점에 당기손익으로 인식하고 있습니다.

취득일에 식별가능한 취득자산, 인수부채 및 우발부채는 다음을 제외하고는 취득일에 공정가치로 인식하고 있습니다.

- 이연법인세자산이나 부채와 종업원급여약정과 관련된 자산이나 부채는 각각 기업회계기준서 제1012호 '법인세'와 기업회계기준서 제1019호 '종업원급여'에 따라 인식하고 측정하고 있습니다.
- 연결실체가 피취득자의 주식기준보상을 자신의 주식기준보상으로 대체하면서 발생한 부채나 지분상품은 기업회계기준서 제1102호 '주식기준보상'에 따라 측정하고 있습니다.
- 기업회계기준서 제1105호 '매각예정비유동자산과 중단영업'에 따라 매각예정자산으로 분류된 비유동자산(또는 처분자산집단)은 기업회계기준서 제1105호에 따라 측정하고 있습니다.

영업권은 이전대가, 피취득자에 대한 비지배지분의 금액, 연결실체가 이전에 보유하고 있던 피취득자에 대한 지분의 공정가치의 합계금액이 취득일 현재 식별가능한 취득 자산과 인수 부채의 공정가치순액을 초과하는 금액으로 측정하고 있습니다. 취득일에 식별가능한 취득 자산과 인수 부채의 공정가치순액이 이전대가, 피취득자에 대한 비지배지분의 금액, 연결실체가 이전에 보유하고 있던 피취득자에 대한 지분의 공정가치의 합계금액을 초과하는 금액이 재검토 후에도 존재하는 경우에, 그 초과금액은 즉시 염가매수차익으로 당기손익에 반영하고 있습니다.

사업결합으로 인한 연결실체의 이전대가에는 조건부 대가 약정으로 인한 자산과 부채를 포함하고 있으며 조건부 대가는 취득일의 공정가치로 측정하고 사업결합으로 인한 이전대가의 일부로 포함되어 있습니다. 취득일 이후 공정가치의 변동액은 측정기간 조정사항의 조건을 충족하는 경우 소급하여 조정하고 해당 영업권에서 조정하고 있습니다. 측정기간 조정사항이란 '조정기간'(취득일로부터 1년을 초과할 수 없음)동안 취득일 현재 존재하던 사실과 상황에 대한 추가적 정보를 획득하여 발생하는 조정사항을 말합니다.

측정기간 조정사항의 조건을 충족하지 않는 조건부 대가의 공정가치 변동액은 조건부 대가의 분류에 따라 회계처리하고 있습니다. 자본으로 분류된 조건부 대가는 이후보고일에 재측정하지 않고 결제되는 경우 자본으로 회계처리하고 있습니다. 그 밖의 조건부 대가는 이후 보고일에 공정가치로 재측정하고, 공정가치 변동은 당기손익으로 인식하고 있습니다.

단계적으로 이루어지는 사업결합에서 연결실체는 이전에 보유하고 있던 피취득자에 대한 지분(공동영업 포함)을 취득일의 공정가치로 재측정하고 그 결과 차손익이 있다면 당기손익(또는 적절한 경우 기타포괄손익)으로 인식하고 있습니다. 취득일 이전에 피취득자에 대한 지분의 가치변동을 기타포괄손익으로 인식한 금액은 이전에 보유한지분을 직접 처분하였다면 적용할 기준과 동일하게 인식하고 있습니다.

사업결합에 대한 최초 회계처리가 사업결합이 발생한 보고기간 말까지 완료되지 못한다면, 연결실체는 회계처리가 완료되지 못한 항목의 잠정 금액을 연결재무제표에 보고하고 있습니다. 측정기간(위 참고) 동안에 취득일 현재 존재하던 사실과 상황에 대하여 새롭게 입수한 정보가 있는 경우 연결실체는 취득일에 이미 알았다더라면 취득일에 인식된 금액의 측정에 영향을 주었을 그 정보를 반영하기 위하여 취득일에 인식한 잠정금액을 소급하여 조정하거나 추가적인 자산과 부채를 인식하고 있습니다.

## (2) 관계기업과 공동기업에 대한 투자

관계기업이란 연결실체가 유의적인 영향력을 보유하며, 종속기업이나 공동기업이 아닌 기업을 말합니다. 유의적인 영향력이란 피투자회사의 재무정책과 영업정책에 관한 의사결정에 참여할 수 있는 능력으로 그러한 정책에 대한 지배력이나 공동지배력은 아닌 것을 말합니다.

공동기업은 약정의 공동지배력을 보유하는 당사자들이 그 약정의 순자산에 대한 권리를 보유하는 공동약정을 말하며, 공동지배력은 약정의 지배력에 대한 계약상 합의된 공유로서, 관련활동에 대한 결정에 지배력을 공유하는 당사자들 전체의 동의가 요구될 때에만 존재합니다.

관계기업이나 공동기업에 대한 투자가 기업회계기준서 제1105호 '매각예정비유동자산과 중단영업'에 의하여 매각예정자산으로 분류되는 경우를 제외하고는 관계기업과 공동기업의 당기순손익, 자산과 부채는 지분법을 적용하여 연결재무제표에 포함됩니다. 지분법을 적용함에 있어 관계기업과 공동기업투자는 취득원가에서 지분 취득 후 발생한 관계기업과 공동기업의 순자산에 대한 지분변동액을 조정하고, 각 관계기업과 공동기업투자에 대한 손상차손을 차감한 금액으로 연결재무상태표에 표시하였습니다. 관계기업과 공동기업에 대한 연결실체의 지분(실질적으로 관계기업과 공동기업에 대한 연결실체의 순투자의 일부분을 구성하는 장기투자항목을 포함)을 초과하는 관계기업과 공동기업의 손실은 연결실체가 법적의무 또는 의제의무를 지니고 있거나 관계기업과 공동기업을 대신하여 지급하여야 하는 경우에만 인식합니다.

관계기업이나 공동기업에 대한 투자는 피투자자가 관계기업 또는 공동기업이 되는 시점부터 지분법을 적용하여 회계처리 합니다. 취득일 현재 관계기업과 공동기업의 식별가능한 자산, 부채 그리고 우발부채의 공정가치순액 중 연결실체의 지분을 초과하는 매수원가는 영업권으로 인식하며, 영업권은 투자자산의 장부금액에 포함됩니다. 매수원가를 초과하는 식별가능한 자산, 부채 그리고 우발부채의 순공정가치에 대한 연결실체의 지분해당액이 재검토 후에도 존재하는 경우에는 당기손익으로 인식됩니다.

연결실체는 관계기업과 공동기업투자에 대한 손상차손 인식여부를 기업회계기준서 제1028호 '관계기업과 공동기업에 대한 투자' 규정에 따라 판단하고 있습니다. 손상징후가 있는 경우, 관계기업과 공동기업투자의 전체 장부금액(영업권 포함)을 기업회계기준서 제1036호 '자산손상'에 따라 회수가가능액(순공정가치와 사용가치 중 큰 금액)과 비교하여 손상

검사를 하고 있습니다. 인식된 손상차손은 관계기업과 공동기업투자의 장부금액의 일부를 구성하는 어떠한 자산(영업권 포함)에도 배분하지 않습니다. 그리고 손상차손의 환입은 기업 회계기준서 제1036호에 따라 이러한 투자자산의 회수가능액이 후속적으로 증가하는 만큼 인식하고 있습니다.

연결실체는 관계기업이나 공동기업의 정의를 충족하지 못하게 된 시점부터 지분법의사용을 중단합니다. 관계기업과 공동기업에 대한 유의적인 영향력을 상실한 이후에도 기존의 관계 기업과 공동기업에 대한 투자자산 중 일부를 계속 보유하고 있다면, 유의적인 영향력을 상실한 시점의 당해 투자자산의 공정가치를 기업회계기준서 제1109호에 따른 금융자산의 최초 인식시의 공정가치로 간주합니다. 이 때 보유하는 투자자산의 장부금액과 공정가치의 차이는 관계기업(또는 공동기업)처분손익에 포함하여 당기손익으로 인식합니다. 또한 투자자는 관계기업과 공동기업이 관련 자산이나 부채를 직접 처분한 경우의 회계처리와 동일한 기준으로 그 관계기업 및 공동기업과 관련하여 기타포괄손익으로 인식한 모든 금액에 대하여 회계처리합니다. 그러므로 관계기업이 이전에 기타포괄손익으로 인식한 손익을 관련 자산이나 부채의 처분으로당기손익으로 재분류하게 되는 경우, 연결실체는 관계기업과 공동기업에 대한 유의적인 영향력을 상실한 때에 손익을 자본에서 당기손익으로 재분류(재분류 조정)합니다.

그리고 관계기업이나 공동기업에 대한 소유지분이 감소하지만 지분법을 계속 적용하는 경우에는 이전에 기타포괄손익으로 인식했던 손익이 관련 자산이나 부채의 처분에 따라 당기손익으로 재분류되는 경우라면, 그 손익 중 소유지분의 감소와 관련된 비례적 부분을 당기손익으로 재분류합니다. 또한 관계기업이나 공동기업에 대한 투자의 일부가 매각예정분류 기준을 충족하는 경우 기업회계기준서 제1105호를 적용하고 있습니다.

관계기업투자가 공동기업투자가 되거나 반대로 공동기업투자가 관계기업투자로 되는 경우, 연결실체는 지분법을 계속 적용하며 잔여 보유지분을 재측정하지 않습니다.

연결실체가 관계기업이나 공동기업과 거래를 하는 경우, 관계기업과 공동기업의 거래에서 발생한 손익은 연결실체와 관련이 없는 관계기업과 공동기업에 대한 지분에 해당하는 부분만을 연결실체의 연결재무제표에 인식하고 있습니다.

연결실체는 지분법을 적용하지 않고 순투자의 일부를 구성하는 관계기업과 공동기업에 대한 장기투자지분에 손상요구사항을 포함한 기업회계기준서 제1109호 ‘금융상품’을 적용합니다. 또한 장기투자지분에 기업회계기준서 제1109호를 적용할 때, 연결실체는 기업회계기준서 제1028호에서 요구되는 장부금액에 대한 조정사항들을 고려하지 않습니다. 그러한 조정사항의 예로 기업회계기준서 제1028호에 따른 손상평가 또는 피투자자의 손실배분으로 인한 장기투자지분의 장부금액 조정사항을 들 수 있습니다.

### (3) 공동영업에 대한 투자

공동영업은 약정의 공동지배력을 보유하는 당사자들이 그 약정의 자산에 대한 권리와 부채에 대한 의무를 보유하는 공동약정으로, 공동지배력은 약정의 지배력에 대한 계약상 합의된 공유로서, 관련활동에 대한 결정에 지배력을 공유하는 당사자들 전체의 동의가 요구될 때에만 존재합니다.

연결실체가 공동영업 하에서 활동을 수행하는 경우, 연결실체는 공동영업자로서 공동영업에 대한 자신의 지분과 관련하여 다음을 인식합니다.

- 자신의 자산. 공동으로 보유하는 자산 중 자신의 몫을 포함
- 자신의 부채. 공동으로 발생한 부채 중 자신의 몫을 포함
- 공동영업에서 발생한 산출물 중 자신의 몫의 판매 수익
- 공동영업의 산출물 판매 수익 중 자신의 몫
- 자신의 비용. 공동으로 발생한 비용 중 자신의 몫을 포함

연결실체는 공동영업에 대한 자신의 지분에 해당하는 자산, 부채, 수익 및 비용을 특정 자산, 부채, 수익 및 비용에 적용하는 기준서에 따라 회계처리하고 있습니다.

공동영업자인 연결실체가 공동영업에 자산을 판매하거나 출자하는 것과 같은 거래를 하는 경우, 그것은 공동영업의 다른 당사자와의 거래를 수행하는 것으로 간주되어, 연결실체는 거래의 결과인 손익을 다른 당사자들의 지분 한도까지만 인식하고 있습니다.

공동영업자인 연결실체가 공동영업과 자산의 구매와 같은 거래를 하는 경우, 연결실체는 자산을 제3자에게 재판매하기 전까지는 손익에 대한 자신의 몫을 인식하지 않습니다.



#### (4) 영업권

사업결합에서 발생하는 영업권은 지배력을 획득하는 시점(취득일)에 원가에서 누적손상차손을 차감하여 인식하고 있습니다.

손상검사를 위하여 영업권은 사업결합으로 인한 시너지효과가 예상되는 연결실체의 현금창출단위(또는 현금창출단위집단)에 배분됩니다.

영업권이 배분된 현금창출단위에 대해서는 매년 그리고 손상을 시사하는 징후가 있을 때마다 손상검사를 수행합니다. 현금창출단위의 회수가능액이 장부금액에 미달할 경우, 손상차손은 먼저 현금창출단위에 배분된 영업권의 장부금액을 감소시키고 잔여손상차손은 현금창출단위를 구성하는 다른 자산들의 장부금액에 비례하여 배분하고 있습니다. 영업권의 손상차손은 당기손익으로 직접 인식되어 있습니다. 영업권에 대해 인식한 손상차손은 추후에 환입할 수 없습니다.

관련 현금창출단위를 처분할 경우 관련 영업권 금액은 처분손익의 결정에 포함됩니다.

## (5) 외화환산

연결실체는 재무제표를 기능통화이면서 보고통화인 원화로 표시하고 있습니다.

기능통화 외의 통화로 이루어진 거래는 거래 발생 당시의 환율을 적용하여 기록하고 있으며, 화폐성 외화자산 및 부채는 보고기간종료일 현재의 기능통화 환율로 환산하고 있습니다. 이에 따라 발생하는 환산차이는 당기손익에 반영하고 있습니다.

한편, 역사적원가로 측정하는 외화표시 비화폐성항목은 최초 거래발생일의 환율을, 공정가치로 측정하는 외화표시 비화폐성 항목은 공정가치 측정일의 환율을 적용하여인식하고 있습니다. 비화폐성 항목의 환산에서 발생하는 손익은 해당 항목의 공정가치 변동으로 인한 손익의 인식항목과 동일하게 기타포괄손익 또는 당기손익으로 인식하고 있습니다.

관련 자산, 비용, 수익(또는 그 일부)의 최초 인식에 적용할 환율을 결정하기 위한 거래일은 당사가 대가를 선지급하거나 선수취하여 비화폐성자산이나 비화폐성부채를 최초로 인식한 날입니다. 선지급이나 선수취가 여러 차례에 걸쳐 이루어지는 경우, 당사는 대가의 선지급이나 선수취로 인한 거래일을 각각 결정합니다.

## (6) 현금및현금성자산

재무상태표상의 현금및현금성자산은 보통예금과 소액현금 및 취득당시 만기가 3개월 이내인 단기성 예금으로 구성되어 있습니다. 현금흐름표상의 현금은 이러한 현금및현금성자산을 의미합니다.

## (7) 고객과의 계약에서 생기는 수익

연결실체는 다음의 주요 원천으로부터 수익을 인식합니다.

- 재화의 판매
- 방송 및 광고용역의 제공
- 라이선스의 제공

연결실체는 기업회계기준서 제1115호 '고객과의 계약에서 생기는 수익'의 적용범위에 포함되는 고객과의 모든 계약에 5단계 수익인식모형(① 계약 식별 → ② 수행의무식별 → ③ 거래가격 산정 → ④ 거래가격을 수행의무에 배분 → ⑤ 수행의무 이행 시 수익 인식)을 적용하여 수익을 인식합니다.

### 1) 재화의 판매

고객과의 계약에서 연결실체는 재화의 통제가 고객에 이전되었을 때, 해당 재화의 대가로받을 권리를 갖게 될 것으로 예상하는 대가를 반영하는 금액으로 수익을 인식합니다. 재화의 판매에 따른 수익은 자산을 이전하여 수행의무를 이행할 때 인식하고 있으며, 한 시점에 이행하는 수행의무는 고객에게 재화에 대한 통제를 이전하는 시점에 이행되고 있습니다. 연결실체는 수행의무를 이행하는 시점을 판단하기 위한 통제 이전의 지표로 다음을 참고하고 있습니다.

#### ① 기업은 자산에 대해 현재 지급청구권이 있다

- ② 고객에게 자산의 법적 소유권이 있다
- ③ 기업이 자산의 물리적 점유를 이전하였다
- ④ 자산의 소유에 따른 유의적인 위험과 보상이 고객에게 있다
- ⑤ 고객이 자산을 인수하였다

## 2) 방송 및 광고용역의 제공

연결실체는 방송채널 송출 및 방송광고용역을 제공하고 있으며, 기간 경과에 따라 수익을 인식하고 있습니다.

### 3) 라이선스의 제공

라이선스를 부여하는 약속의 성격에 따라 접근권 또는 사용권으로 구분하고 있으며, 접근권에 해당하는 경우에는 기간에 걸쳐 이행하는 수행의무로 회계처리하고, 사용권에 해당하는 경우에는 라이선스를 이전한 시점에 회계처리하고 있습니다. 한편, 라이선스를 제공하는 대가로 약속된 판매기준이나 사용기준의 수익은 다음 중 나중의 사건이 일어날 때 인식합니다.

- ① 후속 판매나 사용
- ② 판매기준 또는 사용기준 로열티의 일부나 전부가 배분된 수행의무를 이행함

### (8) 금융상품

금융자산 및 금융부채는 연결실체가 계약의 당사자가 되는 때에 연결실체의 재무상태표에 인식하고 있습니다. 금융자산 및 금융부채는 유의적인 금융요소를 포함하지 않는 매출채권을 제외하고는 최초 인식시 공정가치로 측정하고 있습니다. 금융자산의 취득이나 금융부채의 발행과 직접 관련되는 거래원가는 최초 인식시 금융자산 또는 금융부채의 공정가치에 차감하거나 가산하고 있습니다. 다만 당기손익-공정가치측정금융자산의 취득이나 당기손익-공정가치측정금융부채의 발행과 직접 관련되는 거래원가는 발생 즉시 당기손익으로 인식하고 있습니다.

### (9) 금융자산

금융자산의 정형화된 매입 또는 매도는 모두 매매일에 인식하거나 제거하고 있습니다. 금융자산의 정형화된 매입 또는 매도는 관련 시장의 규정이나 관행에 의하여 일반적으로 설정된 기간 내에 금융상품을 인도하는 계약조건에 따라 금융자산을 매입하거나 매도하는 계약입니다.

모든 인식된 금융자산은 후속적으로 금융자산의 분류에 따라 상각후원가나 공정가치로 측정합니다.

## 1) 금융자산의 분류

다음의 조건을 충족하는 채무상품은 후속적으로 상각후원가로 측정합니다.

- 계약상 현금흐름을 수취하기 위하여 보유하는 것이 목적인 사업모형 하에서 금융자산을 보유한다.
- 금융자산의 계약조건에 따라 특정일에 원금과 원금잔액에 대한 이자 지급만으로 구성되어 있는 현금흐름이 발생한다.

다음의 조건을 충족하는 채무상품은 후속적으로 기타포괄손익-공정가치로 측정합니다.

- 계약상 현금흐름의 수취와 금융자산의 매도 둘 다를 통해 목적을 이루는 사업모형 하에서 금융자산을 보유한다.
- 금융자산의 계약조건에 따라 특정일에 원금과 원금잔액에 대한 이자 지급만으로 구성되어 있는 현금흐름이 발생한다.

상기 이외의 모든 금융자산은 후속적으로 당기손익-공정가치로 측정합니다.

상기에 기술한 내용에도 불구하고 연결실체는 금융자산의 최초 인식시점에 다음과 같은 취소불가능한 선택 또는 지정을 할 수 있습니다.

- 특정 요건을 충족하는 경우 지분상품의 후속적인 공정가치 변동을 기타포괄손익으로 표시하는 선택을 할 수 있습니다.
- 당기손익-공정가치측정항목으로 지정한다면 회계불일치를 제거하거나 유의적으로 줄이는 경우 상각후원가측정금융자산이나 기타포괄손익-공정가치측정금융자산의 요건을 충족하는 채무상품을 당기손익-공정가치측정항목으로 지정할 수 있습니다.

### 1-1) 상각후원가 및 유효이자율법

유효이자율법은 채무상품의 상각후원가를 계산하고 관련 기간에 걸쳐 이자수익을 배분하는 방법입니다. 취득시 신용이 손상되어 있는 금융자산의 경우를 제외하고는 유효이자율은 금융자산의 기대존속기간이나 (적절하다면) 그보다 짧은 기간에 걸쳐, 지급하거나 수취하는 수수료와 포인트(유효이자율의 주요 구성요소임), 거래원가 및 기타 할증액 또는 할인액을 포함하되 기대신용손실은 고려하지 않고 예상되는 미래현금수취액의 현재가치를 최초 인식시 총장부금액과 정확히 일치시키는 이자율입니다. 취득시 신용이 손상되어 있는 금융자산의 경우 신용조정 유효이자율은 기대신용손실을 고려한 기대현금흐름의 현재가치를 최초 인식시점의 상각후원가로 할인하여 계산합니다.

금융자산의 상각후원가는 최초 인식시점에 측정한 금액에서 상환된 원금을 차감하고, 최초 인식금액과 만기금액의 차액에 유효이자율법을 적용하여 계산한 상각누계액을 가감한 금액에 손실충당금을 조정한 금액입니다. 금융자산의 총장부금액은 손실충당금을 조정하기 전 금융자산의 상각후원가입니다.

이자수익은 상각후원가와 기타포괄손익-공정가치로 후속측정하는 채무상품에 대해 유효이자율법을 적용하여 인식합니다. 취득시 신용이 손상되어 있는 금융자산을 제외한 금융자산의 경우 이자수익은 금융자산의 총장부금액에 유효이자율을 적용하여 계산합니다(후속적으로 신용이 손상된 금융자산은 제외). 후속적으로 신용이 손상된 금융자산의 경우 이자수익은

금융자산의 상각후원가에 유효이자율을 적용하여 인식합니다. 만약 후속 보고기간에 신용이 손상된 금융상품의 신용위험이 개선되어 금융자산이 더 이상 손상되지 않는 경우 이자수익은 금융자산의 총장부금액에 유효이자율을 적용하여 인식합니다.

취득시 신용이 손상되어 있는 금융자산의 경우 이자수익은 최초 인식시점부터 금융자산의 상각후원가에 신용조정 유효이자율을 적용하여 인식합니다. 후속적으로 금융자산의 신용위험이 개선되어 금융자산이 더 이상 손상되지 않는 경우에도 이자수익의 계산을 총장부금액 기준으로 변경하지 않습니다.

이자수익은 당기손익으로 인식하며 금융수익의 이자수익 항목으로 계상하고 있습니다.

### 1-2) 기타포괄손익-공정가치측정항목으로 분류되는 채무상품

최초 인식시점에 채무상품은 공정가치에 거래원가를 가산하여 측정합니다. 후속적으로 외화 환산손익, 손상차손(환입) 및 유효이자율법에 따른 이자수익의 결과에 따른 채무상품의 장부금액 변동은 당기손익으로 인식합니다. 당기손익으로 인식되는 금액은 채무상품이 상각후원가로 측정되었더라면 당기손익으로 인식되었을 금액과 동일합니다. 이를 제외한 채무상품의 모든 장부금액의 변동은 기타포괄손익으로 인식하며 평가손익누계액으로 누적됩니다. 채무상품이 제거될 때 기타포괄손익으로 인식되었던 누적손익은 당기손익으로 재분류됩니다.

### 1-3) 기타포괄손익-공정가치측정항목으로 지정된 지분상품

연결실체는 최초 인식시점에 지분상품에 대한 투자를 기타포괄손익-공정가치 항목으로 지정하는 취소 불가능한 선택(상품별)을 할 수 있습니다. 만일 지분상품이 단기매매항목이거나 사업결합에서 취득자가 인식하는 조건부 대가인 경우에는 기타포괄손익-공정가치측정항목으로의 지정은 허용되지 아니합니다.

기타포괄손익-공정가치항목에 해당하는 지분상품에 대한 투자는 최초 인식시 공정가치에 거래원가를 가산하여 인식합니다. 후속적으로 공정가치로 측정하며 공정가치의 변동에서 발생한 손익을 기타포괄손익으로 인식하며 평가손익누계액으로 누적됩니다. 지분상품이 처분되는 시점에 누적손익은 당기손익으로 재분류되지 않으며 이익잉여금으로 대체됩니다.

지분상품에 대한 투자의 배당금이 명백하게 투자원가의 회수를 나타내지 않는다면 그러한 배당금은 기업회계기준서 제1109호에 따라 당기손익으로 인식합니다. 배당금은 투자수익항목으로 계상하고 있습니다.

연결실체는 최초 인식시점에 단기매매항목이 아닌 모든 지분상품투자에 대하여 기타포괄손익-공정가치 항목으로 지정하였습니다

다음의 경우 금융자산은 단기매매항목에 해당합니다.

- 주로 단기간에 매각할 목적으로 취득하는 경우
- 최초 인식시점에 공동으로 관리하는 특정 금융상품 포트폴리오의 일부로 운용 형태가 단기적 이익 획득 목적이란 증거가 있는 경우
- 파생상품 (금융보증계약인 파생상품이나 위험회피항목으로 지정되고 효과적인 파생상품은 제외)

#### 1-4) 당기손익-공정가치측정금융자산

상각후원가나 기타포괄손익-공정가치로 측정 요건을 충족하지 않는 금융자산은 당기손익-공정가치로 측정합니다.

- 단기매매항목이 아니고 사업결합에서의 조건부 대가가 아닌 지분상품에 대해 최초 인식시점에 기타포괄손익-공정가치항목으로 지정하지 않은 경우 동 지분상품은 당기손익-공정가치측정항목으로 분류합니다.
- 상각후원가측정항목의 요건이나 기타포괄손익-공정가치측정항목의 요건을 충족하지 못하는 채무상품은 당기손익-공정가치측정항목으로 분류합니다. 또한 당기손익-공정가치측정항목으로의 지정이 서로 다른 기준에 따라 자산이나 부채를 측정하거나 그에 따른 손익을 인식하는 경우에 측정 또는 인식상 발생하는 불일치('회계 불일치')를 제거하거나 유의적으로 감소시킨다면 상각후원가측정항목의 요건이나 기타포괄손익-공정가치측정항목의 요건을 충족하는 채무상품을 최초 인식시점에 당기손익-공정가치측정항목으로 지정할 수 있습니다.

당기손익-공정가치측정금융자산은 매 보고기간말 공정가치로 측정하며, 위험회피관계로 지정된 부분을 제외한 공정가치 변동에 따른 손익을 당기손익으로 인식합니다. 당기손익으로 인식한 순손익에는 금융자산으로부터 획득한 배당금이 포함되어 있습니다. 한편 당기손익-공정가치측정금융자산에서 발생한 이자수익은 금융수익의 이자수익 항목으로 계상하고 있습니다.



## 2) 금융자산의 손상

연결실체는 상각후원가나 기타포괄손익-공정가치로 측정하는 채무상품에 대한 투자, 리스채권, 매출채권 및 계약자산과 금융보증계약에 대한 기대신용손실을 손실충당금으로 인식합니다. 기대신용손실의 금액은 매 보고기간에 금융상품의 최초 인식 이후 신용위험의 변동을 반영하여 갱신됩니다.

연결실체는 매출채권, 계약자산 및 리스채권에 대해 전체기간 기대신용손실을 인식합니다. 이러한 금융자산에 대한 기대신용손실은 연결실체의 과거 신용손실 경험에 기초한 충당금 설정률표를 사용하여 추정하며, 차입자 특유의 요소와 일반적인 경제 상황 및 적절하다면 화폐의 시간가치를 포함한 현재와 미래 예측 방향에 대한 평가를 통해 조정됩니다.

이를 제외한 금융자산에 대해서는 최초 인식 후 신용위험이 유의적으로 증가한 경우 전체기간 기대신용손실을 인식합니다. 그러나 최초 인식 후 금융자산의 신용위험이 유의적으로 증가하지 않은 경우 연결실체는 금융상품의 기대신용손실을 12개월 기대신용손실에 해당하는 금액으로 측정합니다. 전체기간 기대신용손실은 금융상품의 기대존속기간에 발생할 수 있는 모든 채무불이행 사건에 따른 기대신용손실을 의미합니다. 반대로 12개월 기대신용손실은 보고기간말 후 12개월 내에 발생 가능한 금융상품의 채무불이행 사건으로 인해 기대되는 전체기간 기대신용손실의 일부를 의미합니다.

### 2-1) 신용위험의 유의적 증가

최초 인식 후에 금융상품의 신용위험이 유의적으로 증가하였는지를 평가할 때 보고기간 말의 금융상품에 대한 채무불이행 발생위험을 최초 인식일의 채무불이행 발생위험과 비교합니다. 이러한 평가를 하기 위해 과도한 원가나 노력 없이 이용할 수 있는 과거 경험 및 미래전망 정보를 포함하여 합리적이고 뒷받침될 수 있는 양적·질적정보를 모두 고려합니다. 연결실체가 이용하는 미래전망 정보에는 경제전문가 보고서와 재무분석가, 정부기관, 관련 싱크탱크 및 유사기관 등에서 얻은 연결실체의 차입자가 영위하는 산업의 미래전망뿐 만 아니라 연결실체의 핵심영업과 관련된 현재 및 미래 경제정보에 대한 다양한 외부자료를 고려하는 것이 포함됩니다.

특히 최초 인식 후에 신용위험이 유의적으로 증가하였는지를 평가할 때 다음의 사항을 고려하고 있습니다.

- 금융상품의 (이용할 수 있는 경우) 외부 또는 내부 신용등급의 실제 또는 예상되는 유의적인 악화
- 특정 금융상품의 신용위험에 대한 외부 시장지표의 유의적인 악화. 예를 들어 신용스프레드, 차입자에 대한 신용부도스왑가격의 유의적인 증가 또는 금융자산의 공정가치가 상각후 원가에 미달하는 기간이나 정도
- 차입자의 영업성과의 실제 또는 예상되는 유의적인 악화
- 현재에 존재하거나 미래에 예측되는 사업적, 재무적, 경제적 상황의 불리한 변동으로서 차입자가 채무를 지급할 수 있는 능력에 유의적인 하락을 일으킬 것으로 예상되는 변동
- 같은 차입자의 그 밖의 금융상품에 대한 신용위험의 유의적인 증가
- 차입자의 규제상·경제적·기술적 환경의 실제 또는 예상되는 유의적인 불리한 변동으로서 채무를 지급할 수 있는 차입자의 능력에 유의적인 하락을 일으키는 변동

이러한 평가 결과와 상관 없이 계약상 지급이 30일을 초과하여 연체되는 경우에는 이를 반증하는 합리적이고 뒷받침될 수 있는 정보가 없다면 금융상품의 신용위험이 최초 인식 이후 유의적으로 증가하였다고 간주합니다.

상기 사항에도 불구하고 연결실체는 보고기간 말에 금융상품이 낮은 신용위험을 갖는다고 결정하는 경우에는 해당 금융상품의 신용위험이 유의적으로 증가하지 않았다고 보고 있습니다. (1) 금융상품의 채무불이행 발생 위험이 낮고 (2) 단기적으로 차입자가 계약상 현금흐름 지급의무를 이행할 수 있는 강한 능력을 갖고 있으며 (3) 장기적으로는 경제 환경과 사업 환경의 불리한 변화 때문에 차입자가 계약상 현금흐름 지급의무를 이행할 수 있는 능력이 약해질 수도 있으나 반드시 약해지지 않는 경우에 금융상품이 낮은 신용위험을 갖는다고 결정합니다.

연결실체는 국제적인 통념에 따라 외부신용등급이 '투자등급'에 해당하는 금융자산 또는 외부신용등급을 이용할 수 없는 경우에 내부등급이 '정상'에 해당하는 금융자산은 낮은 신용위험을 갖는다고 판단합니다. '정상'은 거래상대방이 견실한 재무상태를가지고 있으며 연체된 금액이 없다는 것을 의미합니다.

금융보증계약의 경우 연결실체가 취소 불가능한 약정의 당사자가 된 날이 손상 목적의 금융상품을 평가하기 위한 목적의 최초 인식일입니다. 금융보증계약의 최초 인식 이후 신용위험이 유의적으로 증가하였는지를 평가할 때 특정 채무자가 계약을 이행하지 못할 위험의 변동을 고려합니다.

연결실체는 신용위험이 유의적으로 증가하였는지를 판단하기 위해 사용되는 요건의 효과성을 정기적으로 검토하고 있으며, 그러한 요건이 연체가 되기 전에 신용위험이 유의적으로 증가하였는지를 판단할 수 있다는 확신을 갖는데 적절하도록 그러한 요건을 수정하고 있습니다.

## 2-2) 신용이 손상된 금융자산

금융자산의 추정미래현금흐름에 악영향을 미치는 하나 이상의 사건이 생긴 경우에 해당 금융자산의 신용은 손상된 것입니다. 금융자산의 신용이 손상된 증거는 다음의 사건에 대한 관측 가능한 정보를 포함하고 있습니다.

- ① 발행자나 차입자의 유의적인 재무적 어려움
- ② 채무불이행이나 연체 같은 계약위반
- ③ 차입자의 재무적 어려움에 관련된 경제적 또는 계약상 이유로 인한 차입조건의 불가피한 완화
- ④ 차입자의 파산 가능성이 높아지거나 그 밖의 재무구조조정 가능성이 높아짐
- ⑤ 재무적 어려움으로 해당 금융자산에 대한 활성시장의 소멸

### 2-3) 제각정책

차입자가 청산하거나 파산 절차를 개시하는 때 또는 매출채권의 경우 연체기간이 2년을 초과하는 때 중 빠른 날과 같이 차입자가 심각한 재무적 어려움을 겪고 있다는 점을 나타내는 정보가 있으며 회수에 대한 합리적인 기대가 없는 경우에 금융자산을 제각합니다. 제각된 금융자산은 적절한 경우 법률 자문을 고려하여 연결실체의 회수절차에 따른 집행 활동의 대상이 될 수 있습니다.

### 2-4) 기대신용손실의 측정 및 인식

기대신용손실의 측정은 채무불이행 발생확률, 채무불이행시 손실률(즉 채무불이행이 발생했을 때 손실의 크기) 및 채무불이행에 대한 노출액에 따라 결정됩니다. 채무불이행 발생확률 및 채무불이행시 손실률은 상기에서 기술한 바와 같이 과거정보에 기초하며 미래전망 정보에 의해 조정됩니다. 금융자산의 채무불이행에 대한 노출액은 보고기간 말 그 자산의 총장부금액을 나타내며, 금융보증계약의 경우 보고기간 말의 사용금액에 과거 추세와 채무자의 특정 미래 재무적 필요성에 대한 연결실체의 이해 및 기타 관련된 미래전망 정보에 기초한 채무불이행 시점까지 미래에 사용될 것으로 예상되는 금액을 포함하고 있습니다.

금융자산의 경우 기대신용손실은 계약에 따라 지급받기로 한 모든 계약상 현금흐름과 수취할 것으로 예상되는 모든 현금흐름의 차이를 최초 유효이자율로 할인한 금액입니다. 리스채권의 경우 기대신용손실을 산정하기 위한 현금흐름은 기업회계기준서제1116호 '리스'에 따라 리스채권을 측정할 때 사용한 현금흐름과 일관됩니다.

금융보증계약의 경우 연결실체는 보증대상 금융상품의 계약조건에 따라 채무자의 채무불이행 사건에 대해서만 지급할 것을 요구받으며, 기대신용손실은 발생한 신용손실에 대해 피보증인에게 변제할 것으로 예상되는 금액에서 피보증인, 채무자, 그 밖의 제삼자에게서 수취할 것으로 예상되는 금액을 차감하여 산정하고 있습니다.

전기에 전체기간 기대신용손실에 해당하는 금액으로 금융상품에 대한 손실충당금을 측정하였으나 당기에 더는 전체기간 기대신용손실의 요건에 해당하지 않는다고 판단하는 경우에는 당기말에 12개월 기대신용손실에 해당하는 금액으로 손실충당금을 측정합니다(간편법 적용 대상 금융자산 제외). 모든 금융자산에 대한 손상 관련 손익은 당기손익으로 인식하며 손실충당금 계정을 통해 해당 자산의 장부금액을 조정합니다. 다만 기타포괄손익-공정가치로 측정하는 채무상품에 대한 투자의 경우에는 기타포괄손익으로 인식하여 손익누계액에 누적되며 채무상태표에서 금융자산의 장부금액을 줄이지 아니합니다.

### 3) 금융자산의 제거

금융자산의 현금흐름에 대한 계약상 권리가 소멸하거나, 금융자산을 양도하고 금융자산의 소유에 따른 위험과 보상의 대부분을 다른 기업에게 이전할 때에만 금융자산을 제거하고 있습니다. 만약 금융자산의 소유에 따른 위험과 보상의 대부분을 이전하지도 않고 보유하지도 않으며, 양도한 금융자산을 계속하여 통제하고 있다면, 연결실체는 당해 금융자산에 대하여 지속적으로 관여하는 정도까지 계속하여 인식하고 있습니다. 만약 양도한 금융자산의 소유에 따른 위험과 보상의 대부분을 보유하고 있다면, 연결실체는 당해 금융자산을 계속 인식하고 수취한 대가는 담보 차입으로 인식하고 있습니다.

상각후원가로 측정하는 금융자산을 제거하는 경우, 당해 자산의 장부금액과 수취하거나 수취할 대가의 합계의 차이를 당기손익으로 인식합니다. 기타포괄손익-공정가치로 측정하는 채무상품에 대한 투자를 제거하는 경우 이전에 인식한 손익누계액을 당기손익으로 재분류합니다. 반면에 최초 인식시점에 기타포괄손익-공정가치항목으로 지정한 지분상품에 대한 투자는 이전에 인식한 손익누계액을 당기손익으로 재분류하지 않으나 이익잉여금으로 대체합니다.

#### (10) 금융부채

모든 금융부채는 후속적으로 유효이자율법을 사용하여 상각후원가로 측정하거나 당기손익-공정가치로 측정합니다. 그러나 금융자산의 양도가 제거요건을 충족하지 못하거나 지속적 관여 접근법이 적용되는 경우에 발생하는 금융부채와 발행한 금융보증계약은 아래에 기술하고 있는 특정한 회계정책에 따라 측정됩니다.

## 1) 당기손익-공정가치측정금융부채

금융부채는 사업결합에서 취득자의 조건부대がい거나 단기매매항목이거나 최초 인식시 당기손익인식항목으로 지정할 경우 당기손익-공정가치측정금융부채로 분류하고 있습니다.

다음의 경우 금융부채는 단기매매항목에 해당합니다.

- 주로 단기간에 재매입할 목적으로 부담하는 경우
- 최초 인식시점에 공동으로 관리하는 특정 금융상품 포트폴리오의 일부로 운용 형태가 단기적 이익 획득 목적이란 증거가 있는 경우
- 파생상품 (금융보증계약인 파생상품이나 위험회피항목으로 지정되고 효과적인 파생상품은 제외)

다음의 경우 단기매매항목이 아니거나 또는 사업결합의 일부로 취득자가 지급하는 조건부대가 아닌 금융부채는 최초 인식시점에 당기손익인식항목으로 지정할 수 있습니다.

- 당기손익인식항목으로 지정함으로써, 지정하지 않았더라면 발생할 수 있는 측정이나 인식상의 불일치를 제거하거나 상당히 감소시킬 수 있는 경우
- 금융부채가 당사의 문서화된 위험관리나 투자전략에 따라 금융상품집합(금융자산, 금융부채 또는 금융자산과 금융부채의 조합으로 구성된 집합)의 일부를 구성하고, 공정가치 기준으로 관리하고 그 성과를 평가하며, 그 정보를 내부적으로 제공하는 경우
- 금융부채가 하나 이상의 내재파생상품을 포함하는 계약의 일부를 구성하고 기업회계기준서 제1109호에 따라 합성계약 전체(자산 또는 부채)를 당기손익인식항목으로 지정할 수 있는 경우

당기손익-공정가치측정금융부채는 공정가치로 측정하며 위험회피관계로 지정된 부분을 제외한 공정가치의 변동으로 인해 발생하는 평가손익은 당기손익으로 인식합니다. 당기손익-공정가치측정금융부채에 대해 지급한 이자비용은 금융비용의 이자비용으로 인식하고 있습니다.

그러나 금융부채를 당기손익-공정가치측정 항목으로 지정하는 경우에 부채의 신용위험 변동으로 인한 금융부채의 공정가치 변동금액은 부채의 신용위험 변동효과를 기타포괄손익으로 인식하는 것이 당기손익에 회계불일치를 일으키거나 확대하는 것이 아니라면 기타포괄손익으로 인식합니다. 부채의 나머지 공정가치 변동은 당기손익으로 인식합니다. 기타포괄손익으로 인식된 금융부채의 신용위험으로 인한 공정가치 변동은 후속적으로 당기손익으로 재분류되지 않으며, 대신 금융부채가 제거될 때 이익잉여금으로 대체됩니다.

당기손익-공정가치측정항목으로 지정된 금융보증계약에서 발생한 손익은 당기손익으로 인식합니다.

## 2) 상각후원가측정금융부채

금융부채는 사업결합에서 취득자의 조건부대がい거나 단기매매항목이거나 최초 인식시 당기손익인식항목으로 지정할 경우에 해당하지 않는 경우 후속적으로 유효이자율법을 사용하여 상각후원가로 측정됩니다.

유효이자율법은 금융부채의 상각후원가를 계산하고 관련 기간에 걸쳐 이자비용을 배분하는 방법입니다. 유효이자율은 금융부채의 기대존속기간이나 (적절하다면) 더 짧은 기간에 지급

하거나 수취하는 수수료와 포인트(유효이자율의 주요 구성요소임), 거래원가 및 기타 할증액 또는 할인액을 포함하여 예상되는 미래현금지급액의 현재가치를 금융부채의 상각후원가와 정확히 일치시키는 이자율입니다.

### 3) 금융보증부채

금융보증계약은 채무상품의 최초 계약조건이나 변경된 계약조건에 따라 지급기일에 특정 채무자가 지급하지 못하여 보유자가 입은 손실을 보상하기 위해 발행자가 특정금액을 지급하여야 하는 계약입니다.

금융보증부채는 공정가치로 최초 측정하며, 당기손익인식항목으로 지정되거나 자산의 양도로 인해 발생한 것이 아니라면 다음 중 큰 금액으로 후속측정하여야 합니다.

- 기업회계기준서 제1109호에 따라 산정한 손실충당금
- 최초 인식금액에서 기업회계기준서 제1115호에 따라 인식한 이익누계액을 차감한 금액

#### 4) 금융부채의 제거

당사는 당사의 의무가 이행, 취소 또는 만료된 경우에만 금융부채를 제거합니다. 제거되는 금융부채의 장부금액과 지급하거나 지급할 대가의 차이는 당기손익으로 인식하고 있습니다.

기존 대여자와 실질적으로 다른 조건으로 채무상품을 교환한 경우에 기존 금융부채는 소멸하고 새로운 금융부채를 인식하는 것으로 회계처리합니다. 이와 마찬가지로 기존 금융부채(또는 금융부채의 일부)의 조건이 실질적으로 변경된 경우에도 기존 금융부채는 소멸하고 새로운 부채를 인식하는 것으로 회계처리합니다. 지급한 수수료에서 수취한 수수료를 차감한 수수료 순액을 포함한 새로운 조건에 따른 현금흐름을 최초 유효이자율로 할인한 현재가치가 기존 금융부채의 나머지 현금흐름의 현재가치와 적어도 10% 이상이라면 조건이 실질적으로 달라진 것으로 간주합니다. 조건변경이 실질적이지 않다면 조건변경 전 부채의 장부금액과 조건변경 후 현금흐름의 현재가치의 차이는 변경에 따른 손익으로 금융손익 항목으로 인식합니다.

이자율지표 개혁의 결과로 상각후원가로 측정하는 금융자산이나 금융부채의 계약상 현금흐름 산정 기준이 변경되는 경우 연결실체는 이자율지표 개혁에서 요구되는 변경을 반영하기 위하여 금융자산이나 금융부채의 유효이자율을 조정합니다. 다음의 두 가지 조건을 모두 충족하는 경우에만 이자율지표 개혁에서 요구된 계약상 현금흐름 산정기준의 변경입니다.

- 이자율지표 개혁의 직접적인 결과로 변경이 필요함.
- 계약상 현금흐름을 산정하는 새로운 기준은 이전 기준(즉, 변경 직전 기준)과 경제적으로 동등함.

이자율지표 개혁에서 요구된 계약상 현금흐름 산정 기준의 변경에 추가하여 금융자산이나 금융부채의 변경이 이루어진 경우 연결실체는 먼저 이자율지표 개혁에서 요구되는 변경을 반영하기 위하여 금융자산이나 금융부채의 유효이자율을 조정합니다. 그 다음 추가 변경에 대해서는 기존의 회계정책을 적용하여 처리합니다.



## (11) 파생상품

파생상품은 최초 인식시 계약일의 공정가치로 측정하고 이후 공정가치로 재측정하고 있습니다.

### 1) 내재파생상품

#### 1-1) 금융자산이 주계약인 복합계약

내재파생상품을 포함하는 금융자산은 복합계약 전체를 고려하여 분류를 결정하고 내재파생상품을 분리하여 인식하지 않습니다. 계약상 현금흐름이 원금과 이자로만 구성되어 있는지를 판단할 때에도 해당 복합계약 전체를 고려합니다.

#### 1-2) 그 밖의 복합계약(복합계약이 금융자산이 아닌 주계약을 포함하는 경우)

내재파생상품의 경제적 특성 및 위험이 주계약의 경제적 특성 및 위험과 밀접하게 관련되어 있지 않고, 내재파생상품과 동일한 조건을 가진 별도의 금융상품 등이 파생상품의 정의를 충족하며 복합계약의 공정가치 변동이 당기손익으로 인식되지 아니하는 경우 주계약과 분리하여 별도의 파생상품으로 회계처리하고 있습니다.

### 2) 위험회피회계

연결실체는 특정위험으로 인해 인식된 자산이나 부채 또는 미인식된 확정계약의 전체 또는 일부의 공정가치 변동에 대한 위험회피의 경우 공정가치위험회피회계를 적용하며 특정위험으로 인해 인식된 자산이나 부채 또는 발생가능성이 매우 높은 예상거래의 현금흐름 변동에 대한 위험회피의 경우 현금흐름위험회피회계를 적용하고 있습니다.

위험회피회계를 적용하기 위하여 연결실체는 위험회피관계, 위험관리목적, 위험회피전략, 회피대상위험 및 위험회피효과 평가방법 등을 문서화하고 있습니다. 위험회피효과는 회피대상위험으로 인한 파생상품의 공정가치나 현금흐름의 변동이 위험회피대상항목의 공정가치나 현금흐름의 변동위험을 상쇄하는 효과를 의미합니다.

연결실체는 위험회피대상항목 또는 위험회피수단과 관련하여 이자율지표 개혁에서 요구된 변경이 발생하여 더 이상 개혁으로 인해 회피대상위험으로 지정된 이자율지표, 위험회피대상항목이나 위험회피수단의 이자율지표에 기초한 현금흐름의 시기 또는 금액에 불확실성이 존재하지 않는 경우, 그러한 변경을 반영하기 위해 과거에 문서화된 위험회피관계의 공식적 지정을 변경합니다. 이러한 맥락에서 위험회피지정은 다음 중 하나 이상을 변경하기 위한 경우에만 변경될 수 있습니다.

- 대체 지표 이자율을 회피대상위험으로 지정
- 위험회피대상항목에 대한 기술(현금흐름이나 공정가치 중 위험회피대상으로 지정된 부분에 대한 기술 포함)을 수정
- 위험회피수단에 대한 기술을 수정

다음 세 가지 조건을 모두 충족하는 경우에 위험회피수단에 대한 기술을 수정합니다.

- 위험회피수단의 계약상 현금흐름을 결정하기 위한 기준을 변경하는 것이 아닌 다른 접근법을 사용하여 이자율지표 개혁에서 요구되는 변경을 함
- 최초 위험회피수단이 제거되지 않음
- 선택된 접근법은 최초 위험회피수단의 계약상 현금흐름을 결정하기 위한 기준을 변경하는 것과 경제적으로 동등함

이러한 문서화의 변경은 이자율지표 개혁에 따라 회피대상위험, 위험회피대상항목 또는 위험회피수단의 변경이 이루어진 보고기간말까지 이루어지며, 이러한 문서화의 변경은 위험회피관계를 중단하거나 새로운 위험회피관계를 지정하는 것에 해당하지 않습니다.

이자율지표 개혁에 따른, 위험회피관계로 지정된 금융자산이나 금융부채에 대한 변경 또는 위험회피관계의 지정에 대한 변경에 추가하여 이루어진 변경이 있는 경우, 연결실체는 이러한 추가적 변경에 따라 위험회피회계가 중단되어야 하는지를 판단하고, 위험회피회계가 중단되지 않는다고 결정되면, 이자율지표 개혁에서 요구된 변경을 반영하기 위해 과거에 문서화된 위험회피관계의 공식적 지정을 변경합니다.

연결실체는 이자율지표 개혁에서 요구된 변경을 반영하기 위해 위험회피대상항목에 대한 기술을 위험회피회계 문서에서 수정할 때, 현금흐름위험회피 회계처리를 함에 있어, 현금흐름 위험회피적립금 누계액은 위험회피대상 미래현금흐름을 결정하는 데 사용된 대체 지표 이자율에 기초한 것으로 간주합니다.

연결실체는 이와 유사하게 중단된 현금흐름위험회피관계의 경우, 이자율지표 개혁에서 요구된 바와 같이 위험회피대상 미래현금흐름이 기초했던 이자율지표가 변경될 때, 위험회피대상 미래현금흐름이 발생할 것으로 예상되는지를 결정하기 위해 현금흐름위험회피적립금 누계액의 회계처리를 목적으로, 위험회피관계에 대한 현금흐름위험회피적립금의 누계액은 위험회피대상 미래현금흐름의 기초가 될 대체 지표 이자율에 기초한 것으로 간주합니다.

### 3) 공정가치위험회피

위험회피수단으로 지정되고, 공정가치위험회피회계의 적용요건을 충족한 파생금융상품의 공정가치 변동은 당기손익으로 인식하고 있으며, 회피대상위험으로 인한 위험회피대상항목의 공정가치 변동도 당기손익으로 인식하고 있습니다. 단, 위험회피대상항목이 지분상품이며, 공정가치의 변동을 기타포괄손익으로 표시하기로 선택한 경우에는 위험회피수단의 손익 및 회피대상위험으로 인한 위험회피대상항목의 손익을 기타포괄손익으로 인식하고 있습니다. 공정가치위험회피회계는 위험회피수단이 소멸, 매각, 행사 또는 종료되거나 공정가치위험회피회계의 적용조건을 더 이상 충족하지 않을 경우 중단됩니다. 회피대상위험으로 인한 위험회피대상항목의 장부금액 조정액은 위험회피회계가 중단된 날부터 상각하여 당기손익으로 인식하고 있습니다.

### 4) 현금흐름위험회피

위험회피수단으로 지정되고 현금흐름위험회피회계의 적용요건을 충족한 파생상품의 공정가치 변동분 중 위험회피에 효과적인 부분은 기타포괄손익으로 처리하며, 위험회피에 비효과적인 부분은 당기손익으로 인식하고 있습니다. 현금흐름위험회피회계는 위험회피수단이 소멸, 매각, 행사 또는 종료되거나, 현금흐름위험회피회계의 적용요건을 더 이상 충족하지 않을 경우 중단됩니다. 현금흐름위험회피회계를 중단하는 경우에 위험회피대상의 미래 현금흐름이 여전히 발생할 것으로 예상되는 경우에 현금흐름위험회피적립금 누계액은 미래 현금흐름이 생길 때까지 또는 현금흐름위험회피적립금이 차손이며 그 차손의 전부나 일부가 미래기간에 회복되지 않을 것으로 예상될 때까지 현금흐름위험회피적립금에 남겨두고 있습니다. 다만, 위험회피대상의 미래현금흐름이 더 이상 발생할 것으로 예상되지 않는 경우에는 현금흐름위험회피적립금 누계액은 즉시 당기손익으로 인식합니다.

## 5) 해외사업장순투자의 위험회피

해외사업장에 대한 순투자 위험회피의 경우, 위험회피에 효과적인 부분은 기타포괄손익으로 인식하며, 위험회피에 비효과적인 부분은 당기손익으로 인식하고 있습니다. 위험회피에 효과적이어서 기타포괄손익으로 인식한 부분은 향후 그 해외사업장을 처분하거나 그 해외사업장의 일부를 처분하는 시점에 기업회계기준서 제1021호'환율변동효과'에 따라 재분류조정으로 기타포괄손익에서 당기손익으로 재분류합니다.

### (12) 재고자산

재고자산은 연중 계속기록법에 따라 수량을 계산하고 매 보고기간말에 실시하는 실지재고조사에 의하여 그 기록을 조정하고 있으며, 선입선출법에 의하여 산정된 취득원가로 평가하고 있습니다. 한편, 재고자산별 취득원가는 매입원가, 전환원가 및 재고자산을 현재의 장소에 현재의 상태로 이르게 하는데 발생한 기타원가를 포함하고 있습니다.

재고자산의 판매에 따른 수익을 인식하는 기간에 재고자산의 장부금액을 매출원가로인식하고 있습니다. 재고자산은 취득원가와 순실현가능가치 중 낮은 금액으로 측정하고 있습니다. 재고자산을 순실현가능가치로 감액한 평가손실과 모든 감모손실은 감액이나 감모가 발생한 기간에 비용으로 인식하고 있으며, 재고자산의 순실현가능가치의 상승으로 인한 재고자산평가손실의 환입은 환입이 발생한 기간의 비용으로 인식된 재고자산의 매출원가에서 차감하고 있습니다.

### (13) 유형자산

연결실체의 모든 유형자산은 역사적 원가 또는 간주원가에서 감가상각누계액을 차감하여 표시하고 있습니다. 역사적 원가 및 간주원가는 자산의 취득에 직접적으로 관련된 지출을 포함합니다.

후속원가는 해당 항목으로부터 발생하는 미래경제적효익이 당사에 유입될 가능성이 높으며 그 원가를 신뢰성 있게 측정할 수 있는 경우에 한하여 자산의 장부금액에 포함하거나 적절한 경우 별도의 자산으로 인식하고 있으며, 후속지출에 의해 대체된 부분의 장부금액은 제거하고 있습니다.

토지는 감가상각을 수행하지 아니하며, 그 외 자산의 감가상각액은 자산의 취득원가에서 잔존가치를 차감한 금액에 대하여 다음의 추정 경제적 내용연수에 걸쳐 정액법에 따라 산정하고 있습니다. 한편, 유형자산의 감가상각방법, 잔존가치 및 내용연수는 매 보고기간말에 재검토하고 이를 변경하는 것이 적절하다고 판단되는 경우 회계추정의 변경으로 회계처리하고 있습니다.

구 분	추정내용연수
건 물	40 년
기타의 유형자산	5 년

자산의 장부금액이 추정 회수가능액을 초과하는 경우 자산의 장부금액을 회수가능액으로 즉시 감소시키고 있습니다. 자산의 처분 손익은 처분대가와 자산의 장부금액의 차이로 결정되며, 포괄손익계산서의 기타수익(비용)으로 표시하고 있습니다.

### (14) 투자부동산

임대수익이나 시세차익을 얻기 위하여 보유하고 있는 부동산은 투자부동산으로 분류하고 있습니다. 투자부동산은 취득시 발생한 거래원가를 포함하여 최초 인식시점에 원가로 측정하며, 최초 인식 후에 취득원가에서 감가상각누계액과 손상차손누계액을 차감한 금액을 장부금액으로 표시하고 있습니다.

후속원가는 자산으로부터 발생하는 미래경제적효익이 유입될 가능성이 높으며, 그 원가를 신뢰성 있게 측정할 수 있는 경우에 한하여 자산의 장부금액에 포함하거나 적절한 경우 별도의 자산으로 인식하고 있으며, 후속지출에 의해 대체된 부분의 장부금액은 제거하고 있습니다. 한편 일상적인 수선·유지와 관련하여 발생하는 원가는 발생시점에 당기손익으로 인식하고 있습니다.

투자부동산 중 토지에 대해서는 감가상각을 하지 않으며, 토지를 제외한 투자부동산은 경제적 내용연수에 따라 40년을 적용하여 정액법으로 상각하고 있습니다.

투자부동산의 감가상각방법, 잔존가치 및 내용연수는 매 보고기간 말에 재검토하고 있으며, 이를 변경하는 것이 적절하다고 판단되는 경우 회계추정의 변경으로 회계처리하고 있습니다.

투자부동산을 처분하거나, 투자부동산의 사용을 영구히 중지하고 처분으로도 더 이상의 미래경제적효익을 기대할 수 없는 경우에 해당 투자부동산의 장부금액을 연결채무상태표에서 제거하고 있습니다. 투자부동산의 제거로 인하여 발생하는 손익은 순매각금액과 장부금액의 차이로 결정하고 있으며, 해당 투자부동산이 제거되는 시점의 당기손익으로 인식하고 있습니다.

## (15) 무형자산

### 1) 개별취득하는 무형자산

내용연수가 유한한 개별 취득하는 무형자산은 취득원가에서 상각누계액과 손상차손누계액을 차감한 금액으로 인식하며, 추정내용연수에 걸쳐 정액법으로 상각비를 계상하고 있습니다. 무형자산의 내용연수 및 상각방법은 매 보고기간 종료일에 재검토하고 있으며, 이를 변경하는 것이 적절하다고 판단되는 경우 회계추정의 변경으로 회계처리하고 있습니다. 내용연수가 비한정인 개별 취득하는 무형자산은 취득원가에서 손상차손누계액을 차감한 금액으로 인식합니다.

## 2) 내부적으로 창출한 무형자산 - 연구 및 개발원가

연구활동에 대한 지출은 발생한 기간에 비용으로 인식하고 있습니다.

다음 사항을 모두 제시할 수 있는 경우에만 개발활동(또는 내부 프로젝트의 개발단계)에서 발생한 무형자산을 인식합니다.

- 무형자산을 사용하거나 판매하기 위해 그 자산을 완성할 수 있는 기술적 실현가능성
- 무형자산을 완성하여 사용하거나 판매하려는 기업의 의도
- 무형자산을 사용하거나 판매할 수 있는 기업의 능력
- 무형자산이 미래경제적효익을 창출하는 방법
- 무형자산의 개발을 완료하고 그것을 판매하거나 사용하는 데 필요한 기술적, 재정적 자원 등의 입수가능성
- 개발과정에서 발생한 무형자산 관련 지출을 신뢰성 있게 측정할 수 있는 기업의 능력

내부적으로 창출한 무형자산의 취득원가는 그 무형자산이 위에서 기술한 인식조건을 최초로 충족시킨 시점 이후에 발생한 지출의 합계이며, 내부적으로 창출한 무형자산으로 인식되지 않는 개발원가는 발생시점에 비용으로 인식하고 있습니다.

내부적으로 창출한 무형자산은 최초 인식 후에 취득원가에서 상각누계액과 손상차손누계액을 차감한 금액으로 표시하고 있습니다.

## 3) 무형자산의 제거

무형자산을 처분하거나 사용이나 처분을 통한 미래경제적효익이 기대되지 않을 때 해당 무형자산의 장부금액을 연결재무상태표에서 제거하고 있습니다. 무형자산의 제거로 인하여 발생하는 손익은 순매각금액과 장부금액의 차이로 결정하고 있으며, 해당 무형자산이 제거되는 시점에 당기손익으로 인식하고 있습니다.

#### 4) 산업재산권

산업재산권은 최초에 취득원가로 측정하고 추정내용연수에 걸쳐 정액법으로 상각하고 있습니다.

#### 5) 방송프로그램

방송을 위한 필름을 방송프로그램으로 계상하고, 계약기간이 있는 경우에는 계약기간에 걸쳐, 계약기간이 없는 경우에는 5년에 걸쳐 정액법으로 상각하고 있습니다.

무형자산의 상각방법, 잔존가치 및 내용연수는 매 보고기간말에 재검토하고 이를 변경하는 것이 적절하다고 판단되는 경우 회계추정의 변경으로 회계처리하고 있습니다.

구 분	추정내용연수
산업재산권	5년
라이선스	계약상 만기에 따라 상각 (3년 ~ 5년)
방송프로그램	계약상 만기에 따라 상각 (3년 ~ 5년)
소프트웨어	5 ~ 10년
영업권, 회원권	비한정
기타의무형자산	3 ~ 5년

#### (16) 영업권을 제외한 유·무형자산의 손상

영업권을 제외한 유·무형자산은 자산손상을 시사하는 징후가 있는지를 매 보고기간 말마다 검토하고 있으며, 자산손상을 시사하는 징후가 있는 경우에는 손상차손금액을 결정하기 위하여 자산의 회수가능액을 추정하고 있습니다. 연결실체는 개별 자산별로 회수가능액을 추정하고 있으며, 개별 자산의 회수가능액을 추정할 수 없는 경우에는 그 자산이 속하는 현금창출단위의 회수가능액을 추정하고 있습니다. 공동자산은 합리적이고 일관된 배분기준에 따라 개별 현금창출단위에 배분하며, 개별 현금창출단위로 배분할 수 없는 경우에는 합리적이고 일관된 배분기준에 따라 배분될 수 있는 최소 현금창출단위집단에 배분하고 있습니다.

비한정내용연수를 가진 무형자산 또는 아직 사용할 수 없는 무형자산은 자산손상을 시사하는 징후와 관계없이 매년 손상검사를 실시하고 있습니다.

회수가능액은 개별 자산 또는 현금창출단위의 순공정가치와 사용가치 중 큰 금액으로 측정하며, 자산(또는 현금창출단위)의 회수가능액이 장부금액에 미달하는 경우에는 자산(또는 현금창출단위)의 장부금액을 회수가능액으로 감소시키고 감소된 금액은 당기손익으로 인식하고 있습니다.

과거기간에 인식한 손상차손을 환입하는 경우 개별 자산(또는 현금창출단위)의 장부금액은 수정된 회수가능액과 과거기간에 손상차손을 인식하지 않았다면 현재 기록되어 있을 장부금액 중 작은 금액으로 결정하고 있으며, 해당 손상차손환입은 즉시 당기손익으로 인식하고 있습니다.

### (17) 리스

연결실체는 계약 약정일에 계약이 리스인지 또는 계약에 리스가 포함되어 있는지를 평가합니다. 연결실체는 리스이용자인 경우에 단기리스(리스기간이 12개월 이하)와 소액 기초자산 리스를 제외한 모든 리스 약정과 관련하여 사용권자산과 그에 대응되는 리스부채를 인식합니다. 연결실체는 다른 체계적인 기준이 리스이용자의 효익의 형태를 더 잘 나타내는 경우가 아니라면 단기리스와 소액 기초자산 리스에 관련되는 리스료를 리스기간에 걸쳐 정액 기준으로 비용으로 인식합니다.

리스부채는 리스개시일에 그날 현재 지급되지 않은 리스료를 리스의 내재이자율로 할인한 현재가치로 최초 측정합니다. 만약 리스의 내재이자율을 쉽게 산정할 수 없는 경우에는 리스이용자의 증분차입이자율을 사용합니다.

리스부채의 측정에 포함되는 리스료는 다음 금액으로 구성됩니다.

- 고정리스료 (실질적인 고정리스료를 포함하고 받을 리스 인센티브는 차감)
- 지수나 요율(이율)에 따라 달라지는 변동리스료. 처음에는 리스개시일의 지수나 요율(이율)을 사용하여 측정함
- 잔존가치보증에 따라 리스이용자가 지급할 것으로 예상되는 금액
- 리스이용자가 매수선택권을 행사할 것이 상당히 확실한 경우에 그 매수선택권의 행사가격
- 리스기간이 리스이용자의 종료선택권 행사를 반영하는 경우에 그 리스를 종료하기 위하여 부담하는 금액

연결실체는 리스부채를 연결재무상태표에서 다른 부채와 구분하여 표시합니다.

리스부채는 후속적으로 리스부채에 대한 이자를 반영하여 장부금액을 증액(유효이자율법을 사용)하고, 지급한 리스료를 반영하여 장부금액을 감액하여 측정합니다.

연결실체는 다음의 경우에 리스부채를 재측정하고 관련된 사용권자산에 대해 상응하는 조정을 합니다.

- 리스기간이 변경되거나, 매수선택권 행사에 대한 평가의 변경을 발생시키는 상황의 변경이나 유의적인 사건이 발생하는 경우. 이러한 경우 리스부채는 수정된 리스료를 수정된 할인율



로 할인하여 다시 측정합니다.

- 지수나 요율(이율)의 변경이나 잔존가치보증에 따라 지급할 것으로 예상되는 금액이 변동되어 리스료가 변경되는 경우. 이러한 경우 리스부채는 수정된 리스료를 변경되지 않은 할인율로 할인하여 다시 측정합니다. 다만 변동이자율의 변동으로 리스료에 변동이 생긴 경우에는 그 이자율 변동을 반영하는 수정 할인율을 사용합니다.

- 리스계약이 변경되고 별도 리스로 회계처리하지 않는 경우. 이러한 경우 리스부채는 변경된 리스의 리스기간에 기초하여, 수정된 리스료를 리스변경 유효일 현재의 수정된 할인율로 할인하여 다시 측정합니다.

사용권자산은 리스부채의 최초 측정금액과 리스개시일이나 그 전에 지급한 리스료(받은 리스 인센티브는 차감) 및 리스이용자가 부담하는 리스개설직접원가를 차감한 금액으로 구성됩니다. 사용권자산은 원가에서 감가상각누계액과 손상차손누계액을 차감하여 후속 측정합니다.

연결실체가 리스 조건에서 요구하는 대로 기초자산을 해체하고 제거하거나, 기초자산이 위치한 부지를 복구하거나, 기초자산 자체를 복구할 때 부담하는 원가의 추정치는 기업회계기준서 제1037호에 따라 인식하고 측정합니다. 그러한 원가가 재고자산을 생산하기 위하여 발생한 것이 아니라면, 원가가 사용권자산과 관련이 있는 경우 사용권자산 원가의 일부로 그 원가를 인식합니다.

리스기간 종료시점 이전에 리스이용자에게 기초자산의 소유권을 이전하는 경우나 사용권자산의 원가에 리스이용자가 매수선택권을 행사할 것임이 반영되는 경우에, 리스이용자는 리스개시일부터 사용권자산의 내용연수 종료시점까지 사용권자산을 감가상각하고 있습니다. 그 밖의 경우에는 리스이용자는 리스개시일부터 사용권자산의 내용연수 종료일과 리스기간 종료일 중 이른 날까지 사용권자산을 감가상각하고 있습니다.

연결실체는 사용권자산을 연결재무상태표에서 다른 자산과 구분하여 표시합니다.

연결실체는 사용권자산이 손상되었는지 결정하기 위하여 기업회계기준서 제1036호를 적용하며, 식별된 손상차손에 대한 회계처리는 '유형자산'의 회계정책에 설명되어 있습니다.

연결실체는 변동리스료(다만 지수나 요율(이율)에 따라 달라지는 변동리스료는 제외)는 사용권자산과 리스부채의 측정에 포함하지 않으며, 그러한 리스료는 변동리스료를 유발하는 사건 또는 조건이 생기는 기간에 당기손익으로 인식합니다.

실무적 간편법으로 리스이용자는 비리스요소를 리스요소와 분리하지 않고, 각 리스요소와 이에 관련되는 비리스요소를 하나의 리스요소로 회계처리하는 방법을 기초자산의 유형별로 선택할 수 있으며, 연결실체는 이러한 실무적 간편법을 사용하지 않고 있습니다. 하나의 리스요소와 하나 이상의 추가 리스요소나 비리스요소를 포함하는 계약에서 리스이용자는 리스요소의 상대적 개별가격과 비리스요소의 총 개별가격에 기초하여 계약 대가를 각 리스요소에 배분합니다.

## (18) 종업원급여

### ① 단기종업원급여

종업원이 관련 근무용역을 제공한 보고기간말부터 12개월 이내에 결제될 단기종업원급여는 근무용역과 교환하여 지급이 예상되는 금액을 근무용역이 제공된 때에 당기손익으로 인식하고 있습니다. 단기종업원급여는 할인하지 않은 금액으로 측정하고 있습니다.

### ② 기타장기종업원급여

종업원이 관련 근무용역을 제공한 보고기간말부터 12개월 이내에 지급되지 않을 기타장기종업원급여는 당기와 과거기간에 제공한 근무용역의 대가로 획득한 미래의 급여액을 현재가치로 할인하고 있습니다. 재측정에 따른 변동은 발생한 기간에 당기손익으로 인식하고 있습니다.

### ③ 확정기여제도

확정기여제도와 관련하여 일정기간 직원이 근무용역을 제공하였을 때에는 그 근무용역과 교환하여 확정기여제도에 납부해야 할 기여금에 대하여 자산의 원가에 포함하는 경우를 제외하고는 당기손익으로 인식하고 있습니다. 납부해야 할 기여금은 이미 납부한 기여금을 차감한 후 부채로 인식하고 있습니다. 또한, 이미 납부한 기여금이 보고기간말 이전에 제공된 근무용역에 대해 납부하여야 하는 기여금을 초과하는 경우에는 초과 기여금 때문에 미래 지급액이 감소하거나 현금이 환급되는 만큼을 자산으로 인식하고 있습니다.

### ④ 확정급여제도

확정기여제도를 적용하는 직원 이외의 모든 임원에 대한 퇴직급여제도는 확정급여제도로 분류하고 있습니다. 보고기간말 현재 확정급여제도와 관련된 확정급여부채는 확정급여채무의 현재가치에서 사외적립자산의 공정가치를 차감하여 인식하고 있습니다. 확정급여부채는 매년 독립적인 계리사에 의해 예측단위적립방식으로 계산되고 있습니다. 확정급여부채의 현재가치는 확정급여제도에서 지급될 미래 현금흐름을 관련 퇴직급여의 만기와 유사한 만기를 가지는 퇴직금이 지급되는 통화로 표시된 우량회사채의 이자율을 사용하여 추정 미래 현금흐름을 할인한 후 결정되고 있습니다. 보험수리적 가정의 변동과 경험적 조정에서 발생하는 보험수리적손익은 발생한 기간에 전액 기타포괄손익으로 인식하고 있으며, 발생 즉시 이익잉여금으로 대체하고 그 후의 기간에 당기손익으로 재분류하지 않고 있습니다. 확정급여채무의 현재가치에서 사외적립자산의 공정가치를 차감하여 산출된 순액이 자산일 경우, 미인식 과거근무원가 누계액과 제도로부터 환급받거나 제도에 대한 미래 기여금이 절감되는 방식으로 이용가능한 경제적 효익의 현재가치를 가산한 금액을 한도로 자산으로 인식하고 있습니다.

## (19) 충당부채 및 우발부채

과거사건의 결과로 존재하는 현재의 법적의무 또는 의제의무 이행을 위하여 경제적효익을 갖는 자원이 유출될 가능성이 높으며 그 의무의 이행에 소요되는 금액의 신뢰성 있는 추정이 가능한 경우 충당부채를 인식하고 있습니다. 충당부채로 인식하는 금액은 관련된 사건과 상황에 대한 불가피한 위험과 불확실성을 고려하여 현재의무를 보고기간말에 이행하기 위하여 소요되는 지출에 대한 최선의 추정치입니다. 화폐의 시간가치 효과가 중요한 경우 충당부채는 의무를 이행하기 위하여 예상되는 지출액의 현재가치로 평가하고 있습니다.

또한 과거사건은 발생하였으나 불확실한 미래사건의 발생여부에 의해서 존재여부가 확인되

는 잠재적인 의무가 있는 경우 또는 과거사건이나 거래의 결과 현재 의무가 존재하나 자원이 유출될 가능성이 매우 높지 않거나 당해 의무를 이행하여야 할 금액을 신뢰성 있게 추정할 수 없는 경우 우발부채로 주식 기재하고 있습니다.

#### (20) 자기주식

당사가 당사의 주식을 취득하는 경우, 직접거래원가를 포함한 지급대가는 그 주식이 소각되거나 재발행될 때까지 당사의 기타자본에서 차감하여 표시하고 있습니다.

## (21) 법인세

법인세비용은 당기법인세와 이연법인세로 구성되어 있습니다.

### ① 당기법인세

당기 법인세부담액은 당기의 과세소득을 기초로 산정됩니다. 다른 과세기간에 가산되거나 차감될 손익항목 및 비과세항목이나 비공제항목 때문에 과세소득과 순이익은 차이가 발생합니다. 당사의 당기법인세와 관련된 부채는 보고기간 말까지 제정되었거나 실질적으로 제정된 세율 및 세법에 근거하여 계산됩니다.

### ② 이연법인세

이연법인세는 재무제표상 자산과 부채의 장부금액과 과세소득 산출시 사용되는 세무기준액과의 차이인 일시적차이와 관련하여 납부하거나 회수될 법인세 금액이며 부채법을 이용하여 회계처리합니다. 이연법인세부채는 일반적으로 모든 가산할 일시적 차이에 대하여 인식됩니다. 이연법인세자산은 일반적으로 차감할 일시적 차이가 사용될 수 있는 과세소득의 발생 가능성이 높은 경우에, 모든 차감할 일시적 차이에 대하여 인식됩니다. 그러나 가산할 일시적 차이가 영업권을 최초로 인식할 때 발생하거나, 자산 또는 부채가 최초로 인식되는 거래가 사업결합거래가 아니고 거래 당시에 회계이익과 과세소득(세무상결손금)에 영향을 미치지 아니하는 거래에서 발생하는 경우 이연법인세부채는 인식하지 않습니다. 그리고 차감할 일시적 차이가 자산 또는 부채가 최초로 인식되는 거래가 사업결합거래가 아니고 거래 당시 회계이익과 과세소득(세무상결손금)에 영향을 미치지 않는 거래에서 발생하는 경우에는 이연법인세자산은 인식하지 않습니다.

당사가 일시적차이의 소멸시점을 통제할 수 있으며, 예측가능한 미래에 일시적 차이가 소멸하지 않을 가능성이 높은 경우를 제외하고는 종속기업, 관계기업에 대한 투자자산 및 조인트벤처 투자지분에 관한 가산할 일시적차이에 대하여 이연법인세부채를 인식합니다. 또한 이러한 투자자산 및 투자지분과 관련된 차감할 일시적차이로 인하여 발생하는 이연법인세자산은 일시적차이의 혜택을 사용할 수 있을만큼 충분한 과세소득이 발생할 가능성이 높고, 일시적 차이가 예측가능한 미래에 소멸할 가능성이 높은 경우에만 인식합니다.

이연법인세자산의 장부금액은 매 보고기간 말에 검토하고, 이연법인세자산의 전부 또는 일부가 회수될 수 있을만큼 충분한 과세소득이 발생할 가능성이 더 이상 높지 않은 경우 이연법인세자산의 장부금액을 감소시킵니다.

이연법인세는 보고기간 말까지 제정되었거나 실질적으로 제정된 세율 및 세법에 근거하여 당해 부채가 결제되거나 자산이 실현되는 회계기간에 적용될 것으로 예상되는 세율을 사용하여 측정합니다. 이연법인세자산과 이연법인세부채를 측정할 때에는 보고기간 말 현재 당사가 관련 자산과 부채의 장부금액을 회수하거나 결제할 것으로 예상되는 방식에 따른 법인세효과를 반영하였습니다.

이연법인세자산과 부채는 당사가 당기법인세자산과 당기법인세부채를 상계할 수 있는 법적으로 집행가능한 권리를 가지고 있으며, 동일한 과세당국에 의해서 부과되는 법인세와 관련하여 과세대상기업이 동일하거나 과세대상기업은 다르지만 당기법인세 부채와 자산을 순액으로 결제할 의도가 있거나, 중요한 금액의 이연법인세부채가 결제되거나, 이연법인세자산이 회수될 미래에 각 회계기간마다 자산을 실현하는 동시에 부채를 결제할 의도가 있는 경우에만 상계합니다.

③ 당기법인세와 이연법인세의 인식

당기법인세와 이연법인세는 동일 회계기간 또는 다른 회계기간에 기타포괄손익이나 자본으로 직접 인식되는 거래나 사건 또는 사업결합으로부터 발생하는 경우를 제외하고는 수익이나 비용으로 인식하여 당기손익에 포함합니다. 사업결합시에는 법인세효과는 사업결합에 대한 회계처리에 포함되어 반영됩니다.

(22) 주당손익

당사는 보통주 기본주당손익과 희석주당손익을 당기순손익에 대하여 계산하고 연결손익계산서에 표시하고 있습니다. 기본주당손익은 보통주에 귀속되는 당기순손익을 회계기간 동안에 유통된 보통주식수를 가중평균한 주식수로 나누어 계산하고 있습니다. 희석주당손익은 신주인수권 및 전환권 등 모든 희석효과가 있는 잠재적 보통주의영향을 고려하여 보통주에 귀속되는 당기순손익 및 가중평균유통보통주식수를 조정하여 계산하고 있습니다.

#### 4. 현금및현금성자산 및 장단기금융상품

(1) 당기말 및 전기말 현재 현금및현금성자산과 장단기금융상품의 내역은 다음과 같습니다 (단위:천원).

계정과목	내역	당기말	전기말
현금및현금성자산	현금	1,492	562
	보통예금	15,108,969	21,364,935
합 계		15,110,461	21,365,497
단기금융상품	정기예금	4,300,000	10,000,000
	수익증권	9,989,135	9,754,772
합 계		14,289,135	19,754,772
장기금융상품	수익증권	12,885,058	9,355,945
	당좌개설보증금	7,000	7,000
합 계		12,892,058	9,362,945

(2) 당기말 및 전기말 현재 사용이 제한된 금융상품의 내역은 다음과 같습니다(단위:천원).

계정과목	당기말	전기말	사용제한내역
단기금융상품	1,000,000	1,000,000	수입금융한도 담보
장기금융상품	7,000	7,000	당좌개설보증금
합 계	1,007,000	1,007,000	

#### 5. 재고자산

당기말 및 전기말 현재 재고자산의 내역은 다음과 같습니다(단위:천원).

구 분	당기말			전기말		
	평가전금액	평가충당금	장부금액	평가전금액	평가충당금	장부금액
상 품	24,274,471	(2,765,780)	21,508,691	20,981,671	(1,252,184)	19,729,487
제 품	26,933,303	(12,963,162)	13,970,141	23,667,952	(10,517,643)	13,150,309
미착품	1,420,610	-	1,420,610	987,366	-	987,366
재공품	432,789	-	432,789	129,587	-	129,587
원재료	125,191	-	125,191	126,419	-	126,419
합 계	53,186,364	(15,728,942)	37,457,422	45,892,995	(11,769,827)	34,123,168

당기 연결실체는 재고자산의 순실현가능가치에 따른 재고자산평가손실 3,959,115천원(전기 : 재고자산평가충당금환입 56,515천원)을 인식하였습니다.

## 6. 범주별 금융상품

(1) 당기말 및 전기말 현재 범주별 금융상품의 장부금액 및 공정가치의 내역은 다음과 같습니다(단위:천원).

### <당기말>

금융자산	상각후원가 측정 금융자산	당기손익-공정가치 측정 금융자산	기타포괄손익-공정가치 측정 금융자산	합 계	공정가치
현금성자산	15,108,969	-	-	15,108,969	(주1)
단기금융상품	14,289,135	-	-	14,289,135	
공정가치측정금융자산(유동)	-	3,374,197	-	3,374,197	
매출채권	25,550,254	-	-	25,550,254	
미수금	708,415	-	-	708,415	
단기대여금	1,000,000	-	-	1,000,000	
미수수익	182,092	-	-	182,092	
파생상품금융자산(유동)	-	495,171	-	495,171	
보증금(유동)	98,679	-	-	98,679	
장기금융상품	12,892,058	-	-	12,892,058	
공정가치측정금융자산(비유동)	-	3,623,881	3,170,868	6,794,749	
보증금(비유동)	2,022,823	-	-	2,022,823	
합 계	71,852,425	7,493,249	3,170,868	82,516,542	

(주1)장부금액이 공정가치의 합리적 근사치이므로 공정가치의 공시는 생략하였습니다.

금융부채	상각후원가 측정 금융부채	당기손익-공정가치 측정 금융부채	공정가치
매입채무	10,169,104	-	(주1)
단기차입금	15,569,144	-	
미지급금(주2)	7,352,896	-	
미지급비용(주2)	4,825,940	-	
수입보증금(유동)	2,843,621	-	
파생상품부채(상환권)	-	148,913	
유동성상환전환우선주부채	13,359,276	-	
투자예수금	1,447,498	-	
유동리스부채	2,426,766	-	
비유동리스부채	5,294,830	-	
합 계	63,289,075	148,913	

(주1)장부금액이 공정가치의 합리적 근사치이므로 공정가치의 공시는 생략하였습니다.

(주2)금융부채에 해당하지 아니한 종업원비용은 제외되어 있습니다.

<전기말>

금융자산	상각후원가 측정 금융자산	당기손익-공정가치 측정 금융자산	기타포괄손익-공정가치 측정 금융자산	합 계	공정가치
현금성자산	21,364,935	-	-	21,364,935	(주1)
단기금융상품	19,754,772	-	-	19,754,772	
공정가치측정금융자산(유동)	-	2,704,429	-	2,704,429	
매출채권	28,090,880	-	-	28,090,880	
미수금	1,649,727	-	-	1,649,727	
단기대여금	200,000	-	-	200,000	
미수수익	266,319	-	-	266,319	
보증금(유동)	45,509	-	-	45,509	
장기금융상품	9,362,945	-	-	9,362,945	
공정가치측정금융자산(비유동)	-	7,597,603	4,534,304	12,131,907	
보증금(비유동)	1,474,413	-	-	1,474,413	
합 계	82,209,500	10,302,032	4,534,304	97,045,836	

(주1)장부금액이 공정가치의 합리적 근사치이므로 공정가치의 공시는 생략하였습니다.

금융부채	상각후원가 측정 금융부채	당기손익-공정가치 측정 금융부채	공정가치
매입채무	9,728,721	-	(주1)
단기차입금	15,726,370	-	
미지급금	5,205,543	-	
미지급비용(주2)	7,821,655	-	
수입보증금(유동)	2,923,621	-	
유동성파생상품금융부채	-	51,972	
파생상품부채(전환권)	-	411,272	
유동성상환전환우선주부채	11,615,014	-	
투자예수금	1,449,454	-	
유동리스부채	2,470,758	-	
수입보증금(비유동)	100,000	-	
비유동리스부채	5,551,641	-	
합 계	62,592,777	463,244	

(주1)장부금액이 공정가치의 합리적 근사치이므로 공정가치의 공시는 생략하였습니다.

(주2)금융부채에 해당하지 아니한 종업원비용은 제외되어 있습니다.



(2) 당기 및 전기 중 금융상품 범주별 순손익 구분 내역은 다음과 같습니다(단위:천원)

<당 기>

구 분	상각후원가 측정 금융자산	당기손익-공정가치 측정 금융자산	기타포괄손익-공정가치 측정 금융자산	상각후원가 측정 금융부채	당기손익-공정가치 측정 금융부채	합 계
이자수익	1,719,414	199,009	-	-	-	1,918,423
외환차익	99,609	-	-	266,816	-	366,425
외화환산이익	15,715	-	-	1,805	-	17,520
이자비용	-	-	-	(3,091,570)	-	(3,091,570)
외환차손	(7,289)	-	-	(433,471)	-	(440,760)
외화환산손실	-	-	-	(807,169)	-	(807,169)
대손상각비	17,540	-	-	-	-	17,540
기타의대손상각비	(11,598)	-	-	-	-	(11,598)
파생상품금융자산평가이익	-	-	-	-	757,530	757,530
파생상품금융자산거래이익	-	-	-	-	259,090	259,090
당기손익-공정가치금융자산 평가이익	-	45,086	-	-	-	45,086
당기손익-공정가치금융자산 평가손실	-	(1,584,981)	-	-	-	(1,584,981)
당기손익-공정가치금융자산 처분이익	-	2,760	-	-	-	2,760
당기손익-공정가치금융자산 처분손실	-	(32,716)	-	-	-	(32,716)
기타포괄손익-공정가치금융자산 평가손실	-	-	(1,210,435)	-	-	(1,210,435)
(*)						
합 계	1,833,391	(1,370,842)	(1,210,435)	(4,063,589)	1,016,620	(3,794,855)

(\*) 기타포괄손익 금액은 법인세 효과가 반영되어 있지 않습니다.

<전 기>

구 분	상각후원가 측정 금융자산	당기손익-공정가치 측정 금융자산	기타포괄손익-공정가치 측정 금융자산	상각후원가 측정 금융부채	당기손익-공정가치 측정 금융부채	합 계
이자수익	1,694,287	420,202	-	-	-	2,114,489
외환차익	54,821	-	-	195,084	-	249,905
외화환산이익	153	-	-	255,646	-	255,799
배당금수익	-	-	229,500	-	-	229,500
이자비용	105,237	-	-	(3,021,779)	-	(2,916,542)
외환차손	(363)	-	-	(247,821)	-	(248,184)
외화환산손실	(203)	-	-	(23,434)	-	(23,637)
대손상각비	(1,956,198)	-	-	-	-	(1,956,198)
기타의대손상각비	(11,959)	-	-	-	-	(11,959)
파생상품금융자산평가이익	-	-	-	-	1,828,649	1,828,649
파생상품금융자산평가손실	-	-	-	-	(223,842)	(223,842)
당기손익-공정가치금융자산 평가이익	-	184,059	-	-	-	184,059
당기손익-공정가치금융자산 평가손실	-	(24,520)	-	-	-	(24,520)
당기손익-공정가치금융자산 처분이익	-	46,314	-	-	-	46,314
합 계	(114,225)	626,055	229,500	(2,842,304)	1,604,807	(496,167)

## 7. 매출채권 및 기타채권

(1) 매출채권 및 기타채권의 내용은 다음과 같습니다(단위: 천원).

구분	당기말			전기말		
	채권액	손실충당금	장부금액	채권액	손실충당금	장부금액
매출채권	28,388,641	(2,838,388)	25,550,253	30,977,615	(2,886,735)	28,090,880
미수금	765,263	(56,848)	708,415	1,694,977	(45,250)	1,649,727
단기대여금	1,000,000	-	1,000,000	200,000	-	200,000
미수수익	182,092	-	182,092	266,319	-	266,319
보증금	2,121,502	-	2,121,502	1,519,922	-	1,519,922
합계	32,457,498	(2,895,236)	29,562,262	34,658,833	(2,931,985)	31,726,848

(2) 당기말 및 전기말 현재 매출채권의 충당금 설정률표에 기초한 위험정보의 세부내용은 다음과 같습니다(단위:천원).

구분	당기말			전기말		
	채권잔액	손실충당금	기대손실률	채권잔액	손실충당금	기대손실률
연체되었으나 개별적으로 손상되지 않은 채권						
6개월이하	24,147,164	(226,821)	0.9%	26,460,320	(319,591)	1.2%
6개월초과 12개월이하	1,241,601	(146,513)	11.8%	1,198,871	(146,305)	12.2%
12개월초과 36개월이하	852,111	(423,845)	49.7%	1,530,680	(739,652)	48.3%
36개월초과	176,640	(176,640)	100.0%	143,355	(143,355)	100.0%
소계	26,417,516	(973,819)	3.7%	29,333,226	(1,348,903)	4.6%
개별적으로 손상된 채권	1,971,125	(1,864,569)	94.6%	1,644,389	(1,537,832)	93.5%
합계	28,388,641	(2,838,388)	10.0%	30,977,615	(2,886,735)	9.3%

(3) 당기와 전기 중 매출채권 및 기타채권의 손실충당금 변동내역은 다음과 같습니다(단위:천원).

구분	매출채권	미수금	합계	
당기	기초 손실충당금	2,886,735	45,250	2,931,985
	손실충당금의 재측정	(17,540)	11,598	(5,942)
	제각	(30,807)	-	(30,807)
	기말 손실충당금	2,838,388	56,848	2,895,236
전기	기초 손실충당금	1,379,496	33,293	1,412,789
	손실충당금의 재측정	1,956,198	11,957	1,968,155
	제각	(448,959)	-	(448,959)
	기말 손실충당금	2,886,735	45,250	2,931,985

## 8. 기타자산

당기말 및 전기말 현재 기타자산의 구성내역은 다음과 같으며, 대손충당금은 전액 선급금에 대한 손상의 사실 및 향후 손상의 가능성을 고려하여 설정된 것입니다(단위:천원).

구 분	당기말		전기말	
	유동	비유동	유동	비유동
선급금	7,730,457	6,369,959	5,249,917	5,392,632
선급비용	337,742	-	345,047	-
부가세대급금	13,158	-	912	-
평가전금액	8,081,357	6,369,959	5,595,875	5,392,632
손상차손누계액	(17,243)	(672,700)	(21,938)	(516,908)
장부금액	8,064,114	5,697,259	5,573,937	4,875,725

## 9. 공정가치측정금융자산

(1) 당기말 및 전기말 현재 당기손익-공정가치금융자산 및 기타포괄손익-공정가치금융자산의 내역은 다음과 같습니다(단위:천원).

유동성분류	계정과목	구 분	당기말		전기말	
			취득원가	장부금액	취득원가	장부금액
유동자산	당기손익-공정가치금융자산	수익증권	3,351,404	2,974,197	2,776,879	2,704,429
		기타채무상품	400,000	400,000	-	-
	소 계		3,751,404	3,374,197	2,776,879	2,704,429
비유동자산	당기손익-공정가치금융자산	수익증권	3,527,500	2,588,881	4,015,949	4,021,862
		저축성보험	-	-	2,190,000	2,170,740
		출자금	1,035,000	1,035,000	1,035,000	1,035,000
		기타채무상품	308,256	-	370,000	370,000
	기타포괄손익-공정가치금융자산	지분증권(비상장주식)	315,712	3,170,868	468,712	4,534,304
소 계		5,186,468	6,794,749	8,079,661	12,131,906	
합 계		8,937,872	10,168,946	10,856,540	14,836,335	

(2) 당기말 및 전기말 현재 당기손익-공정가치금융자산의 내역은 다음과 같습니다(단위:천원).

### <당기말>

유동성분류	발행회사	취득원가	공정가치	장부금액
유동자산	DiscoveryMultiOppotrunit전사4A	371,206	-	-
	한국대안투자전문투자형사모부동산투자신탁제5호	1,000,000	983,118	983,118
	코레이트두산타워전문투자형사모부동산투자신탁[재간접형]	990,099	988,693	988,693
	칸서스탑티어일반사모제4호	990,099	1,002,386	1,002,386
	주식회사 액츠매니지먼트	400,000	400,000	400,000

	소 계	3,751,404	3,374,197	3,374,197
비유동자산	안다유럽메자닌전문투자형사모부동산투자신탁제5호	1,000,000	6,069	6,069
	엔이이치블루헬싱키제일차1CB	1,020,000	1,000,000	1,000,000
	기업은행조건부(상)2311이(신)영A-01(사)	1,007,500	1,068,000	1,068,000
	웰컴레포레버리지알파3호	500,000	514,812	514,812
	(사)한국애니메이션제작자협회	25,000	25,000	25,000
	베이비샤크넥스트유니콘IP펀드	1,000,000	1,000,000	1,000,000
	한국콘텐츠진흥원	10,000	10,000	10,000
	이지기획	308,256	-	-
	소 계	4,870,756	3,623,881	3,623,881
합 계		8,622,160	6,998,078	6,998,078

<전기말>

유동성분류	발행회사	취득원가	공정가치	장부금액
유동자산	DiscoveryMultiOppotrunit전사4A	371,206	144,673	144,673
	안다유럽메자닌전문투자형사모부동산투자신탁제5호	1,000,000	1,133,733	1,133,733
	흥국마스터즈일반사모투자신탁9호	500,000	506,340	506,340
	메테우스대체투자전문투자형사모투자신탁제38호	301,618	303,346	303,346
	트루ELS14110	109,005	120,352	120,352
	대신일반사모투자신탁제2302호	495,050	495,985	495,985
	소 계	2,776,879	2,704,429	2,704,429
비유동자산	한국대안투자전문투자형사모부동산투자신탁제5호	1,000,000	982,990	982,990
	코레이트두산타워전문투자형사모부동산투자신탁[재간접형]	990,099	988,732	988,732
	엔이이치블루헬싱키제일차1CB	1,020,000	1,000,000	1,000,000
	기업은행조건부(상)2311이(신)영A-01(사)	1,005,850	1,050,140	1,050,140
	메트라이프	2,190,000	2,170,740	2,170,740
	(사)한국애니메이션제작자협회	25,000	25,000	25,000
	베이비샤크넥스트유니콘IP펀드	1,000,000	1,000,000	1,000,000
	한국콘텐츠진흥원	10,000	10,000	10,000
	이지기획	370,000	370,000	370,000
소 계	7,610,949	7,597,602	7,597,602	
합 계		10,387,828	10,302,031	10,302,031

(3) 당기말 및 전기말 현재 기타포괄손익-공정가치금융자산의 내역은 다음과 같습니다(단위:천원).

<당기말>

유동성분류	피투자회사	발행주식수	소유주식수	지분율	취득원가	공정가치	장부금액	미실현보유손익
비유동자산	㈜학산문화사	31,508	3,140	9.97%	15,700	3,070,868	3,070,868	3,055,168
	㈜루트엔스튜디오	549,546	11,462	2.09%	200,012	-	-	-
	㈜보근	120,000	10,000	8.33%	100,000	100,000	100,000	-
	㈜디씨더블유(주1)	-	-	-	-	-	-	-
합 계					315,712	3,170,868	3,170,868	3,055,168

(주1) 연결실체의 주요 경영진 겸임으로 인해 유의적인 영향력을 행사할 수 있다고 판단하여 관계기업투자로 재분류하였습니다(주석 10참조)

<전기말>

유동성분류	피투자회사	발행주식수	소유주식수	지분율	취득원가	공정가치	장부금액	미실현보유손익
비유동자산	㈜학산문화사	31,508	3,140	9.97%	15,700	4,081,292	4,081,292	4,065,592
	㈜루트엔스튜디오	549,546	11,462	2.09%	200,012	200,012	200,012	-
	㈜보근	120,000	10,000	8.33%	100,000	100,000	100,000	-
	㈜디씨더블유	180,000	30,600	17.00%	153,000	153,000	153,000	-
합 계					468,712	4,534,304	4,534,304	4,065,592

10. 관계기업투자

(1) 피투자회사에 대한 투자주식의 지분율 현황 등

당기말 및 전기말 현재 피투자회사에 대한 지분율 및 순자산지분가액 등의 내역은 다음과 같습니다(단위:천원).

회사명	주식수	지분율	당기말			전기말		
			취득원가	순자산 지분가액	장부금액	취득원가	순자산 지분가액	장부금액
Jiasheng Culture Industry Development Co., Ltd.	-	45.00%	390,583	390,454	175,704	390,583	551,696	248,263
Sherpa studio Corp	3,000주	40.00%	1,642,224	(315,353)	-	1,642,224	1,299,451	519,780
㈜유플렉스	667주	23.74%	3,000,000	3,790,705	1,132,518	3,000,000	1,419,582	919,865
㈜디씨더블유(주1,2)	30,600주	17.00%	153,000	10,953,320	1,862,064	-	-	-
합 계			5,185,807	14,819,126	3,170,286	5,032,807	3,270,729	1,687,908

(주1) 직접지분율이 20%미만이나, 유의적인 영향력이 있다고 판단함에 따라 지분법을 적용하였습니다.

(주2) 기타포괄손익-공정가치측정금융자산에서 대체되었습니다.

(2) 당기 및 전기 중 관계기업투자의 변동내역은 다음과 같습니다(단위:천원).

구분	당기	전기
기초 장부금액	1,687,908	4,959,595
취득	-	788,160
지분법자본변동	10,123	(61,449)
지분법손익	1,183,249	(1,268,197)
지분법손상차손	-	(1,690,820)
합병소멸	-	(1,039,381)
대체	153,000	-
기타증감	365,507	-
배당	(229,500)	-
기말 장부금액	3,170,287	1,687,908

### (3) 피투자회사의 요약재무정보

당기 및 전기 중 피투자회사의 재무정보를 요약하면 다음과 같습니다(단위:천원).

회사명	당기				전기			
	자산총액	부채총액	매출액	당기손익	자산총액	부채총액	매출액	당기손익
Jiasheng Culture Industry Development Co., Ltd.	435,197	44,743	95,193	(210,116)	584,812	33,116	257,245	(241,971)
Sherpa studio Corp	1,597,495	1,912,849	1,046,596	(1,585,128)	1,553,438	253,987	992,736	(1,453,423)
㈜유플렉스	11,886,340	8,095,636	2,766,421	121,009	1,531,774	112,192	360,450	(909,778)
㈜디씨더블유	11,208,340	255,020	15,018,353	3,161,880	-	-	-	-
합계	25,127,372	10,308,248	18,926,563	1,487,645	3,670,024	399,295	1,610,431	(2,605,172)

### (4) 종목별 지분법 평가내역

당기 및 전기 중 피투자회사별 지분법 평가내역은 다음과 같습니다(단위:천원).

<당기>

회사명	기초	지분법손익	지분법 자본변동	기타증감	대체	배당	기말
Jiasheng Culture Industry Development Co., Ltd.	248,263	(94,552)	21,993	-	-	-	175,704
Sherpa studio Corp	519,780	(507,910)	(11,870)	-	-	-	-
㈜유플렉스	919,864	(152,853)	-	365,507	-	-	1,132,518
㈜디씨더블유(*1)	-	1,938,564	-	-	153,000	(229,500)	1,862,064
합계	1,687,907	1,183,249	10,123	365,507	153,000	(229,500)	3,170,286

(\* ) 당기 중 기타포괄손익-공정가치측정금융자산에서 대체되었습니다.

<전기>

회사명	기초	지분법손익	지분법 자본변동	취득(처분)	지분법 손상차손	합병소멸	기말
-----	----	-------	-------------	--------	-------------	------	----

㈜챔프비전(*)	1,389,812	(350,431)	-	-	-	(1,039,381)	-
Jiasheng Culture Industry Development Co., Ltd.	356,181	(108,910)	992	-	-	-	248,263
Sherpa studio Corp	375,430	(581,369)	(62,441)	788,160	-	-	519,780
㈜유피웍스	2,838,172	(227,487)	-	-	(1,690,820)	-	919,865
합 계	4,959,595	(1,268,197)	(61,449)	788,160	(1,690,820)	(1,039,381)	1,687,908

(\*) 전기 중 종속기업으로 편입되었습니다

(5) 당기말 및 전기말 현재 관계기업의 순자산에서 관계기업에 대한 지분의 장부금액으로 조정된 내역은 다음과 같습니다(단위:천원).

<당기말>

구분	기말 순자산(A)	연결실체 지분율(B)	순자산 지분금액(AXB)	투자차액 등	장부금액
Jiasheng Culture Industry Development Co., Ltd.	390,454	45.00%	175,704	-	175,704
Sherpa studio Corp	(315,353)	40.00%	-	-	-
㈜유피웍스	3,790,705	23.74%	899,913	232,605	1,132,518
㈜디씨더블유	10,953,320	17.00%	1,862,064	-	1,862,064

<전기말>

구분	기말 순자산(A)	연결실체 지분율(B)	순자산 지분금액(AXB)	투자차액 등	장부금액
Jiasheng Culture Industry Development Co., Ltd.	551,696	45.00%	248,263	-	248,263
Sherpa studio Corp	1,299,451	40.00%	519,780	-	519,780
㈜유피웍스	1,419,582	25.01%	355,037	564,828	919,865

## 11. 투자부동산

(1) 연결실체는 연결실체가 직접 사용하지 않고 임대목적으로 사용하고 있는 토지 및건물을 투자부동산으로 계상하고 있으며, 당기 및 전기 중 투자부동산의 변동내역은 다음과 같습니다(단위:천원).

구분	당기				전기			
	기 초	감가상각비	대체(*)	기 말	기 초	감가상각비	대체(*)	기 말
토 지	3,611,015	-	1,236,606	4,847,621	6,147,801	-	(2,536,786)	3,611,015
건 물	1,419,737	(34,880)	(981,393)	403,464	1,476,837	(44,196)	(12,904)	1,419,737
합 계	5,030,752	(34,880)	255,213	5,251,085	7,624,638	(44,196)	(2,549,690)	5,030,752

(\*) 자가사용면적과 임대면적의 사용비율이 변동됨에 따른 유형자산과 투자부동산의 대체내역입니다.

(2) 당기 및 전기 중 투자부동산 관련 주요 수익(비용)은 다음과 같습니다(단위: 천원).

구분	당기	전기
수입임대료	116,623	222,537
감가상각비	34,880	44,196

(3) 당기말 현재 투자부동산의 공정가치는 다음과 같습니다(단위: 천원).

구분	당기말	
	장부금액	공정가치(주1)
토지 및 건물	5,251,085	4,264,154

(주1) 당기말 현재 공정가치는 기존의 감정평가결과와 최근의 개별공시지가 및 기준시가를 종합적으로 고려하여 산정하였습니다.



## 12. 유형자산

(1) 당기말 및 전기말 현재 유형자산의 내역은 다음과 같습니다(단위:천원).

구분	당기말				전기말			
	취득원가	정부보조금	감가상각누계액	장부금액	취득원가	정부보조금	감가상각누계액	장부금액
토지	16,084,843	-	-	16,084,843	16,783,354	-	-	16,783,354
건물	2,896,619	-	(1,094,818)	1,801,801	1,301,427	-	(1,022,956)	278,471
방송기계기구	981,741	(5)	(957,528)	24,208	981,741	(5)	(938,442)	43,294
차량운반구	175,605	-	(93,227)	82,378	123,392	-	(96,385)	27,007
비품	2,843,320	-	(2,003,432)	839,888	2,452,826	-	(1,690,682)	762,144
시설장치	10,443,560	-	(7,326,737)	3,116,823	8,392,591	-	(6,598,663)	1,793,928
방송시설물	310,689	-	(310,680)	9	310,689	-	(310,680)	9
사용권자산	14,050,791	-	(6,248,124)	7,802,667	12,153,868	-	(4,089,127)	8,064,741
합계	47,787,168	(5)	(18,034,546)	29,752,617	42,499,888	(5)	(14,746,935)	27,752,948

(2) 당기 및 전기 중 유형자산 장부금액의 변동내역은 다음과 같습니다(단위:천원).

<당기>

구분	기초	취득	처분	기타	대체(*1, 2)	감가상각비	기말
토지	16,783,354	273,954	-	-	(972,465)	-	16,084,843
건물	278,470	851,067	-	-	717,254	(44,990)	1,801,801
방송기계기구	43,294	-	-	-	-	(19,086)	24,208
차량운반구	27,007	77,585	(2)	-	-	(22,212)	82,378
비품	762,145	404,878	(10,194)	-	-	(316,940)	839,889
시설장치	1,793,928	2,110,629	(42,347)	-	-	(745,388)	3,116,822
방송시설물	9	-	-	-	-	-	9
사용권자산	8,064,741	3,364,658	(807,302)	65,156	-	(2,884,586)	7,802,667
합계	27,752,948	7,082,771	(859,845)	65,156	(255,211)	(4,033,202)	29,752,617

(\*1) 당기 중 투자부동산 일부를 유형자산 토지와 건물 일부로 계정 대체하였습니다.(주석11 참조)

(\*2) 당기 중 취득한 건물 일부를 토지로 계정 대체하였습니다.

<전 기>

구분	기초	취득	처분	기타	대체(*1)	감가상각비	기말
토지	14,246,568	-	-	-	2,536,786	-	16,783,354
건물	296,350	-	-	-	12,904	(30,783)	278,471
방송기계기구	58,367	4,650	-	-	-	(19,723)	43,294
차량운반구	13,887	18,625	(1)	-	-	(5,504)	27,007
비품	1,107,978	242,281	(190,062)	-	-	(398,053)	762,144
시설장치	1,823,090	689,701	-	-	-	(718,863)	1,793,928
방송시설물	9	-	-	-	-	-	9
사용권자산	4,342,757	6,412,410	(14,178)	5,229	-	(2,681,477)	8,064,741
합계	21,889,006	7,367,667	(204,241)	5,229	2,549,690	(3,854,403)	27,752,948

(\*1) 전기 중 투자부동산 일부를 유형자산 토지와 건물 일부로 계정 대체하였습니다.(주석11 참조)

(3) 당기말 현재 소유 건물(유형자산 및 투자부동산)에 대하여 (주)KB손해보험 및 한화손해보험(주)에 화재보험을 가입하고 있는 바 그 부보금액은 74,004,765천원입니다. 또한 연결실체는 동 화재보험 이외에 생산물책임보험과 차량운반구에 대한 자동차보험에 가입하고 있으며, 종업원에 대하여 산업재해보험, 고용보험 및 의료보험에 가입하고 있습니다.

(4) 연결실체의 리스이용자로서 리스에 대한 정보는 다음과 같습니다

가. 재무상태표에 인식된 금액(단위:천원)

구분	당기말	전기말
사용권자산		
건물	7,527,036	7,677,745
차량운반구	275,632	386,996
합계	7,802,668	8,064,741
리스부채		
유동	2,426,766	2,470,758
비유동	5,294,830	5,551,641
합계	7,721,596	8,022,399

나. 손익계산서에 인식된 금액(단위:천원)

구분	당기	전기
사용권자산 감가상각비		
건물	2,704,671	2,522,569
차량운반구	179,915	158,908
합계	2,884,586	2,681,477
리스부채에 대한 이자비용(금융원가)		
합계	529,829	590,050
단기리스 관련 비용		
건물	-	63,532
합계	-	63,532
소액기초자산 관련 비용		
비품	80,238	64,300
리스부채 측정치에 포함되지 않은 변동리스료 관련 비용		
건물	4,260,201	1,936,324

한편, 당기 및 전기 중 리스로 인한 총 현금유출은 각각 7,465,641천원 및 4,865,609천원입니다.

### 13. 무형자산

(1) 당기말 및 전기말 현재 무형자산의 내역은 다음과 같습니다(단위:천원)

구분	당기말				전기말			
	취득원가	상각누계액	손상차손누계액	장부금액	취득원가	상각누계액	손상차손누계액	장부금액
산업재산권	961,911	(540,857)	-	421,054	803,183	(471,178)	-	332,005
라이선스	35,545,314	(21,622,916)	(3,536,585)	10,385,813	25,354,314	(15,082,056)	(2,713,816)	7,558,442
방송프로그램	22,276,199	(15,692,783)	(537,312)	6,046,104	22,352,679	(15,524,867)	(739,764)	6,088,048
소프트웨어	2,135,122	(784,790)	-	1,350,332	2,272,308	(767,901)	-	1,504,407
회원권	1,945,765	-	(99,700)	1,846,065	1,778,274	-	(71,700)	1,706,574
영업권	3,390,068	-	(158,235)	3,231,833	3,390,068	-	-	3,390,068
기타의무형자산	20,768,309	(16,037,031)	(2,701,534)	2,029,744	20,892,124	(11,237,125)	(2,545,058)	7,109,941
합계	87,022,688	(54,678,377)	(7,033,366)	25,310,945	76,842,950	(43,083,127)	(6,070,338)	27,689,485

(2) 당기 및 전기 중 무형자산 장부금액의 변동내역은 다음과 같습니다(단위:천원).

<당기>

구분	기초	연결범위변동	취득(*)	처분	손상차손	상각비	기말
산업재산권	332,004	-	214,966	-	-	(125,916)	421,054
라이선스	7,558,442	-	10,358,133	-	(721,519)	(6,809,242)	10,385,814
방송프로그램	6,088,048	-	2,931,148	-	(189,951)	(2,783,141)	6,046,104
소프트웨어	1,504,407	-	139,000	-	-	(293,075)	1,350,332
회원권	1,706,574	-	167,491	-	(28,000)	-	1,846,065
영업권	3,390,068	-	-	-	(158,235)	-	3,231,833
기타의무형자산	7,109,942	-	114,093	(240,240)	83,762	(5,037,813)	2,029,744
합계	27,689,485	-	13,924,831	(240,240)	(1,013,943)	(15,049,187)	25,310,946

(\*) 취득에는 선급금에서 대체된 금액이 포함되어 있습니다.

<전기>

구분	기초	연결범위변동	취득(*)	대체	손상차손	상각비	기말
산업재산권	292,916	-	33,227	110,417	-	(104,555)	332,005
라이선스	5,029,140	-	8,197,667	236,598	(408,943)	(5,496,020)	7,558,442
방송프로그램	5,964,386	1,482,450	4,162,025	-	(739,764)	(4,781,049)	6,088,048
소프트웨어	1,126,243	-	605,552	-	-	(227,388)	1,504,407
회원권	1,706,574	-	-	-	-	-	1,706,574
영업권	3,005,130	384,938	-	-	-	-	3,390,068
기타의무형자산	12,652,278	-	446,625	-	(377,469)	(5,611,493)	7,109,941
합계	29,776,667	1,867,388	13,445,096	347,015	(1,526,176)	(16,220,505)	27,689,485

(\*) 취득에는 선급금에서 대체된 금액이 포함되어 있습니다.

#### 14. 단기차입금, 리스부채 및 상환전환우선주부채

(1) 당기말 및 전기말 현재 단기차입금의 내역은 다음과 같습니다(단위:천원).

차입처	차입종류	당기말 연이자율	당기말		전기말	
			외화금액	원화금액	외화금액	원화금액
기업은행	운전자금대출	5.47%~5.50%	-	3,000,000	-	3,500,000
국민은행		4.93%	-	1,000,000	-	1,000,000
농협은행		4.55%	-	2,000,000	-	2,000,000
하나은행		5.07%	-	1,000,000	-	1,000,000
우리은행		4.18%	-	2,000,000	-	2,000,000
수협은행(*1)		4.90%~5.10%	USD 4,000,000	5,880,000	USD 4,000,000	5,157,600
신한은행	수입금융	-	JPY 39,109,052	366,248	JPY 52,864,644	482,475
		-	USD 219,657	322,895	USD 454,704	586,295
합 계				15,569,143		15,726,370

(\*1) 연결실체의 파생상품은 위험회피회계 적용 요건을 충족하지 못하여 매매목적으로 회계 처리하고 있습니다(주석24 참조).

(2) 당기말 현재 리스부채의 만기분석은 다음과 같습니다. 만기별 금액은 할인되지 않은 계약상 현금흐름으로 표시하고 있습니다(단위:천원).

구 분	금액
1년 이내	2,867,869
1년 초과 2년 이내	2,492,553
2년 초과 3년 이내	2,124,202
3년 초과 4년 이내	743,607
4년 초과	397,955
합 계	8,626,186

#### (3) 상환전환우선주부채

연결실체가 발행한 상환전환우선주는 주계약과 보유자의 선택에 따라 상환청구되거나 지분 상품으로 전환될 수 있는 내재파생상품으로 구성된 복합금융상품입니다. 주계약과 내재파생 상품 중 상환권은 부채요소이며, 전환권 역시 자본요건을 충족하지 않으므로 금융부채로 분류하였습니다.

한편, 동 복합금융상품에 내재된 지분전환특성은 주계약과 밀접하게 관련되어 있지 않으므로 분리하여 파생상품부채("이하 전환권")으로 인식하였으며, 조기상환청구권은 주계약과 밀접하게 관련되어 있으므로 주계약에서 분리하지 아니하였습니다. 최초인식시 주계약(조기상환청구권 포함)의 장부금액은 전환권 등의 공정가치를 차감함 금액으로 인식하며 상각후원가로 측정합니다. 전환권은 공정가치로 최초 인식되며, 이후 매 보고기간말에 공정가치로 재측정 됩니다.

부채요소는 상각후원가로 측정합니다. 당기 중 상기 상환전환우선주부채와 관련하여유효이자율에 따라 이자비용을 인식하였습니다. 발행일 현재 부채요소의 장부금액과당기말 현재 재무상태표상 장부금액과의 차이는 유효이자율을 적용한 이자금액에서 당기말까지 액면이자 이자금액을 차감한 금액을 나타냅니다.

발행자의 주가 변동에 따라 행사가격이 조정되는 조건으로 인해 부채로 분류된 각 금융부채의 장부금액 및 관련 손익은 다음과 같습니다.

가. 장부금액(단위: 천원)

구분	당기	전기
상환전환우선주 부채	13,359,277	11,615,015
상환전환우선주 전환권	148,913	411,272

나. 관련 손익(단위: 천원)

구분	당기	전기
법인세비용차감전계속사업이익	(272,061)	12,123,275
상환전환우선주 부채 이자비용	1,744,262	1,512,702
상환전환우선주 전환권 평가이익	(262,359)	(1,828,649)
평가손익 제외 법인세비용차감전계속사업손익	1,209,842	11,807,328

다. 당기 및 전기 중 상환전환우선주부채의 변동내역은 다음과 같습니다(단위: 천원)

<당 기>

구분	기초	상각	기말
상환전환우선주부채	20,497,734	-	20,497,734
현재가치할인차금	(8,882,719)	1,744,262	(7,138,457)
합계	11,615,015	1,744,262	13,359,277

<전 기>

구분	기초	상각	기말
상환전환우선주부채	20,497,734	-	20,497,734
현재가치할인차금	(10,395,421)	1,512,702	(8,882,719)
합계	10,102,313	1,512,702	11,615,015

라. 당기말 현재 주계약과 분리되어 당기손익-공정가치 측정되는 파생상품부채(기타금융부채)의 공정가치 변동과 관련 손익은 다음과 같습니다(단위: 천원).

구 분	파생상품부채(기타금융부채)
	상환전환우선주 전환권
당기초 공정가치	411,272
파생상품평가이익	(262,359)
당기말 공정가치	148,913

마. 상환전환우선주에 관한 사항을 정리하면 다음과 같습니다.

구 분		내 용
기본사항	주식의 종류	기명식 상환전환우선주
	발행회사	(주)스토리작
	인수자	코너스톤 제이엔엠 1호 신기술조합
	이해관계인	(주)대원미디어, (주)학산문화사
발행내역	발행가액	250,000주 (주당 48,000원, 총 발행가액: 12,000백만원)
	납입일	2022.05.19
	존속기간	10년 (존속기간 내에 보통주로 전환되지 아니한 경우 존속기간 만료 다음날 보통주로 자동전환)
의결권 및 이익배당	의결권	보통주와 동일하게 1개의 의결권
	이익배당	참가적, 누적적 우선주
투자자의 상환권 (Put Option)	행사기간	납입기일 다음날로부터 3년 경과일 ~ 10년 이내
	상환금액	총발행가액 + 연 복리 5.5%의 지급이자 - 기지급된 배당금
전환권에 관한 사항	전환가능기간	납입기일의 다음날 ~ 존속기간 만료일 전일까지
	전환가격	48,000원
	전환가격의 조정	우선주 1주당 보통주 1주로 하되, IPO 공모단가의 70%에 해당하는 금액이 전환가격을 하회하는 경우 IPO 공모단가의 70%에 해당하는 금액으로 또는 전환 가격을 하회하는 발행가격으로 유상증자 등을 할 경우 그 하회하는 발행가격으로 조정하는 등 소정의 사유 발생시 조정
기업공개 의무	의무기한	회사와 이해관계인은 3년 이내에 소정의 조건을 충족하는 기업공개(이하 "적격상장")를 하도록 노력하여야 함.(단, 상장조건 미충족시 최대 2년 이내 연장가능)
	의무해태	적격상장이 가능함에도 회사 또는 이해관계인이 주간사 선정 등의 구체적인 조치를 취하지 아니하는 경우, 이해관계인은 적격상장 기한의 종결일로부터 6개월 이내에 투자원금에 연복리 15%를 가산한 금액으로 투자자가 보유한 주식 전체를 인수하여야 함
주식매수청구권액	청구사유 및 청구금액	주주간 합의서에 의하여 투자자의 상환청구, 적격상장 기한 이내 기업공개되지 않는 경우 등의 사유에 대해서는 연복리 5.5%를, 투자계약서 및 합의서에서 정한 의무를 위반하거나 특별한 이유없이 기업공개를 미루는 사유에 대해서는 연복리 15%를 적용한 금액으로 회사 또는 이해관계인에 대하여 대상 주식의 전부 또는 일부를 매수하여 줄 것을 청구할 수 있음.

## 15. 종업원 급여

연결실체는 임직원을 위한 퇴직급여제도로 확정급여제도 및 확정기여제도를 함께 운영하고 있습니다.

확정급여제도에 따르면 임원의 퇴직시 근속 1년당 최종 3개월 평균급여에 지급율을 곱한 금액을 지급하도록 되어 있습니다. 확정급여채무의 보험수리적 평가는 적격성이 있는 독립적인 보험계리인에 의해서 예측단위적립방식을 사용하여 수행되었습니다.



(1) 당기 및 전기 중 퇴직급여제도와 관련하여 인식된 손익은 다음과 같습니다(단위:천원).

구 분	당 기	전 기
확정급여제도:		
당기근무원가	178,989	166,284
이자비용	89,075	98,377
사외적립자산의 기대수익	(98,625)	(120,371)
소 계	169,439	144,290
확정기여제도:		
당기비용인식	2,313,626	2,154,493
합 계	2,483,065	2,298,783

(2) 당기 및 전기 중 순확정급여채무의 내역은 다음과 같습니다(단위:천원).

구 분	당 기	전 기
기초금액	(239,355)	(433,088)
당기손익으로 인식하는 총비용	169,440	144,290
보험수리적손익	63,334	49,442
기말잔액	(6,581)	(239,355)
재무상태표상 구성항목:		
확정급여채무의 현재가치	2,750,342	2,435,057
사외적립자산공정가치	(2,756,923)	(2,674,412)
합 계	(6,581)	(239,355)

당기말 현재 확정급여채무를 초과한 사외적립자산 6,581천원(전기말: 239,355천원)은 퇴직연금운용자산으로 계상하고 있으며 사외적립자산 공정가치의 구성은 전부 현금성 정기예금으로 되어 있습니다.

(3) 당기 및 전기 중 퇴직급여채무의 변동은 다음과 같습니다(단위:천원).

구 분	당 기	전 기	
확정급여채무	기초금액	(239,355)	(433,087)
	당기근무원가	169,440	144,290
	보험수리적손익	63,334	49,443
	기말잔액	(6,581)	(239,355)
확정기여채무	기초금액	2,427	-
	당기근무원가	2,313,626	2,154,493
	지급액	(2,316,053)	(2,152,066)
	기말잔액	-	2,427
차감잔액	(6,581)	(236,928)	

(4) 당기 및 전기 중 보험수리적평가를 위하여 사용된 주요 추정치는 다음과 같습니다.

구 분	당 기	전 기
기대임금상승률	3.00%	3.00%
할인율	3.43%	4.03%

(5) 보험수리적 가정 중 할인율 및 임금상승률에 대하여 각각 1% 변동 가정시 민감도를 분석한 결과는 다음과 같습니다.

구 분	당 기		전 기	
	1% 증가	1% 감소	1% 증가	1% 감소
할인율의 변동	(102,725)	112,147	(88,863)	96,827
미래임금상승률의 변동	111,449	(104,062)	96,913	(90,594)

보험수리적 가정들 사이에는 상관관계가 있으므로 가정의 변동이 독립적으로 발생되지 않을 것이기 때문에 상기의 민감도 분석은 확정급여채무의 실제변동을 나타내지 않을 것입니다. 또한 상기의 민감도 분석에서 확정급여채무의 현재가치는 재무상태표상 퇴직급여채무를 측정하는 데 적용한 예측단위적립방식을 사용하여 측정되었습니다.

(6) 보고기간종료일 현재 할인되지 않은 연금 급여지급액의 만기분석은 다음과 같습니다(단위:천원).

구 분	1년 이하	1~2년 이하	2~5년 이하	5년 초과	합 계
급여 지급액	536,321	453,343	1,534,873	2,419,473	4,944,010

(7) 보고기간종료일 현재 확정급여채무의 가중평균만기는 4.03년 입니다.

(8) 연결실체는 장기종업원급여제도를 시행하고 있습니다. 연결실체가 당기말 현재 장기종업원급여부채로 계상한 금액은 458,072천원(전기말 : 300,063천원)입니다

#### 16. 복구충당부채

연결실체는 당기말 현재 건물의 임차기간 완료시점에 원상복구 의무에 따라 발생할 복구비용에 대하여 최선의 추정치를 산정하여 복구충당부채로 계상하고 있습니다. 동 내용에 따라 변동되는 복구충당부채는 다음과 같습니다(단위: 천원).

구 분	당 기	전 기
기초	1,088,543	885,970
설정	269,277	629,575
전입	38,360	32,998
사용	(90,898)	(460,000)
기말	1,305,282	1,088,543
유동	-	34,865
비유동	1,305,282	1,053,678

## 17. 매출액 및 매출원가

(1) 당기 및 전기의 매출 구성내역은 다음과 같습니다(단위:천원).

<당 기>

구분		라이선스/콘텐츠	유통	방송	출판	연결조정	합계
한 시점에 인식하는 수익	상품매출	8,663,255	123,143,701	-	-	(550,364)	131,256,592
	제품매출	-	19,828,875	-	33,786,457	(9,179,081)	44,436,251
	방송수익	18,480,074	-	49,383	-	(1,187,327)	17,342,130
	기타매출	386,167	760,941	-	-	(357,825)	789,283
기간에 걸쳐 인식하는 수익	제품매출(주1)	28,751,636	-	-	21,334,118	-	50,085,754
	방송수익	-	-	13,472,126	-	(2,617,924)	10,854,202
	기타매출	-	-	424,535	-	1,175,326	1,599,861
합계		56,281,132	143,733,517	13,946,044	55,120,575	(12,717,195)	256,364,073

(주1) 라이선스 제공의 대가에 해당하며 후속판매나 사용 기준을 충족한 시점에 수익으로 인식하고 있습니다.

<전 기>

구분		라이선스/콘텐츠	유통	방송	출판	연결조정	합계
한 시점에 인식하는 수익	상품매출	4,647,303	175,609,484	-	-	(139,430)	180,117,357
	제품매출	-	17,750,668	-	40,828,583	(8,390,748)	50,188,503
	방송수익	19,359,554	-	128,796	-	-	19,488,350
	기타매출	-	242,511	-	-	-	242,511
기간에 걸쳐 인식하는 수익	제품매출(주1)	31,950,242	-	-	22,492,005	-	54,442,247
	방송수익	-	-	14,234,070	-	(2,758,122)	11,475,948
	기타매출	-	-	463,430	-	(356,436)	106,994
합계		55,957,099	193,602,663	14,826,296	63,320,588	(11,644,736)	316,061,910

(주1) 라이선스 제공의 대가에 해당하며 후속판매나 사용 기준을 충족한 시점에 수익으로 인식하고 있습니다.

(2) 당기 및 전기 중 매출원가의 구성내역은 다음과 같습니다(단위:천원).

구분	당기	전기
상품매출원가	103,658,868	155,179,518
제품매출원가	83,922,923	83,914,047
방송원가	12,825,934	11,963,248
기타매출원가	724,027	185,051
합계	201,131,752	251,241,864

(3) 계약잔액

당기말과 전기말 현재 고객과의 계약에서 생기는 수취채권과 계약부채는 다음과 같습니다(단위: 천원).

구분	당기말	전기말
수취채권(매출채권)	28,388,641	30,977,615
계약부채(선수금)	2,100,917	2,333,343
계약부채(선수수익)	1,259,091	373,344

(4) 보고기간 초의 계약부채 잔액 중 당기에 수익으로 인식한 금액은 다음과 같으며, 전기에 이행한(또는 부분적으로 이행한) 수행의무에 대해 당기에 인식한 수익은 다음과 같습니다(단위:천원).

구분	금액
기초의 계약부채 잔액 중 당기에 인식한 수익	2,119,234
전기에 이행한(또는 부분적으로 이행한) 수행의무에 대해 당기에 인식한 수익	-

18. 부문정보

(1) 연결실체의 영업부문은 다음과 같이 라이선스/콘텐츠, 유통, 방송 및 출판 부문으로 구분하고 있으며 연결매출액의 90% 이상이 국내매출로 지역별 정보에 대한 분석자료는 별도로 공시하지 않습니다.

영업부문	주요사업
라이선스/콘텐츠	캐릭터 라이선스 상품화 사업, 애니메이션 창작기획 사업 등
유통	게임기, 게임소프트웨어, 완구, 카드게임 유통사업 등
방송	케이블방송, 위성방송, IPTV 등
출판	출판업

(2) 당기와 전기 중 영업부문별 경영성과는 다음과 같습니다(단위: 천원).

<당 기>

구분	라이선스/콘텐츠	유통	방송	출판	조정	합계
매출	56,281,132	143,733,517	13,946,044	55,120,575	(12,717,195)	256,364,073
영업손익	494,380	1,262,573	122,504	484,186	(747,479)	1,616,164
감가상각비	999,634	2,552,914	247,702	657,462	(389,630)	4,068,082
이자수익	441,603	1,127,788	109,426	257,220	(17,614)	1,918,423
이자비용	349,207	891,823	86,531	1,803,127	(39,118)	3,091,570
자산	50,755,561	129,622,041	12,576,848	48,840,548	(35,781,879)	206,013,119
부채	19,350,663	49,418,672	4,794,950	24,888,162	(22,659,494)	75,792,953

<전 기>

구분	라이선스/콘텐츠	유통	방송	출판	조정	합계
매출	55,957,100	193,602,663	14,826,296	63,320,589	(11,644,739)	316,061,909
영업손익	1,934,010	6,691,366	512,432	5,408,590	(739,532)	13,806,866
감가상각비	768,965	2,660,497	203,744	645,433	(380,038)	3,898,601
이자수익	362,895	1,255,559	96,152	437,268	(37,385)	2,114,489
이자비용	290,346	1,004,551	76,930	1,649,952	(105,237)	2,916,542
자산	41,696,737	144,264,078	11,047,895	51,601,158	(35,665,324)	212,944,544
부채	15,190,838	52,557,883	4,024,938	26,390,410	(19,475,869)	78,688,200

(3) 당기와 전기 중 연결매출액의 10% 이상을 차지하는 주요고객은 없습니다.

19. 판매비와관리비

당기 및 전기 중 판매비와관리비의 구성내역은 다음과 같습니다(단위:천원).

구분	당기	전기
급여	16,404,478	16,176,150
퇴직급여	1,571,026	1,457,331
복리후생비	881,075	711,965
여비교통비	491,738	506,135
접대비	740,314	769,655
통신비	97,313	93,129
수도광열비	139,686	98,053
세금과공과	1,071,705	924,870
감가상각비	3,603,083	3,129,621
지급임차료	2,207,484	1,148,646
수선비	42,678	10,366
보험료	566,225	262,973
차량유지비	165,953	166,984
운반비	1,141,253	1,161,563
교육훈련비	65,741	65,778
도서인쇄비	19,597	16,647
사무용품비	11,820	17,456
소모품비	1,048,470	763,377
지급수수료	10,153,447	10,095,356
광고선전비	6,049,082	3,926,711
대손상각비(환입)	(17,540)	1,956,198
건물관리비	350,053	287,385
무형자산상각비	6,077,360	6,543,981

용역비	354,435	358,834
건본비	304,007	288,573
영업비	49,599	43,801
회의비	26,029	31,642
잡비	46	-
합 계	53,616,157	51,013,180

20. 금융수익(비용), 투자손익 및 기타수익(비용)

(1) 당기 및 전기 중 금융수익 및 금융비용의 구성내역은 다음과 같습니다(단위:천원)

구 분		당 기	전 기
금융수익	이자수익	1,918,423	2,114,489
	외환차익	366,425	249,905
	외화환산이익	17,520	255,800
	파생상품평가이익	757,530	1,828,649
	파생상품거래이익	259,090	-
합 계		3,318,988	4,448,843
금융비용	이자비용	3,091,570	2,916,542
	외환차손	440,759	248,185
	외화환산손실	807,169	23,637
	파생상품평가손실	-	223,842
합 계		4,339,498	3,412,206



(2) 당기 및 전기 중 투자손익의 구성내역은 다음과 같습니다(단위:천원)

구 분		당 기	전 기
투자손익	배당금수익	-	229,500
	지분법이익	1,938,564	-
	관계기업투자주식처분이익	365,507	560,619
	지분법손실	(755,315)	(1,268,197)
	지분법손상차손	-	(1,690,820)
	당기손익-공정가치금융자산 평가이익	45,086	184,059
	당기손익-공정가치금융자산 처분이익	2,760	46,314
	당기손익-공정가치금융자산 평가손실	(1,584,981)	(24,520)
	당기손익-공정가치금융자산 처분손실	(32,716)	-
합 계		(21,095)	(1,963,045)

(3) 당기 및 전기 중 기타수익 및 기타비용의 구성내역은 다음과 같습니다(단위:천원)

구 분		당 기	전 기
기타수익	임대수익	100,821	207,204
	유형자산처분이익	6,634	1,532
	잡이익	763,590	1,952,571
	무형자산손상차손환입	257,304	-
합 계		1,128,349	2,161,307
기타비용	기부금	157,805	56,701
	기타대손상각비	162,695	254,732
	유형자산처분손실	48,045	21,374
	무형자산손상차손	1,271,247	1,526,176
	잡손실	335,176	1,059,508
합 계		1,974,968	2,918,491

## 21. 비용의 성격별 분류

당기 및 전기 중 발생한 영업비용의 성격별 분류는 다음과 같습니다(단위:천원).

구 분	당 기	전 기
재고자산의 변동	(3,334,254)	(4,640,241)
원재료 및 상품매입액	121,531,009	177,571,834
감가상각비	4,068,081	3,898,600
무형자산상각비	15,049,188	16,220,504
인건비	31,309,202	29,661,849
지급수수료	36,225,928	36,978,557
기타비용	49,898,756	42,563,942
합 계(*)	254,747,910	302,255,045

(\*)매출원가와 판매비와관리비의 합계금액입니다

## 22. 특수관계자와의 거래내역

### (1) 특수관계 현황

구 분	당기말	전기말
관계기업	Jiasheng Culture Industry Development Co., Ltd,	Jiasheng Culture Industry Development Co., Ltd,
종속기업의 관계기업	Sherpa studio Corp, (주)유플렉스, (주)디씨더블유(주1)	(주)챔프비전(주2), Sherpa studio, (주)유플렉스
기타 특수관계자	(주)학산문화사, (주)보근 (주)케이티, (주)케이티스카이라이프 (주)카카오엔터테인먼트, 무직타이거, (주)에이치씨엔, 임직원	(주)학산문화사, (주)보근, (주)디씨더블유 (주)케이티, (주)케이티스카이라이프 (주)카카오엔터테인먼트, 무직타이거, (주)에이치씨엔, 임직원

(주1) 당기 중 관계기업으로 재분류하였습니다

(주2) 전기 중 합병소멸되었습니다

(2) 당기 및 전기 현재 특수관계인에 대한 주요 채권·채무의 내역은 다음과 같습니다(단위:천원).

구 분	계정과목	특수관계인	특수관계구분	당 기	전 기
채 권	매출채권(주1)	(주)유플렉스	관계기업	4,256	-
		Sherpa studio	관계기업	1,885	1,163
		(주)디씨더블유	관계기업	3,487	1,683
		(주)케이티스카이라이프	기타특수관계자	2,710	62,953
		(주)케이티	기타특수관계자	238,730	204,175
		(주)에이치씨엔	기타특수관계자	149	15,816
		(주)학산문화사	기타특수관계자	15,140	15,703
		(주)카카오엔터테인먼트	기타특수관계자	245,402	139,681
	미수금	(주)학산문화사	기타특수관계자	78,965	75,235
	미수수익	(주)카카오엔터테인먼트	기타특수관계자	23,121	-

	기타유동자산	㈜카카오엔터테인먼트	기타특수관계자	20,000	-
	기타비유동자산	㈜유플웍스	관계기업	12,600	-
	단기대여금	임직원	기타특수관계자	1,000,000	200,000
	채권 합계			1,646,445	716,409
채 무	매입채무	㈜학산문화사	기타특수관계자	63,902	29,116
		㈜보근	기타특수관계자	411,464	848,990
	미지급금	㈜보근	기타특수관계자	272,602	9,411
		㈜학산문화사	기타특수관계자	6,246	32,492
		㈜케이티스카이라이프	기타특수관계자	66,114	39,952
		㈜에이치씨엔	기타특수관계자	178,209	-
	예수금	㈜학산문화사	기타특수관계자	-	300
	선수수익	㈜케이티	기타특수관계자	18,013	-
	선수금	Sherpa studio	관계기업	10,000	-
		㈜학산문화사	기타특수관계자	150,000	150,000
		㈜카카오엔터테인먼트	기타특수관계자	428,008	457,267
	채무 합계			1,604,558	1,567,528

(주1) 특수관계자와의 매출채권과 관련하여 당기말 및 전기말에 각각 2,871천원 및 3,343천원을 대손충당금으로 설정하였습니다.

(3) 당기 및 전기 중 특수관계인과의 주요 거래내용은 다음과 같습니다(단위:천원).

계정과목	특수관계인	특수관계구분	당 기	전 기
매출 등	Jiasheng Culture Industry Development Co., Ltd	관계기업	11,109	45,879
	Sherpa studio Corp	관계기업	5,811	85,868
	㈜유플웍스	관계기업	3,953	-
	㈜챔프비전	관계기업	-	151,161
	㈜디씨더블유	관계기업	2,214,858	1,786,251
	㈜학산문화사	기타특수관계자	578,620	482,145
	㈜카카오엔터테인먼트	기타특수관계자	3,256,571	3,052,904
	㈜에이치씨엔	기타특수관계자	109,524	101,262
	㈜케이티	기타특수관계자	2,339,573	2,868,994
	㈜케이티스카이라이프	기타특수관계자	1,171,880	1,295,581
	합 계			9,691,899
광고선전비 등	Jiasheng Culture Industry Development Co., Ltd	관계기업	2,646	120,335
	㈜학산문화사	기타특수관계자	(17,211)	5,968
	㈜케이티	기타특수관계자	155	-
	㈜에이치씨엔	기타특수관계자	160,000	-
	㈜보근	기타특수관계자	184,908	114,959
합 계			330,498	241,262
매입 등	㈜유플웍스	관계기업	426,860	-
	㈜학산문화사	기타특수관계자	339,251	230,426

	(주)보근	기타특수관계자	6,875,053	6,775,078
	(주)카카오엔터테인먼트	기타특수관계자	-	21,885
	(주)케이티스카이라이프	기타특수관계자	420,308	420,008
	(주)에이치씨엔	기타특수관계자	5,844	5,844
	합 계			8,067,316
이자수익	임직원	기타특수관계자	20,939	19,849

(4) 임직원 대여 내역

당기 및 전기 현재 특수관계인과의 자금거래 내역은 다음과 같습니다(단위:천원)

<당 기>

특수관계인	특수관계구분	기초	증가	감소	기말
임직원	기타특수관계자	200,000	1,000,000	(200,000)	1,000,000

<전 기>

특수관계인	특수관계구분	기초	증가	감소	기말
임직원	기타특수관계자	500,000		(300,000)	200,000

(5) 주요 경영진에 대한 보상

연결실체의 주요 경영진에 대한 당기 및 전기 중 보상내역은 다음과 같으며, 주요 경영진에는 연결실체의 기업활동의 계획·운영·통제에 대한 중요한 권한과 책임을 가지고 있는 등기이사 및 비등기 사외이사를 포함하였습니다(단위:천원).

구 분	당기	전기
단기급여	4,300,699	4,869,971
퇴직급여	660,346	636,158
합 계	4,961,045	5,506,129

23. 공동영업

당기말 현재 연결실체가 공동약정의 당사자로 참여하고 있는 주요 공동영업의 내역은 다음과 같습니다.

공동약정 프로젝트명	소재지	지분율	주요 활동
애니메이트 흥대점	대한민국	50.0%	애니메이션 관련 캐릭터 상품, 서적 등 판매

연결실체는 자신의 지분인 50%에 해당하는 만큼 판매수익에 대한 권리가 있으며, 공동으로 발생한 비용 중 자신의 지분만큼을 부담합니다.

24. 우발채무 및 약정사항

(1) 당기말 현재 금융기관과 다음과 같은 한도대출약정을 체결하고 있습니다(단위: 천원, 외화단위: USD)

금융기관	차입의 구분	한도금액	실행금액
하나은행	기업운영자금한도대출	2,500,000	-
	기업일반자금대출	1,500,000	1,000,000
	매출채권담보대출	500,000	-
국민은행	기업운영자금한도대출	1,000,000	-
	기업일반자금대출	1,000,000	1,000,000
기업은행	기업일반자금대출	3,000,000	3,000,000
농협은행	기업일반자금대출	2,000,000	2,000,000
	기업운영자금한도대출	1,400,000	-
우리은행	기업일반자금대출	2,000,000	2,000,000
신한은행	기업운영자금한도대출	2,700,000	-
	수입금융	USD 2,000,000	USD 609,548
수협은행	기업일반자금대출	USD 4,000,000	USD 4,000,000
합 계		17,600,000	9,000,000
		USD 6,000,000	USD 4,609,548

(2) 연결실체는 신한은행으로부터의 수입금융 한도대출 약정액 USD 2,000,000과 관련하여 단기금융상품 1,000,000천원을 담보로 제공하고 있습니다(주석 4 참조).

(3) 당기말 현재 연결실체가 제공받은 지급보증의 내용은 다음과 같습니다(단위: 천원, USD)

보증내용	제공자명	보증금액
물품대금 및 지급보증	서울보증보험	3,025,500
개설된 신용장에 대한 보증	신한은행	1,100,000
대표이사의 연대보증	하나은행 외	17,680,000
	수협은행	USD4,800,000.0

(4) 당기말 현재 매매목적으로 수협은행과 체결한 통화스왑 내용은 다음과 같습니다.(단위 : 천원, 외화단위 : USD)

거래처	계약체결일	계약만기일	매입금액	매도금액	평가금액
수협은행	2024-02-19	2025-02-18	USD 3,000,000	3,999,000	409,297
수협은행	2024-07-01	2025-06-30	USD 1,000,000	1,382,400	85,874

통화스왑 계약과 관련하여 파생상품금융자산 495,171천원을 인식하고 있으며, 상기 통화스왑과 관련하여 파생상품거래이익 259,090천원 및 파생상품평가이익 495,171천원(전기 : 파생상품평가손실 223,842천원)을 당기손익에 반영하였습니다.

(5) 연결실체는 우리사주조합원의 우리사주취득대출(한도: 1,202,922원)과 관련하여 한국증권금융에 지급보증을 제공하고 있습니다.

## 25. 자본

### (1) 자본금

당기말 현재 당사가 발행한 주식의 총수는 40,000,000주(액면가액:500원)이고 발행한 주식은 기명식 보통주식이며, 자본금은 6,319,473천원(12,578,946주)입니다. 다만, 연결실체는 2003년 3월 중 이익처분에 의한 주식소각에 대한 이사회 결의에 따라 60,000주(344,986,300원)의 자기주식을 취득하여 전량 소각하였는 바, 이로 인하여 당기말 및 전기말 현재 자본금과 발행주식의 액면총액이 일치하지 않고 있습니다.

연결실체는 임직원에게 발행주식총수의 100분의 15 범위 내에서 상법 제542조의3 제2항의 규정에 의한 주식선택권을 주주총회의 특별결의에 의하여 부여할 수 있으나, 당기말 현재 임직원에게 부여된 주식선택권은 없습니다.

(2) 자본잉여금(단위: 천원).

구 분	당기말	전기말
주식발행초과금	38,307,641	38,307,641
기타자본잉여금	12,673,379	12,673,379
합계	50,981,020	50,981,020

주식발행초과금은 신주발행시 주식액면금액을 초과하여 납입된 금액으로 자본잉여금에 계상되어 있습니다. 상법규정에 의하면 동 주식발행초과금은 결손보전 및 자본전입 이외에는 그 사용이 제한되어 있습니다.

(3) 기타자본구성요소(단위: 천원).

구 분	당기말	전기말
자기주식	(3,731,951)	(3,731,951)
기타	(471,333)	(471,333)
합계	(4,203,284)	(4,203,284)

연결실체는 자사주식의 가격안정을 위하여 전기 이전에 자기주식을 취득하였으며, 당기말 및 전기말 현재 3,731,951천원(494,532주)의 자기주식을 기타자본에서 차감하여 표시하고 있습니다.

(4) 기타포괄손익누계액(단위: 천원).

구 분	당기말	전기말
기타포괄손익공정가치측정금융자산평가손익	2,181,130	3,138,583
지분법자본변동	(54,835)	(54,884)
합계	2,126,295	3,083,699

(5) 이익잉여금(단위: 천원).

구 분	당기말	전기말
이익준비금(*)	575,225	454,381
미처분이익잉여금	41,272,503	44,218,828
합계	41,847,728	44,673,209

(\*) 지배기업의 이익준비금은 전액 상법상의 규정에 따른 법정적립금으로서 자본금의 50%에 달할 때까지 매 결산기마다 금전에 의한 이익배당액의 10% 이상을 이익준비금으로 적립하도록 되어 있습니다. 동 이익준비금은 현금으로 배당할 수 없으나 자본전입 또는 결손보전을 위해서는 사용될 수 있습니다.

(6) 지배기업의 이익잉여금처분계산서



당기 및 전기의 지배기업 이익잉여금처분계산서는 다음과 같습니다(단위:천원).

구 분	당 기 (처분예정일:2025년 3월 26일)		전 기 (처분확정일:2024년 3월 26일)	
I. 미처분이익잉여금		32,961,590		32,661,398
1. 전기이월미처분이익잉여금	31,332,113		27,505,927	
II. 보험수리적 손익	(50,097)		(39,109)	
3. 당기순이익	1,679,574		5,194,580	
III. 이익잉여금처분액		-		1,329,286
1. 이익준비금		-	120,844	
2. 배당금				
당기 주당배당금(율): -원(-%)		-	1,208,441	
전기 주당배당금(율): 100원(20%)				
III. 차기이월미처분이익잉여금		32,961,590		31,332,113

## 26. 법인세비용

당기 및 전기의 법인세비용과 이연법인세자산(부채)의 내용은 다음과 같습니다.

(1) 당기 및 전기 손익에 반영된 법인세비용의 산출내역은 다음과 같습니다(단위:천원)

구 분	당 기	전 기
법인세부담액(법인세추납액, 환급액 포함)	2,292,669	5,085,700
일시적 차이로 인한 이연법인세 변동액	(2,996,226)	(821,472)
세액공제로 인한 이연법인세 변동액	(148,375)	(40,665)
세무상결손으로 인한 이연법인세 변동액	1,693,489	(1,133,589)
외국납부세액	178,150	125,578
기타포괄손익으로 반영된 법인세	266,218	14,399
법인세비용(이익)	1,285,925	3,229,951

(2) 당기 및 전기 법인세비용차감전순이익과 법인세비용간의 관계는 다음과 같습니다(단위:천원).

구 분	당 기	전 기
법인세비용차감전순이익(손실)	(272,061)	12,123,275
적용세율에 따른 법인세	(191,120)	3,053,389
조정사항		
- 비과세수익	(29,794)	(324,912)
- 비공제비용	136,894	751,058
- 이월세액공제	(108,357)	-
- 세액공제	(488,498)	(88,452)
- 이월결손금	(40,971)	(42,906)
- 발생한 일시적차이 중 이연법인세자산 미인식효과	1,653,373	(312,481)
- 자본에 직접 반영된 법인세비용	-	14,399
- 외국납부세액	95,675	210,472
- 기타(세율차이등)	258,722	(30,616)
법인세비용	1,285,925	3,229,951
유효세율(법인세비용/법인세비용차감전순손익)	(*)	26.64%

(\*) 법인세비용차감전순손실이므로 적용세율에 따른 유효세율은 산출하지 않았습니다.

### (3) 이연법인세

당기말 및 전기말 현재 이연법인세자산(부채) 및 당기 및 전기의 이연법인세비용(이익)은 다음과 같습니다(단위:천원).

구 분	연결재무상태표		연결손익계산서	
	당기말	전기말	당 기	전 기
퇴직급여채무	574,821	508,927	65,894	(57,922)
대손충당금	681,351	640,940	40,411	(352,780)

제품평가충당금	2,711,343	2,200,709	510,101	(47,076)
무형자산손상차손	688,568	754,889	(66,321)	119,776
상품평가충당금	573,737	256,383	317,354	78,559
반품충당부채	535,979	829,500	(293,521)	(155,016)
리스채무	1,720,689	1,879,543	(154,105)	(760,146)
토지재평가차액	(3,289,279)	(3,289,279)	-	(15,738)
반품추정자산	(425,036)	(688,549)	263,513	52,240
기타포괄손익-공정가치금융자산	(596,728)	(849,709)	252,981	(4,066)
퇴직연금운용자산	(576,197)	(541,732)	(34,465)	90,727
사용권자산	(1,728,701)	(1,893,766)	160,382	712,789
기타	4,458,757	2,543,689	24,469	3,494,556
세무상결손금	96,264	1,789,753	40,971	(1,133,589)
이월세액공제	247,961	100,290	52,880	(40,987)
순이연법인세자산	5,673,530	4,241,589		
이연법인세수익			1,180,544	1,981,327
재무상태표에 반영된 계정과목				
이연법인세자산	6,415,574	5,422,948		
이연법인세부채	(742,043)	(1,181,360)		
순이연법인세자산(부채)	5,673,531	4,241,588		

한편, 당기 및 전기 중 상기 순이연법인세자산(부채)의 변동내역은 다음과 같습니다(단위:천원).

구 분	당기	전기
기초 장부금액	4,241,588	2,238,239
당기손익으로 인식된 법인세이익(비용)	1,180,545	1,981,327
자본에 직접 반영된 법인세비용(이익)	251,397	22,022
기말 장부금액	5,673,530	4,241,588

(4) 당기 및 전기 중 기타포괄손익으로 인식된 법인세의 내역은 다음과 같습니다(단위:천원)

구 분	당기	전기
이연법인세		
후속적으로 당기손익으로 재분류되지 않는 항목		
확정급여제도 재측정요소	13,237	10,334
기타포괄손익-공정가치측정 지정 지분상품 평가손익	252,981	4,066
후속적으로 당기손익으로 재분류되는 항목		
지분법자본변동	(14,821)	7,622
합계	251,397	22,022

(5) 이연법인세자산과 부채의 회수 및 결제 시기는 다음과 같습니다(단위:천원).

구분	당기	전기
이연법인세자산 :		
12개월 후에 회수될 이연법인세자산	6,788,980	5,536,868
12개월 이내에 회수될 이연법인세자산	7,326,414	6,103,764
이연법인세부채 :		
12개월 후에 결제될 이연법인세부채	(6,335,037)	(7,090,243)
12개월 이내에 결제될 이연법인세부채	(2,106,826)	(308,800)
이연법인세자산(부채) 순액	5,673,531	4,241,589

(6) 당기 및 전기 중 이연법인세자산으로 인식되지 않은 차감할 일시적차이의 내역은 다음과 같습니다(단위:천원).

구분	당기	전기	사유
종속기업 및 관계기업 투자 등	2,143,625	384,938	처분가능성 없음
기타 일시적 차이 등	174,000	174,000	실현의 불확실성

27. 현금흐름표

(1) 현금및현금성자산은 재무상태표와 현금흐름표상의 금액이 일치하게 관리되고 있습니다.

(2) 영업활동현금흐름 중 비현금항목 조정사항은 다음과 같습니다(단위:천원).

구 분	당 기	전 기
재고자산평가손실	6,457,647	3,302,011
재고자산폐기손실	97,183	113,982
퇴직급여	169,440	144,290
감가상각비	4,068,081	3,898,600
대손상각비	(17,540)	1,956,198
무형자산상각비	15,049,188	16,220,504
지분법손실	755,315	1,268,197
관계기업투자주식손상차손	-	1,690,820
이자비용	3,091,570	2,916,542
외화환산손실	807,169	23,637
당기손익공정가치측정금융자산처분손실	32,716	-
당기손익공정가치측정금융자산평가손실	1,584,981	24,520
파생상품평가손실	-	223,842
기타의대손상각비	162,695	254,732
유형자산처분손실	48,045	21,374
무형자산손상차손	1,271,247	1,526,176
기타비용	-	106,246
법인세비용	1,285,925	3,229,951
재고자산평가손실환입	(2,498,532)	(3,358,526)
잡이익	-	(3,335)
기타수익	(287,990)	(39,569)
무형자산손상차손환입	(257,304)	-
배당금수익	-	(229,500)
이자수익	(1,918,423)	(2,114,489)
외화환산이익	(17,520)	(255,800)
당기손익공정가치측정금융자산처분이익	(2,760)	(46,314)
당기손익공정가치측정금융자산평가이익	(45,086)	(184,059)
파생상품평가이익	(757,530)	(1,828,649)
파생상품거래이익	(259,090)	-
지분법이익	(1,938,564)	-
관계기업투자주식처분이익	(365,507)	(560,619)
유형자산처분이익	(6,634)	(1,532)
합계	26,508,722	28,299,230

(3) 영업활동현금흐름 중 운전자본 조정사항은 다음과 같습니다(단위:천원).

구 분	당 기	전 기
매출채권의 감소(증가)	2,371,720	(4,361,912)
미수금의 감소(증가)	930,124	(915,589)
미수수익의 감소(증가)	-	(225)
선급금의 감소(증가)	(776,926)	(2,549,041)
선급금(비유동)의 감소(증가)	(1,338,319)	-
선급비용의 감소(증가)	(1,007)	12,836
부가세대급금의 감소(증가)	(12,246)	1,724
반품추정자산의 감소(증가)	1,260,827	(264,451)
기타유동자산의 감소(증가)	(1,748,541)	1,291,159
재고자산의 감소(증가)	(7,390,552)	(5,245,667)
매입채무의 증가(감소)	4,349,313	4,058,150
미지급금의 증가(감소)	2,154,288	(430,092)
선수금의 증가(감소)	(214,369)	513,433
예수금의 증가(감소)	(62,387)	144,970
부가세예수금의 증가(감소)	(891,205)	1,729,217
미지급비용의 증가(감소)	(3,069,763)	2,708,568
선수수익의 증가(감소)	889,672	228,048
반품추정부채의 증가(감소)	(1,404,408)	757,070
기타금융부채의 증가(감소)	-	75,713
장기기타금융부채의 증가(감소)	158,009	-
수입보증금의 증가(감소)	(140,000)	121,500
합계	(4,935,770)	(2,124,589)

(4) 현금의 유입과 유출이 없는 거래 중 중요한 사항은 다음과 같습니다(단위:천원).

구 분	당 기	전 기
사용권자산/리스부채의 계상	3,429,814	6,412,410
리스부채의 유동성대체	2,075,814	2,572,072
사용권자산/리스부채 기간만료 및 중도해지	1,343,289	32,857
유형자산의 투자부동산 대체	2,808,855	2,549,690
유무형자산의 취득 관련 미지급금	2,453,949	959,179
장기금융상품의 유동성대체	3,998,997	1,312,373
FVPL측정금융자산 유동성대체	2,980,266	2,433,533
선급금의 유동성대체	70,480	-
선급금의 유무형자산 대체	1,026,918	299,797
대손충당금 제각	9,521	-

수입보증금의 매출채권 대체	135,000	-
수입보증금의 유동성대체	73,179	-
매입채무의 단기차입금 대체	3,960,665	2,689,697
FVOCI 금융자산의 평가 손익	(1,210,435)	-
사업결합(합병)에 따른 영업권 인식	-	384,938
합계	23,156,312	19,646,546

(5) 연결실체의 당기 및 전기 중 단기차입금, 리스부채 및 상환우선주부채의 변동내역은 다음과 같습니다(단위:천원).

<당 기>

구 분	기 초	재무활동 현금흐름		비현금거래		기 말
		차 입	상 환	대 체	기 타	
단기차입금	15,726,370	3,502,619	(8,342,910)	3,960,665	722,400	15,569,144
유동리스부채	2,470,758	-	(2,595,300)	2,075,814	475,494	2,426,766
비유동리스부채	5,551,641	-	-	(2,075,814)	1,819,003	5,294,830
상환전환우선주부채	11,615,015	-	-	-	1,744,262	13,359,277
합 계	35,363,784	3,502,619	(10,938,210)	3,960,665	4,761,159	36,650,017

<전 기>

구 분	기 초	재무활동 현금흐름		비현금거래		기 말
		차 입	상 환	대 체	기 타	
단기차입금	16,014,221	32,380,354	(35,134,570)	2,689,697	(223,332)	15,726,370
유동리스부채	1,429,271	-	(2,801,453)	2,266,767	1,576,173	2,470,758
비유동리스부채	2,723,497	-	-	(2,266,767)	5,094,911	5,551,641
상환전환우선주부채	10,102,313	-	-	-	1,512,702	11,615,015
합 계	30,269,302	32,380,354	(37,936,023)	2,689,697	7,960,454	35,363,784

28. 재무위험관리

연결실체는 신용위험, 유동성위험과 시장위험에 노출되어 있습니다(시장위험은 다시환율변동위험, 이자율변동위험과 지분증권에 대한 시장가치 변동위험 등으로 구분됩니다). 연결실체는 이러한 위험요소들을 관리하기 위하여 각각의 위험요인에 대해 면밀하게 모니터링하고 대응하는 위험관리 정책 및 프로그램을 운영하고 있습니다.

재무위험관리의 대상이 되는 연결실체의 금융자산은 현금및현금성자산, 단기금융상품, 매출채권 및 기타채권 등으로 구성되어 있으며 금융부채는 매입채무 및 기타채무등으로 구성되어 있습니다.

(1) 시장위험

① 환율변동위험

연결실체는 외화로 표시된 채권과 채무에 대한 환율변동위험에 노출되어 있으며, 외화로 표시된 채권과 채무 관리 시스템을 통하여 환노출 위험을 주기적으로 평가, 관리 및 보고하고 있습니다. 당기말 및 전기말 현재 외화로 표시된 화폐성자산 및 부채의 장부금액은 다음과 같습니다(단위:천원, 외화단위).

구 분	계정과목	외화화폐단위	당기말		전기말	
			외화금액	원화금액	외화금액	원화금액
자 산	현금및현금성자산	USD	26,742	39,311	-	-
	현금및현금성자산	JPY	-	-	500,000	4,563
	매출채권	JPY	2,663,097	24,939	2,850,752	26,018
	매출채권	USD	114,946	168,970	-	-
	합 계			233,220		30,581
부 채	매입채무	USD	52,657	77,405	8,280	10,676
	매입채무	JPY	191,816,622	1,796,324	64,045,389	584,517
	매입채무	CNY	545,242	109,839	-	-
	미지급금	USD	363,081	533,729	234,486	302,346
	미지급금	JPY	6,263,482	58,656	23,108,714	210,904
	미지급금	CNY	10,904	2,197	-	-
	단기차입금	USD	4,219,657	6,202,895	4,454,704	5,743,895
	단기차입금	JPY	39,109,052	366,248	52,864,644	482,474



	합 계		9,147,293		7,334,812
--	-----	--	-----------	--	-----------

당기말과 전기말 현재 다른 모든 변수가 일정하고 USD, JPY 및 CNY에 대한 기능통화의 환율이 5% 변동시 환율변동이 당기손익에 미치는 영향은 다음과 같습니다(단위:천원).

구 분	당기말		전기말	
	5% 상승시	5% 하락시	5% 상승시	5% 하락시
USD	(330,287)	330,287	(302,846)	302,846
JPY	(109,814)	109,814	(62,366)	62,366
CNY	(5,602)	5,602	-	-
합 계	(445,703)	445,703	(365,212)	365,212

### ② 주가변동 위험

연결실체는 유동성관리 및 영업상의 필요 등에 따라 상장지분증권에 투자할 수 있으나 당기말 및 전기말 현재 보유하고 있는 상장지분증권은 없습니다.

### ③ 이자율 위험

연결실체의 이자율 위험은 차입금에서 비롯되며, 당기말 및 전기말 현재 변동이자부부채의 내역은 다음과 같습니다(단위: 천원).

구 분	당기말	전기말
단기차입금	5,000,000	5,000,000

당기와 전기 중 이자율이 0.5% 변동시 이자율 변동이 당기 및 전기 손익에 미치는 영향은 다음과 같습니다.

구 분	당기		전기	
	0.5% 상승시	0.5% 하락시	0.5% 상승시	0.5% 하락시
순이익 증가(감소)	(25,000)	25,000	(25,000)	25,000

### (2) 신용위험

신용위험이란 고객이나 거래상대방이 금융상품에 대한 계약 상의 의무를 만족시키지 못할 경우 연결실체에게 발생하는 재무적인 손실이며, 노출된 신용위험은 주로 각 고객의 개별적인 특성의 영향을 받습니다. 다만, 대부분의 고객들이 연결실체와 다년간거래해 오고 있으며, 손실은 거의 발생하지 않았으며, 대손위험에 대한 연결실체의 노출정도가 중요하지 않은 수준으로 유지될 수 있도록 지속적으로 신용도를 재평가하는 등 매출채권 및 미수금 잔액에 대한 지속적인 관리업무를 수행하고 있습니다.

당기말 및 전기말 현재 연결실체의 대손위험에 대한 최대 노출정도는 다음과 같습니다(단위:천원)

구 분	당기말	전기말
-----	-----	-----

단기금융상품	14,289,135	19,754,772
매출채권	25,550,254	28,090,880
미수금	708,415	1,649,727
보증금(유동)	98,679	45,509
단기대여금	1,000,000	200,000
미수수익	182,092	266,319
장기금융상품	12,892,058	9,362,945
보증금(비유동)	2,022,823	1,474,413
합 계	56,743,456	60,844,565

연결실체는 매출채권 및 미수금 등에 대해 발생할 것으로 예상되는 손실에 대해 충당금을 설정하고 있습니다. 또한 연결실체는 신용위험을 관리하기 위하여 회수가 지연되는 금융자산에 대하여는 회수지연현황 및 회수대책이 보고되고 있으며 지연사유에 따라 적절한 조치를 취하고 있습니다.

### (3) 유동성 위험

유동성위험이란 연결실체가 만기에 재무적인 의무를 수행하지 못할 위험을 의미하며, 유동성을 관리하는 연결실체의 방법은 가능한 한 일반적인 상황이나 압박적인 상황하에서도 받아들일 수 없는 손실이나 연결실체의 평판에 손상을 입힐 위험 없이 만기일에 부채를 상환할 수 있는 충분한 유동성을 유지하도록 하는 것입니다. 연결실체는중장기 경영계획 및 단기 경영전략을 통해 현금흐름을 모니터링하고 있으며, 일반적인 예상 운영비용을 충당할 수 있는 현금을 보유하고 있습니다. 여기에는 합리적으로예상할 수 없는 극단적인 상황으로 인한 잠재적인 효과는 포함되지 않았습니다.

연결실체는 유동성위험을 관리하기 위하여 단기 및 중장기 자금관리계획을 수립하고현금유출예산과 실제 현금유출액을 분석, 검토하여 금융부채와 금융자산의 만기구조를 대응시키고 있습니다. 연결실체의 경영진은 영업활동현금흐름과 금융자산의 현금유입으로 금융부채를 상환가능하다고 판단하고 있습니다.

당기말 및 전기말 현재 금융부채의 만기에 따른 장부금액은 다음과 같습니다(단위:천원).

구 분	당기말			전기말		
	1년 미만	1년 이상	합 계	1년 미만	1년 이상	합 계
매입채무	10,169,104	-	10,169,104	9,728,721	-	9,728,721
단기차입금	15,797,623	-	15,797,623	15,973,791	-	15,973,791
미지급금	7,352,896	-	7,352,896	5,205,543	-	5,205,543
미지급비용	4,825,940	-	4,825,940	7,821,655	-	7,821,655
수입보증금(유동)	2,843,621	-	2,843,621	2,923,621	-	2,923,621
유동리스부채	2,867,869	-	2,867,869	2,986,839	-	2,986,839
유동파생상품부채(*1)(*2)	-	-	-	56,500	-	56,500
유동성상환전환우선주부채(*3)	14,090,897	-	14,090,897	-	14,090,897	14,090,897
투자예수금	1,447,498	-	1,447,498	1,449,454	-	1,449,454
수입보증금(비유동)	-	-	-	-	100,000	100,000
비유동리스부채	-	5,758,318	5,758,318	-	6,276,994	6,276,994
합 계	59,395,448	5,758,318	65,153,766	46,146,124	20,467,891	66,614,015

(\*1) 연결실체는 외화변동금리차입금의 원금 및 이자상환시에 발생할 환율변동 및 이자율변동 위험을 회피하기 위하여 통화스왑계약을 체결하였으며 만기시의 교환되는 계약상 금액이 포함되어 있습니다. (주석 24 (4) 참조)

(\*2) 주계약에서 분리된 파생상품부채(전환권)은 계약만기시 지급할 금액이 없으므로 표시하지 않았습니다.

(\*3) 연결실체가 발행한 상환전환우선주식의 투자자는 투자 후 3년이 경과한 날로부터 10년 이내에 상환청구권을 행사할 수 있습니다. 상환청구권 행사 시 연결실체가 상환하여야 할 금액은 최초 발행금액에 보장수익을 가산한 금액입니다(주석 14 (3) 참조).

### (4) 자본위험관리

연결실체의 자본관리는 건전한 자본구조를 유지하며, 주주이익의 극대화를 목적으로하고 있습니다. 연결실체는 최적 자본구조 달성을 위해 부채비율과 순차입금비율의 재무비율을 자

본관리지표로 사용하고 있습니다. 부채비율은 부채총계를 자본총계로 나누어 산출하고 있으며, 순차입금비율은 순차입금을 자본총계로 나누어 산출하고 있습니다(단위:천원).

구 분		당기말	전기말
부채비율:	부채총계	75,792,952	78,688,201
	자본총계	130,220,166	134,256,344
	부채비율	58.20%	58.61%
순차입금비율:	현금및현금성자산	15,110,461	21,365,497
	단기금융상품	14,289,135	19,754,772
	장기금융상품	12,892,058	9,362,945
	차입금	15,569,144	15,726,370
	순차입금	(26,722,511)	(34,756,844)
	순차입금비율	(주1)	(주1)

(주1) 순차입금이 부의 금액이므로 순차입금 비율을 산정하지 아니함

#### (5) 금융상품의 공정가치

연결실체는 공정가치로 측정되는 금융상품에 대하여 공정가치 측정에 사용된 투입변수에 따라 다음과 같은 공정가치 서열체계로 분류하고 있습니다.

구 분	투입변수의 유의성
수준 1	동일한 자산이나 부채에 대한 활성시장의 공시가격
수준 2	직접적으로 또는 간접적으로 관측가능한 자산이나 부채에 대한 투입변수
수준 3	관측가능한 시장자료에 기초하지 않은 자산이나 부채에 대한 투입변수

당기말 및 전기말 현재 공정가치로 측정하는 금융상품의 수준별 공정가치 측정치는 다음과 같습니다(단위:천원).

구 분	수준 1	수준 2	수준 3	합 계
당기말:				
금융자산				
- 파생상품금융자산	-	495,171	-	495,171
- 당기손익-공정가치금융자산(유동)	-	-	2,974,197	2,974,197
- 당기손익-공정가치금융자산(비유동)	-	-	2,588,881	2,588,881
- 기타포괄손익-공정가치금융자산(비유동)	-	-	3,070,868	3,070,868
금융부채				
- 파생상품금융부채	-	-	148,913	148,913
전기말:				
금융자산				
- 파생상품금융자산	-	-	-	-
- 당기손익-공정가치금융자산(유동)	-	-	2,704,429	2,704,429

- 당기손익-공정가치금융자산(비유동)	-	2,170,740	4,021,863	6,192,603
- 기타포괄손익-공정가치금융자산(비유동)	-	-	4,081,292	4,081,292
금융부채				
- 파생상품금융부채	-	51,972	411,272	463,244

한편, 다음 표는 상기 공정가치 측정에 사용된 가치평가방법, 공정가치 서열체계 수준, 유의적이지만 관측가능하지 않은 투입변수 및 범위와 관측 가능하지 않은 투입변수와 공정가치 측정치 간의 연관성을 설명한 것입니다.

구분	공정가치 서열체계 수준	가치평가방법	유의적인 관측가능하지 않은 투입변수 및 범위	관측가능하지 않은 투입변수와 공정가치 측정치 간의 연관성
파생상품금융자산/파생상품금융부채(통화스왑)	수준2	시장접근법 통화스왑의 공정가치는 원칙적으로 측정대상 파생상품의 잔존기간과 일치하는 기간에 대한 보고기간말 현재 시장에서 공시된 선도환율에 기초하여 측정하였습니다.	시장에서 공시된 각 기간별 선도환율	선도환율이 상승(하락)하면 공정가치는 증가(감소)할 것입니다.
당기손익-공정가치금융자산(기타채무상품)	수준2	운용사 고시기준가 운용사의 공시이율을 기초로 산정되며, 보고기간말 환급가능금액에 근거하여 측정	공시이율	공시이율이 하락(상승)하면 공정가치는 증가(감소)할 것입니다.
파생상품금융부채(전환권)	수준3	위험조정할인모형(T-f모형) 전환금융상품을 지분가치와 채권가치로 현금흐름을 구분하고, 지분가치 측정을 위한 할인율은 무위험이자율을, 채권가치 측정을 위한 할인율은 위험이자율을 사용하여 지분가치와 채권가치의 합으로 파생상품 공정가치를 산정하고 있습니다.	-기초자산가격: ㈜스토리작의 보통주 공정가치 -주가변동성: 5.116%/주간 -위험수익율: 신용등급 B0의 잔여 만기 채권수익률 -무위험수익율: 국고채 잔여 만기 수익률	기초자산가격이 상승(하락)하면 공정가치는 증가(감소)할 것입니다.
당기손익-공정가치금융자산(수익증권)	수준 3	순자산가치법 수익증권의 공정가치는 펀드에 편입된 기초자산의 공정가치 측정을 통해 산정된 투자신탁 등의 순자산가치를 활용하여 측정하고 있습니다.	-	-
기타포괄손익-공정가치금융자산(비상장주식)	수준 3	할인된 현금흐름 미래현금흐름을 추정하기 위하여 매출액 증가율, 세전 영업이익률, 가중평균자본비용 등에 대한 가정이나 추정과 같이 관측가능한 시장가격이나 비율에 근거하지 않은 가정이 일부 사용됩니다. 미래현금흐름을 할인하기 위하여 사용된 가중평균자본비용은 자본자산가격결정모형(CAPM)을 적용하여 산정하고 있습니다.	매출액 증가율 (15~18%) 영업이익률 (7~17%) 가중평균자본비용 (16.29%)	매출액 증가율과 세전영업이익률이 상승(하락)하고 가중평균자본비용이 하락(상승)한다면 비상장주식의 공정가치는 증가(감소)할 것입니다.

공정가치로 측정되는 연결실체의 금융상품 중 수준 3에 해당하는 금융상품의 당기 변동 내역은 다음과 같습니다(단위:천원)

구분	당기손익-공정가치 금융자산(유동)	당기손익-공정가치 금융자산(비유동)	기타포괄손익-공정가치 금융자산	파생상품금융부채
기초	2,704,429	4,021,863	4,081,292	411,272

취득	1,090,099	500,000	-	-
처분	(1,526,023)	-	-	-
평가	(132,298)	(1,094,991)	(1,010,423)	(262,359)
유동성 대체	837,990	(837,990)	-	-
기말	2,974,197	2,588,882	3,070,869	148,913

## 29. 주당손익

### (1) 기본주당손익

당기 및 전기의 기본주당손익의 계산내역은 다음과 같습니다.

구 분	당 기	전 기
보통주 당기순이익(지배기업소유주지분)	(1,566,942,590)	6,214,288,574
가중평균유통보통주식수(*)	12,084,414	12,084,414
지배기업소유주 기본주당순이익	(130)	514

(\*) 당기 및 전기의 가중평균유통보통주식수는 다음과 같습니다.

구 분	당 기	전 기
기초유통보통주식적수	4,410,811,110	4,410,811,110
자기주식취득적수		
유통보통주식적수	4,410,811,110	4,410,811,110
÷ 일수	365일	365일
가중평균유통보통주식수	12,084,414주	12,084,414주

### (2) 희석주당순이익

당기말 및 전기말 현재 희석증권은 없으므로 당기말 및 전기말 현재 희석주당순이익은 기본주당순이익과 동일합니다.

## 30. 사업결합

전기 중 발생한 사업결합 거래는 다음과 같습니다.

연결실체는 전기 중 합병당사회사간의 사업분야를 정비하고 경영의 효율성을 증대시켜 회사의 이익과 주주가치를 극대화 하고자, 특수관계자인 (주)챔프비전을 흡수합병하였습니다.

### (1) 피인수회사의 개요

구분	합병법인	피합병법인
법인명	대원방송(주)	(주)챔프비전

대표이사	곽영빈	곽영빈
주소	서울시 마포구 월드컵북로 56길 19, 14층 에이호	서울시 마포구 월드컵북로 56길 19, 14층 에이호
연락처	02-2071-3100	02-2071-3100
설립연월	2001년 10월 26일	2005년 01월 04일

(2) 합병신주발행

합병비율은 대원방송(주):(주)챔프비전 = 1:0 이며, 합병법인이 합병비율에 따라 교부하게 될 총주식수는 없습니다. 즉, 대원방송(주)가 (주)챔프비전의 발행주식을 100%소유하고 있으므로 신주발행이 없는 무증자 합병입니다.

(3) 전기에 발생한 사업결합으로 인하여 취득일에 취득한 자산과 인수한 부채의 공정가치는 다음과 같습니다(단위: 천원).

구분	금액
식별가능한 자산의 공정가치	2,933,856
현금및현금성자산	459,950
기타유동자산	231,575
기타비유동금융자산	744,339
무형자산	1,497,992
식별가능한 부채의 공정가치	118,794
금융부채	99,961
기타부채	18,833
식별가능한 순자산의 공정가치합계	2,815,062

(4) 전기 사업결합에서 발생한 영업권은 다음과 같습니다(단위: 천원).

구분	금액
이전대가	3,200,000
차감 : 식별가능한 순자산의 공정가치	2,815,062
차감잔액	384,938
[차감잔액의 구성]	
영업권	384,938
소계	384,938

31. 연결재무제표의 승인

동 연결재무제표는 2025년 2월 24일자 이사회에서 발행 승인되었으며, 2025년 3월 26일자 주주총회에서 최종 승인될 예정입니다.

### 32. 계류중인 소송사건

보고기간말 현재 계류중인 소송사건의 내역은 다음과 같습니다(단위: 천원)

사건번호	원고	피고	내역	금액	예상결과
2023가단325322	연결실체	김성우	정유취득시효에 따른 소유권이전등기청구소송	없음	알 수 없음
2024가단297561	연결실체	주식회사 불케이노	지급명령청구	40,665,435	알 수 없음
2024가단306779	연결실체	최영수 외2 (히피몬드)	공정거래법 위반 및 불법행위로 인한 손해배상금 지급 요청	없음	알 수 없음
2022형제50112	연결실체 외 1개사	이광현 외 2명	특경법(사기,횡령)	-	알 수 없음



## 4. 재무제표

### 4-1. 재무상태표 재무상태표

제 47 기 2024.12.31 현재

제 46 기 2023.12.31 현재

제 45 기 2022.12.31 현재

(단위 : 원)

	제 47 기	제 46 기	제 45 기
자산			
유동자산	55,198,022,355	54,525,112,493	43,932,619,447
현금및현금성자산	5,944,327,448	7,667,253,536	2,048,137,552
단기금융상품	1,000,000,000	1,000,000,000	1,000,000,000
매출채권	15,901,170,763	18,165,311,251	16,914,786,854
미수금	668,867,057	1,617,882,905	360,246,136
미수수익	7,001,591	6,213,699	7,709,589
재고자산	27,767,927,822	25,062,725,604	21,110,485,371
공정가치측정금융자산(유동)	400,000,000	0	0
파생상품금융자산	495,170,941	0	194,368,774
기타유동자산	2,754,266,112	1,005,725,498	2,296,885,171
당기법인세자산	259,290,621	0	0
비유동자산	71,345,408,391	71,171,201,745	65,887,178,521
장기금융상품	2,000,000	2,000,000	2,000,000
공정가치측정금융자산	10,988,296,143	15,318,180,581	16,331,199,109
종속기업 및 관계기업투자	13,928,202,199	13,928,202,199	13,928,202,199
투자부동산	14,627,424,449	17,481,227,097	21,943,669,927
유형자산	18,377,709,521	13,717,833,244	5,565,701,504
무형자산	10,306,645,950	8,168,080,600	6,497,088,496
보증금	1,599,290,023	1,055,834,882	886,433,037
이연법인세자산	467,731,754	0	0
기타비유동자산	1,041,527,362	1,260,488,642	299,797,089
퇴직연금운용자산	6,580,990	239,354,500	433,087,160
자산총계	126,543,430,746	125,696,314,238	109,819,797,968
부채			
유동부채	44,034,961,688	41,903,205,781	33,338,895,414
매입채무	6,956,469,489	6,667,775,050	5,102,307,240
단기차입금	15,569,143,844	15,726,369,745	15,514,220,667
미지급금	5,378,710,217	3,318,634,377	2,349,718,123
선수금	529,001,902	567,487,040	391,504,649
예수금	318,912,457	212,246,366	198,959,069
부가세예수금	877,362,931	1,575,854,030	0

미지급비용	4,256,385,615	6,642,189,421	3,312,366,709
당기법인세부채	78,931,835	943,210,729	840,298,709
수입보증금(유동)	1,903,593,560	1,943,593,560	1,822,093,560
선수수익	1,461,051,407	214,439,726	339,009,416
유동리스부채	1,828,775,388	2,012,998,481	966,677,763
유동성파생상품부채	4,876,623,043	2,078,407,256	2,043,172,873
복구총당부채	0	0	458,566,636
비유동부채	6,367,611,885	7,115,832,635	3,754,721,604
장기미지급금	458,071,500	300,062,913	224,350,043
이연법인세부채	0	1,002,957,396	1,458,378,334
수입보증금	0	100,000,000	100,000,000
비유동리스부채	4,827,486,751	4,841,136,340	1,724,761,447
복구총당부채	1,082,053,634	871,675,986	247,231,780
부채총계	50,402,573,573	49,019,038,416	37,093,617,018
자본			
자본금	6,319,473,000	6,319,473,000	6,319,473,000
보통주자본금	6,319,473,000	6,319,473,000	6,319,473,000
자본잉여금	38,307,641,341	38,307,641,341	38,307,641,341
주식발행초과금	38,307,641,341	38,307,641,341	38,307,641,341
기타자본	(4,203,284,403)	(4,203,284,403)	(4,203,284,403)
자기주식	(3,731,951,123)	(3,731,951,123)	(3,731,951,123)
기타의자본조정	(471,333,280)	(471,333,280)	(471,333,280)
기타포괄손익누계액	2,180,212,347	3,137,666,606	3,133,601,014
기타포괄손익공정가치금융자산평가손익	2,180,212,347	3,137,666,606	3,133,601,014
이익잉여금	33,536,814,888	33,115,779,278	29,168,749,998
이익준비금	575,225,365	454,381,225	333,537,085
미처분이익잉여금	32,961,589,523	32,661,398,053	28,835,212,913
자본총계	76,140,857,173	76,677,275,822	72,726,180,950
부채와자본총계	126,543,430,746	125,696,314,238	109,819,797,968

4-2. 포괄손익계산서

포괄손익계산서

제 47 기 2024.01.01 부터 2024.12.31 까지

제 46 기 2023.01.01 부터 2023.12.31 까지

제 45 기 2022.01.01 부터 2022.12.31 까지

(단위 : 원)

	제 47 기	제 46 기	제 45 기
매출액	177,720,719,753	226,309,081,258	230,432,755,750
매출원가	141,150,000,310	190,008,500,758	201,727,613,180
매출총이익	36,570,719,443	36,300,580,500	28,705,142,570
판매비와관리비	31,024,606,753	28,582,327,535	19,853,093,268
영업이익	5,546,112,690	7,718,252,965	8,852,049,302
금융수익	1,365,660,379	541,228,985	610,592,785
금융비용	5,350,359,664	1,808,523,201	1,053,825,890
투자손익	(659,047,626)	(1,572,260,838)	(2,153,554,229)
기타영업외수익	1,316,456,304	2,471,070,759	799,130,716
기타영업외비용	1,115,751,240	1,070,407,561	2,303,788,772
법인세비용차감전순이익	1,103,070,843	6,279,361,109	4,750,603,912
법인세비용	(576,503,315)	1,084,781,231	965,232,065
당기순이익	1,679,574,158	5,194,579,878	3,785,371,847
기타포괄손익	(1,007,551,407)	(35,043,606)	230,491,414
후속적으로 당기순이익으로 재분류되지 않는 항목 :			
확정급여제도의 재측정요소	(63,333,942)	(49,442,728)	240,298,101
기타포괄손익-공정가치측정금융자산평가손익	(1,210,435,220)	0	40,655,914
당기순이익으로 재분류되지 않는 항목의 법인세	266,217,755	14,399,122	(50,462,601)
총포괄손익	672,022,751	5,159,536,272	4,015,863,261
주당이익			
기본주당순이익 (단위 : 원)	139.0	430.00	313.00
희석주당순이익 (단위 : 원)	139.0	430.00	313.00

### 4-3. 자본변동표

#### 자본변동표

제 47 기 2024.01.01 부터 2024.12.31 까지

제 46 기 2023.01.01 부터 2023.12.31 까지

제 45 기 2022.01.01 부터 2022.12.31 까지

(단위 : 원)

	자본					
	자본금	자본잉여금	기타자본	기타포괄손익누계액	이익잉여금	자본 합계
2022.01.01 (기초자본)	6,319,473,000	38,307,641,341	(4,203,284,403)	3,092,945,100	25,193,542,651	68,710,317,689
총포괄손익 :						
당기순이익					3,785,371,847	3,785,371,847
기타포괄손익-공정가 치금융자산평가손익				40,655,914		40,655,914
보험수리적손익					189,835,500	189,835,500
자본에 직접 인식된 주 주와의 거래 :						
현금배당						
2022.12.31 (기말자본)	6,319,473,000	38,307,641,341	(4,203,284,403)	3,133,601,014	29,168,749,998	72,726,180,950
2023.01.01 (기초자본)	6,319,473,000	38,307,641,341	(4,203,284,403)	3,133,601,014	29,168,749,998	72,726,180,950
총포괄손익 :						
당기순이익					5,194,579,878	5,194,579,878
기타포괄손익-공정가 치금융자산평가손익				4,065,592		4,065,592
보험수리적손익					(39,109,198)	(39,109,198)
자본에 직접 인식된 주 주와의 거래 :						
현금배당					(1,208,441,400)	(1,208,441,400)
2023.12.31 (기말자본)	6,319,473,000	38,307,641,341	(4,203,284,403)	3,137,666,606	33,115,779,278	76,677,275,822
2024.01.01 (기초자본)	6,319,473,000	38,307,641,341	(4,203,284,403)	3,137,666,606	33,115,779,278	76,677,275,822
총포괄손익 :						
당기순이익					1,679,574,158	1,679,574,158
기타포괄손익-공정가 치금융자산평가손익				(957,454,259)		(957,454,259)
보험수리적손익					(50,097,148)	(50,097,148)
자본에 직접 인식된 주 주와의 거래 :						
현금배당					(1,208,441,400)	(1,208,441,400)
2024.12.31 (기말자본)	6,319,473,000	38,307,641,341	(4,203,284,403)	2,180,212,347	33,536,814,888	76,140,857,173

4-4. 현금흐름표  
**현금흐름표**

제 47 기 2024.01.01 부터 2024.12.31 까지  
 제 46 기 2023.01.01 부터 2023.12.31 까지  
 제 45 기 2022.01.01 부터 2022.12.31 까지

(단위 : 원)

	제 47 기	제 46 기	제 45 기
영업활동 현금흐름	15,044,742,329	19,819,380,220	4,652,916,421
당기순이익	1,679,574,158	5,194,579,878	3,785,371,847
조정	15,476,362,962	13,975,156,277	12,746,408,487
영업활동으로 인한 자산부채의 변동	426,902,360	3,042,529,829	(9,615,915,615)
이자의 수취	277,604,812	92,505,267	78,930,861
배당금의 수취	210,000,000	210,000,000	210,000,000
이자의 지급	1,274,164,368	1,272,500,004	522,822,836
법인세의 납부	1,751,537,595	1,422,891,027	2,029,056,323
투자활동 현금흐름	(8,712,181,464)	(8,996,797,388)	(7,579,472,673)
당기손익공정가치측정금융자산의 감소	2,370,401,592	170,757,690	1,025,977,013
임차보증금의 감소	0	300,000	136,977,000
유형자산의 처분	(50,000)	162,582,400	0
무형자산의 처분	240,240,000	0	0
당기손익-공정가치금융자산의 취득	(520,000,000)	(940,000,000)	(540,000,000)
종속기업 및 관계기업투자의 취득	0	0	(1,499,985,000)
유형자산의 취득	(2,417,326,474)	(898,847,239)	(1,263,197,415)
무형자산의 취득	(7,337,880,388)	(5,967,311,597)	(5,219,495,271)
임차보증금의 증가	(552,176,780)	(263,790,000)	(219,749,000)
기타비유동자산의 증가	662,689,414	1,260,488,642	0
파생상품의 정산	167,300,000	0	0
재무활동 현금흐름	(8,055,486,953)	(5,203,466,848)	4,250,048,036
단기차입금의 차입	3,502,618,996	32,380,353,600	46,977,187,440
단기차입금의 상환	(8,342,910,131)	(34,634,570,139)	(41,347,948,656)
리스부채의 상환	(2,006,754,418)	(1,740,808,909)	(1,379,190,748)
배당금의 지급	(1,208,441,400)	(1,208,441,400)	0
현금및현금성자산의 증가(감소)	(1,722,926,088)	5,619,115,984	1,323,491,784
기초의 현금및현금성자산	7,667,253,536	2,048,137,552	724,646,025
현금및현금성자산의 환율변동효과	0	0	(257)
분기말의 현금및현금성자산	5,944,327,448	7,667,253,536	2,048,137,552

## 5. 재무제표 주석

### 주석

제47(당)기 2024년 01월 01일부터 2024년 12월 31일까지

제46(전)기 2023년 01월 01일부터 2023년 12월 31일까지

대원미디어 주식회사

#### 1. 당사의 개요

대원미디어주식회사(이하 "당사"라 함)는 1977년 12월 6일 설립되었으며, 2007년 3월 23일자로 대원씨앤에이홀딩스주식회사에서 대원미디어주식회사로 회사명을 변경하였습니다. 당사는 만화영화 제작 및 판매업, 캐릭터의 개발·라이선스 및 프랜차이즈업, 저작권 위탁관리업, 출판업 및 도·소매업 등을 주요사업으로 영위하고 있으며, 서울시 용산구 한강로 23길 55호에 소재하고 있습니다.

한편, 당사는 2001년 7월 31일에 코스닥시장에 주식을 상장하였으며, 보고기간말 현재 당사의 자본금은 6,319백만원입니다.

당기말 현재 주주의 현황은 다음과 같습니다.

구분	보통주 주식수(주)	지분율
정육 외 특수관계인3명	4,501,393	35.79%
(주)학산문화사	120,000	0.95%
자기주식	494,532	3.93%
우리사주	139,615	1.11%
기타주주	7,323,406	58.22%
합 계	12,578,946	100.00%

## 2. 재무제표 작성기준

### (1) 회계기준의 적용

당사는 '주식회사 등의 외부감사에 관한 법률'에서 규정하고 있는 국제회계기준위원회의 국제회계기준을 채택하여 정한 회계처리기준인 한국채택국제회계기준에 따라 재무제표를 작성하였습니다.

당사의 재무제표는 기업회계기준서 제1027호 '별도재무제표'에 따른 별도재무제표로서 지배기업, 관계기업의 투자자 또는 공동지배기업의 참여자가 투자자산을 피투자자의 보고된 성과와 순자산에 근거하지 않고 직접적인 지분 투자에 근거한 회계처리로 표시한 재무제표입니다.

### (2) 측정기준

당사의 재무제표는 주식에서 별도로 기술하는 경우를 제외하고는 역사적 원가모형에 의하여 작성되었습니다. 역사적원가는 일반적으로 자산을 취득하기 위하여 지급한 대가의 공정가치로 측정하고 있습니다.

공정가치는 가격이 직접 관측가능한지 아니면 가치평가기법을 사용하여 추정하는지의 여부에 관계없이 측정일에 시장참여자 사이의 정상거래에서 자산을 매도하면서 수취하거나 부채를 이전하면서 지급하게 될 가격입니다. 자산이나 부채의 공정가치를 추정함에 있어 당사는 시장참여자가 측정일에 자산이나 부채의 가격을 결정할 때 고려하는 자산이나 부채의 특성을 고려합니다. 기업회계기준서 제1116호 '리스'의 적용범위에 포함되는 리스거래, 기업회계기준서 제1002호 '재고자산'의 순실현가능가치 및 기업회계기준서 제1036호 '자산손상'의 사용가치와 같이 공정가치와 일부 유사하나 공정가치가 아닌 측정치를 제외하고는 측정 또는 공시 목적상 공정가치는 상기에서 설명한 원칙에 따라 결정됩니다.

경영진은 재무제표를 승인하는 시점에 당사가 예측가능한 미래기간 동안 계속기업으로서 존속할 수 있는 충분한 자원을 보유한다는 합리적인 기대를 가지고 있습니다. 따라서 경영진은 계속기업을 전제로 재무제표를 작성하였습니다.

### (3) 중요한 회계적 판단, 추정 및 가정

당사의 경영진은 재무제표 작성시 보고기간말 현재 수익, 비용, 자산 및 부채에 대한 보고금액과 우발부채에 대한 주식공시사항에 영향을 미칠 수 있는 판단, 추정 및 가정을 하여야 합니다. 그러나 이러한 추정 및 가정의 불확실성은 향후 영향을 받을 자산 및 부채의 장부금액에 중요한 조정을 유발할 수 있습니다.

다음 회계연도 내에 자산과 부채의 장부금액에 중요한 조정을 유발할 수 있는 중요한위험을 내포한 보고기간말 현재의 미래에 대한 중요한 가정 및 추정의 불확실성에 대한 기타 주요 원천은 다음과 같습니다.

#### ① 금융상품의 공정가치

활성시장에서 거래되지 않는 금융상품의 공정가치는 원칙적으로 평가기법을 사용하여 결정됩니다. 당사는 보고기간말 현재 중요한 시장상황에 기초하여 다양한 평가기법의 선택 및 가정에 대한 판단을 하고 있습니다.

#### ② 비금융자산의 손상

당사는 매 보고기간말에 모든 비금융자산에 대하여 손상징후의 존재 여부를 평가하고 있습니다. 비한정 내용연수의 무형자산에 대해서는 매년 또는 손상징후가 있는 경우에 손상검사를 수행하며 기타의 비금융자산에 대해서는 장부금액이 회수가능하지 않을 것이라는 징후가 있을 때 손상검사를 수행합니다. 사용가치를 계산하기 위하여 경영진은 해당 자산이나 현금 창출단위로부터 발생하는 미래기대현금흐름을 추정하고 그 현재가치를 계산하기 위한 적절한 할인율을 선택하여야 합니다.

#### ③ 퇴직급여제도

확정급여채무의 현재가치는 보험수리적 평가방법을 통해 결정됩니다. 보험수리적 평가방법의 적용을 위해서는 다양한 가정을 세우는 것이 필요하며, 이러한 가정의 설정은 할인율, 미래임금 상승율 및 사망율의 결정 등을 포함합니다. 평가방법의 복잡성과 기본 가정 및 장기적인 성격으로 인해 확정급여채무는 이러한 가정들에 따라 민감하게 변동됩니다. 모든 가정은 매 보고기간말마다 검토됩니다.



#### ④ 법인세

당사는 당기법인세 및 이연법인세에 대하여 보고기간말까지 제정되었거나 실질적으로 제정된 세법을 사용하여 당해 자산이 실현되거나 부채가 결제될 회계기간에 적용될 것으로 기대되는 세율로 측정하고 있습니다. 그러나 실제 미래 최종 법인세부담은 보고기간말 현재 인식한 관련 자산·부채와 일치하지 않을 수 있으며, 이러한 차이는 최종 법인세효과가 확정된 시점의 당기법인세 및 이연법인세자산·부채에 영향을 줄 수 있습니다.

#### ⑤ 리스

리스기간을 산정할 때에 경영진은 연장선택권을 행사하거나 종료선택권을 행사하지 않을 경제적 유인이 생기게 하는 관련되는 사실 및 상황을 모두 고려합니다. 연장선택권의 대상 기간(또는 종료선택권의 대상 기간)은 리스이용자가 연장선택권을 행사할 것(또는 행사하지 않을 것)이 상당히 확실한 경우에만 리스기간에 포함됩니다.

창고, 소매매장, 장비 리스의 경우 일반적으로 가장 관련된 요소는 다음과 같습니다.

- 종료하기 위해(연장하지 않기 위해) 유의적인 벌과금을 부담해야 한다면 일반적으로 당사가 연장선택권을 행사하는 것이(종료선택권을 행사하지 않는 것이) 상당히 확실합니다.
- 리스개량에 유의적인 잔여 가치가 있을 것으로 예상되는 경우 일반적으로 당사가 연장선택권을 행사하는 것이(종료선택권을 행사하지 않는 것이) 상당히 확실합니다.
- 위 이외의 경우 당사는 과거 리스 지속기간과 원가를 포함한 그 밖의 요소와 리스된 자산을 대체하기 위해 요구되는 사업 중단을 고려합니다.

당사는 유의적인 원가나 사업 중단 없이도 자산을 대체할 수 있으므로 사무실과 차량운반구 리스에서 대부분의 연장선택권은 리스부채에 포함하지 않습니다. 선택권이 실제로 행사되거나(행사되지 않거나) 당사가 선택권을 행사할(행사하지 않을) 의무를 부담하게 되는 경우에 리스기간을 다시 평가합니다. 리스이용자가 통제할 수 있는 범위에 있고 리스기간을 산정할 때에 영향을 미치는 유의적인 사건이 일어나거나 상황에 유의적인 변화가 있을 때에만 당사는 연장선택권을 행사할 것(또는 행사하지 않을 것)이 상당히 확실한지의 판단을 변경합니다.

#### (4) 회계정책의 변경

1) 당기에 새로 도입된 기준서 및 해석서와 그로 인한 회계정책의 변경내용은 다음과 같습니다.

- 기업회계기준서 제1001호 '재무제표 표시' 개정 - 부채의 유동/비유동 분류, 약정사항이 있는 비유동부채

보고기간말 현재 존재하는 실질적인 권리에 따라 유동 또는 비유동으로 분류되며, 부채의 결제를 연기할 수 있는 권리의 행사가능성이나 경영진의 기대는 고려하지 않습니다. 또한, 부채의 결제에 자기지분상품의 이전도 포함되나, 복합금융상품에서 자기 지분상품으로 결제하는 옵션이 지분상품의 정의를 충족하여 부채와 분리하여 인식된 경우는 제외됩니다. 또한, 기업이 보고기간말 후에 준수해야하는 약정은 보고기간말에 해당 부채의 분류에 영향을 미치지 않으며, 보고기간 이후 12개월 이내 약정사항을 준수해야하는 부채가 보고기간말 현재 비유동부채로 분류된 경우 보고기간 이후 12개월 이내 부채가 상환될 수 있는 위험에 관한 정보

를 공시해야 합니다. 해당 기준서의 개정이 재무제표에 미치는 중요한 영향은 없습니다.

- 기업회계기준서 제1007호 '현금흐름표', 기업회계기준서 제1107호 '금융상품: 공시' 개정
- 공급자금융약정에 대한 정보 공시

공급자금융약정을 적용하는 경우, 재무제표이용자가 공급자금융약정이 기업의 부채와 현금흐름 그리고 유동성위험 익스포저에 미치는 영향을 평가할 수 있도록 공급자금융약정에 대한 정보를 공시해야 합니다. 해당 기준서의 개정이 재무제표에 미치는 중요한 영향은 없습니다.

- 기업회계기준서 제1116호 '리스' 개정 - 판매후리스에서 생기는 리스부채

판매후리스에서 생기는 리스부채를 후속적으로 측정할 때 판매자-리스이용자가 보유하는 사용권 관련 손익을 인식하지 않는 방식으로 리스료나 수정리스료를 산정합니다. 해당 기준서의 제정이 재무제표에 미치는 중요한 영향은 없습니다.

- 기업회계기준서 제1001호 '재무제표 표시' 개정 - '가상자산 공시'

가상자산을 보유하는 경우, 가상자산을 고객을 대신하여 보유하는 경우, 가상자산을 발행한 경우의 추가 공시사항을 규정하고 있습니다. 해당 기준서의 개정이 재무제표에 미치는 중요한 영향은 없습니다.

2) 재무제표 발행승인일 현재 제정·공표되었으나, 아직 시행일이 도래하지 아니하였으며 당사가 조기 적용하지 아니한 한국채택국제회계기준의 내역은 다음과 같습니다.

- 기업회계기준서 제1021호 '환율변동효과'와 기업회계기준서 제1101호 '한국채택국제회계기준의 최초채택' 개정 - 교환가능성 결여

통화의 교환가능성을 평가하고 다른 통화와 교환이 가능하지 않다면 현물환율을 추정하며 관련 정보를 공시하도록 하고 있습니다. 동 개정사항은 2025년 1월 1일 이후 시작하는 회계연도부터 적용되며, 조기적용이 허용됩니다. 해당 기준서의 개정이 재무제표에 미치는 중요한 영향은 없습니다.

- 기업회계기준서 제1109호 '금융상품', 제1107호 '금융상품: 공시' 개정

실무에서 제기된 의문에 대응하고 새로운 요구사항을 포함하기 위해 기업회계기준서 제1109호 '금융상품'과 제1107호 '금융상품: 공시'가 개정되었습니다. 동 개정사항은 2026년 1월 1일 이후 시작하는 회계연도부터 적용되며, 조기적용이 허용됩니다. 주요 개정내용은 다음과 같습니다. 당사는 동 개정으로 인한 재무제표의 영향을 검토 중에 있습니다.

- 특정 기준을 충족하는 경우, 결제일 전에 전자지급시스템을 통해 금융부채가 결제된 것으로 (제거된 것으로) 간주할 수 있도록 허용
- 금융자산이 원리금 지급만으로 구성되어 있는지의 기준을 충족하는지 평가하기 위한 추가 지침을 명확히 하고 추가함.
- 계약상 현금흐름의 시기나 금액을 변경시키는 계약조건이 기업에 미치는 영향과 기업이 노출되는 정도를 금융상품의 각 종류별로 공시
- FVOCI 지정 지분상품에 대한 추가 공시

- 한국채택국제회계기준 연차개선Volume 11

한국채택국제회계기준 연차개선Volume 11은 2026년 1월 1일 이후 시작하는 회계연도부터 적용되며, 조기적용이 허용됩니다. 당사는 동 개정으로 인해 재무제표에 중요한 영향은 없을 것으로 예상하고 있습니다.

- 기업회계기준서 제1101호 '한국채택국제회계기준의 최초채택': K-IFRS 최초 채택시 위험 회피회계 적용
- 기업회계기준서 제1107호 '금융상품:공시': 제거 손익, 실무적용지침
- 기업회계기준서 제1109호 '금융상품': 리스부채의 제거 회계처리와 거래가격의 정의
- 기업회계기준서 제1110호 '연결재무제표': 사실상의 대리인 결정
- 기업회계기준서 제1007호 '현금흐름표': 원가법

### 3. 중요한 회계정책

당사가 한국채택국제회계기준에 따른 재무제표 작성에 적용한 중요한 회계정책은 다음과 같습니다.

#### (1) 외화환산

당사는 재무제표를 기능통화이면서 보고통화인 원화로 표시하고 있습니다.

기능통화 외의 통화로 이루어진 거래는 거래 발생 당시의 환율을 적용하여 기록하고 있으며, 화폐성 외화자산 및 부채는 보고기간종료일 현재의 기능통화 환율로 환산하고 있습니다. 이에 따라 발생하는 환산차이는 당기손익에 반영하고 있습니다.

한편, 역사적원가로 측정하는 외화표시 비화폐성항목은 최초 거래발생일의 환율을, 공정가치로 측정하는 외화표시 비화폐성 항목은 공정가치 측정일의 환율을 적용하여인식하고 있습니다. 비화폐성 항목의 환산에서 발생하는 손익은 해당 항목의 공정가치 변동으로 인한 손익의 인식항목과 동일하게 기타포괄손익 또는 당기손익으로 인식하고 있습니다.

관련 자산, 비용, 수익(또는 그 일부)의 최초 인식에 적용할 환율을 결정하기 위한 거래일은 당사가 대가를 선지급하거나 선수취하여 비화폐성자산이나 비화폐성부채를 최초로 인식한 날입니다. 선지급이나 선수취가 여러 차례에 걸쳐 이루어지는 경우, 당사는 대가의 선지급이나 선수취로 인한 거래일을 각각 결정합니다.

#### (2) 현금및현금성자산

재무상태표상의 현금및현금성자산은 보통예금과 소액현금 및 취득당시 만기가 3개월 이내인 단기성 예금으로 구성되어 있습니다. 현금흐름표상의 현금은 이러한 현금및현금성자산을 의미합니다.

### (3) 고객과의 계약에서 생기는 수익

당사는 다음의 주요 원천으로부터 수익을 인식합니다.

- 재화의 판매
- 라이선스의 제공

당사는 기업회계기준서 제1115호 '고객과의 계약에서 생기는 수익'의 적용범위에 포함되는 고객과의 모든 계약에 5단계 수익인식모형(① 계약 식별 → ② 수행의무 식별 → ③ 거래가격 산정 → ④ 거래가격을 수행의무에 배분 → ⑤ 수행의무 이행 시 수익 인식)을 적용하여 수익을 인식합니다.

#### 1) 재화의 판매

고객과의 계약에서 당사는 재화의 통제가 고객에 이전되었을 때, 해당 재화의 대가로받을 권리를 갖게 될 것으로 예상하는 대가를 반영하는 금액으로 수익을 인식합니다.

재화의 판매에 따른 수익은 자산을 이전하여 수행의무를 이행할 때 인식하고 있으며, 한 시점에 이행하는 수행의무는 고객에게 재화에 대한 통제를 이전하는 시점에 이행되고 있습니다. 당사는 수행의무를 이행하는 시점을 판단하기 위한 통제 이전의 지표로 다음을 참고하고 있습니다.

- ① 기업은 자산에 대해 현재 지급청구권이 있다
- ② 고객에게 자산의 법적 소유권이 있다
- ③ 기업이 자산의 물리적 점유를 이전하였다
- ④ 자산의 소유에 따른 유의적인 위험과 보상이 고객에게 있다
- ⑤ 고객이 자산을 인수하였다

#### 2) 라이선스의 제공

라이선스를 부여하는 약속의 성격에 따라 접근권 또는 사용권으로 구분하고 있으며, 접근권에 해당하는 경우에는 기간에 걸쳐 이행하는 수행의무로 회계처리하고, 사용권에 해당하는 경우에는 라이선스를 이전한 시점에 회계처리하고 있습니다. 한편, 라이선스를 제공하는 대가로 약속된 판매기준이나 사용기준의 수익은 다음 중 나중의 사건이 일어날 때 인식합니다.

- ① 후속 판매나 사용
- ② 판매기준 또는 사용기준 로열티의 일부나 전부가 배분된 수행의무를 이행함

### (4) 금융상품

금융자산 및 금융부채는 당사가 계약의 당사자가 되는 때에 재무상태표에 인식하고 있습니다. 금융자산 및 금융부채는 유의적인 금융요소를 포함하지 않는 매출채권을 제외하고는 최초 인식시 공정가치로 측정하고 있습니다. 금융자산의 취득이나 금융부채의 발행과 직접 관련되는 거래원가는 최초 인식시 금융자산 또는 금융부채의 공정가치에 차감하거나 가산하고 있습니다. 다만 당기손익-공정가치측정금융자산의 취득이나 당기손익-공정가치측정금융부채의 발행과 직접 관련되는 거래원가는 발생즉시 당기손익으로 인식하고 있습니다.

## (5) 금융자산

금융자산의 정형화된 매입 또는 매도는 모두 매매일에 인식하거나 제거하고 있습니다. 금융자산의 정형화된 매입 또는 매도는 관련 시장의 규정이나 관행에 의하여 일반적으로 설정된 기간 내에 금융상품을 인도하는 계약조건에 따라 금융자산을 매입하거나 매도하는 계약입니다.

모든 인식된 금융자산은 후속적으로 금융자산의 분류에 따라 상각후원가나 공정가치로 측정합니다.

## 1) 금융자산의 분류

다음의 조건을 충족하는 채무상품은 후속적으로 상각후원가로 측정합니다.

- 계약상 현금흐름을 수취하기 위하여 보유하는 것이 목적인 사업모형 하에서 금융자산을 보유한다.
- 금융자산의 계약조건에 따라 특정일에 원금과 원금잔액에 대한 이자 지급만으로 구성되어 있는 현금흐름이 발생한다.

다음의 조건을 충족하는 채무상품은 후속적으로 기타포괄손익-공정가치로 측정합니다.

- 계약상 현금흐름의 수취와 금융자산의 매도 둘 다를 통해 목적을 이루는 사업모형 하에서 금융자산을 보유한다.
- 금융자산의 계약조건에 따라 특정일에 원금과 원금잔액에 대한 이자 지급만으로 구성되어 있는 현금흐름이 발생한다.

상기 이외의 모든 금융자산은 후속적으로 당기손익-공정가치로 측정합니다.

상기에 기술한 내용에도 불구하고 당사는 금융자산의 최초 인식시점에 다음과 같은 취소불가능한 선택 또는 지정을 할 수 있습니다.

- 특정 요건을 충족하는 경우 지분상품의 후속적인 공정가치 변동을 기타포괄손익으로 표시하는 선택을 할 수 있습니다.
- 당기손익-공정가치측정항목으로 지정한다면 회계불일치를 제거하거나 유의적으로 줄이는 경우 상각후원가측정금융자산이나 기타포괄손익-공정가치측정금융자산의 요건을 충족하는 채무상품을 당기손익-공정가치측정항목으로 지정할 수 있습니다.

## 1-1) 상각후원가 및 유효이자율법

유효이자율법은 채무상품의 상각후원가를 계산하고 관련 기간에 걸쳐 이자수익을 배분하는 방법입니다. 취득시 신용이 손상되어 있는 금융자산의 경우를 제외하고는 유효이자율은 금융자산의 기대존속기간이나 그보다 짧은 기간에 걸쳐, 지급하거나 수취하는 수수료와 포인트, 거래원가 및 기타 할증액 또는 할인액을 포함하되 기대신용손실은 고려하지 않고 예상되는 미래현금수취액의 현재가치를 최초 인식시 총장부금액과 정확히 일치시키는 이자율입니다. 취득시 신용이 손상되어 있는 금융자산의 경우 신용조정 유효이자율은 기대신용손실을 고려한 기대현금흐름의 현재가치를 최초 인식시점의 상각후원가로 할인하여 계산합니다.

금융자산의 상각후원가는 최초 인식시점에 측정된 금액에서 상환된 원금을 차감하고 최초 인식금액과 만기금액의 차액에 유효이자율법을 적용하여 계산한 상각누계액을 가감한 금액에 손실충당금을 조정된 금액입니다. 금융자산의 총장부금액은 손실충당금을 조정하기 전 금융자산의 상각후원가입니다.

이자수익은 상각후원가와 기타포괄손익-공정가치로 후속측정하는 채무상품에 대해 유효이자율법을 적용하여 인식합니다. 취득시 신용이 손상되어 있는 금융자산을 제외한 금융자산의 경우 이자수익은 금융자산의 총장부금액에 유효이자율을 적용하여 계산합니다(후속적으로 신용이 손상된 금융자산은 제외). 후속적으로 신용이 손상된 금융자산의 경우 이자수익은 금융자산의 상각후원가에 유효이자율을 적용하여 인식합니다. 만약 후속 보고기간에 신용이 손상된 금융상품의 신용위험이 개선되어 금융자산이 더 이상 손상되지 않는 경우 이자수익은 금융자산의 총장부금액에 유효이자율을 적용하여 인식합니다.

취득시 신용이 손상되어 있는 금융자산의 경우 이자수익은 최초 인식시점부터 금융자산의 상각후원가에 신용조정 유효이자율을 적용하여 인식합니다. 후속적으로 금융자산의 신용위험이 개선되어 금융자산이 더 이상 손상되지 않는 경우에도 이자수익의 계산을 총장부금액 기준으로 변경하지 않습니다.

이자수익은 당기손익으로 인식하며 금융수익의 이자수익 항목으로 계상하고 있습니다.



### 1-2) 기타포괄손익-공정가치측정항목으로 분류되는 채무상품

최초 인식시점에 채무상품은 공정가치에 거래원가를 가산하여 측정합니다. 후속적으로 외화 환산손익, 손상차손(환입) 및 유효이자율법에 따른 이자수익의 결과에 따른 채무상품의 장부금액 변동은 당기손익으로 인식합니다. 당기손익으로 인식되는 금액은 채무상품이 상각후원가로 측정되었더라면 당기손익으로 인식되었을 금액과 동일합니다. 이를 제외한 채무상품의 모든 장부금액의 변동은 기타포괄손익으로 인식하며 평가손익누계액으로 누적됩니다. 채무상품이 제거될 때 기타포괄손익으로 인식되었던 누적손익은 당기손익으로 재분류됩니다.

### 1-3) 기타포괄손익-공정가치측정항목으로 지정된 지분상품

당사는 최초 인식시점에 지분상품에 대한 투자를 기타포괄손익-공정가치 항목으로 지정하는 최소 불가능한 선택(상품별)을 할 수 있습니다. 만일 지분상품이 단기매매항목이거나 사업결합에서 취득자가 인식하는 조건부 대가인 경우에는 기타포괄손익-공정가치측정항목으로의 지정은 허용되지 않습니다.

기타포괄손익-공정가치항목에 해당하는 지분상품에 대한 투자는 최초 인식시 공정가치에 거래원가를 가산하여 인식합니다. 후속적으로 공정가치로 측정하며 공정가치의 변동에서 발생한 손익을 기타포괄손익으로 인식하며 평가손익누계액으로 누적됩니다. 지분상품이 처분되는 시점에 누적손익은 당기손익으로 재분류되지 않으며 이익잉여금으로 대체됩니다.

지분상품에 대한 투자의 배당금이 명백하게 투자원가의 회수를 나타내지 않는다면 그러한 배당금은 기업회계기준서 제1109호에 따라 당기손익으로 인식합니다. 배당금은 투자손익항목으로 계상하고 있습니다.

당사는 최초 인식시점에 단기매매항목이 아닌 모든 지분상품투자에 대하여 기타포괄손익-공정가치 항목으로 지정하였습니다.

다음의 경우 금융자산은 단기매매항목에 해당합니다.

- 주로 단기간에 매각할 목적으로 취득하는 경우
- 최초 인식시점에 공동으로 관리하는 특정 금융상품 포트폴리오의 일부로 운용 형태가 단기적 이익 획득 목적이란 증거가 있는 경우
- 파생상품 (금융보증계약인 파생상품이나 위험회피항목으로 지정되고 효과적인 파생상품은 제외)

#### 1-4) 당기손익-공정가치측정금융자산

상각후원가나 기타포괄손익-공정가치로 측정 요건을 충족하지 않는 금융자산은 당기손익-공정가치로 측정합니다.

- 단기매매항목이 아니고 사업결합에서의 조건부 대가가 아닌 지분상품에 대해 최초 인식시점에 기타포괄손익-공정가치항목으로 지정하지 않은 경우 동 지분상품은 당기손익-공정가치측정항목으로 분류합니다.
- 상각후원가측정항목의 요건이나 기타포괄손익-공정가치측정항목의 요건을 충족하지 못하는 채무상품은 당기손익-공정가치측정항목으로 분류합니다. 또한 당기손익-공정가치측정항목으로의 지정이 서로 다른 기준에 따라 자산이나 부채를 측정하거나 그에 따른 손익을 인식하는 경우에 측정 또는 인식상 발생하는 불일치('회계 불일치')를 제거하거나 유의적으로 감소시킨다면 상각후원가측정항목의 요건이나 기타포괄손익-공정가치측정항목의 요건을 충족하는 채무상품을 최초 인식시점에 당기손익-공정가치측정항목으로 지정할 수 있습니다.

당기손익-공정가치측정금융자산은 매 보고기간말 공정가치로 측정하며, 위험회피관계로 지정된 부분을 제외한 공정가치 변동에 따른 손익을 당기손익으로 인식합니다. 당기손익으로 인식한 순손익에는 금융자산으로부터 획득한 배당금이 포함되어 있습니다. 한편 당기손익-공정가치측정금융자산에서 발생한 이자수익은 금융수익의 이자수익 항목으로 계상하고 있습니다.

## 2) 금융자산의 손상

당사는 상각후원가나 기타포괄손익-공정가치로 측정하는 채무상품에 대한 투자, 리스채권, 매출채권 및 계약자산과 금융보증계약에 대한 기대신용손실을 손실충당금으로 인식합니다. 기대신용손실의 금액은 매 보고기간에 금융상품의 최초 인식 이후 신용위험의 변동을 반영하여 갱신됩니다.

당사는 매출채권, 계약자산 및 리스채권에 대해 전체기간 기대신용손실을 인식합니다. 이러한 금융자산에 대한 기대신용손실은 당사의 과거 신용손실 경험에 기초한 충당금 설정률표를 사용하여 추정하며, 차입자 특유의 요소와 일반적인 경제 상황 및 적절하다면 화폐의 시간가치를 포함한 현재와 미래 예측 방향에 대한 평가를 통해 조정됩니다. 이를 제외한 금융자산에 대해서는 최초 인식 후 신용위험이 유의적으로 증가한 경우 전체기간 기대신용손실을 인식합니다. 그러나 최초 인식 후 금융자산의 신용위험이 유의적으로 증가하지 않은 경우 당사는 금융상품의 기대신용손실을 12개월 기대신용손실에 해당하는 금액으로 측정합니다.

전체기간 기대신용손실은 금융상품의 기대존속기간에 발생할 수 있는 모든 채무불이행 사건에 따른 기대신용손실을 의미합니다. 반대로 12개월 기대신용손실은 보고기간말 후 12개월 내에 발생 가능한 금융상품의 채무불이행 사건으로 인해 기대되는 전체기간 기대신용손실의 일부를 의미합니다.

### 2-1) 신용위험의 유의적 증가

최초 인식 후에 금융상품의 신용위험이 유의적으로 증가하였는지를 평가할 때 보고기간 말의 금융상품에 대한 채무불이행 발생위험을 최초 인식일의 채무불이행 발생위험과 비교합니다. 이러한 평가를 하기 위해 과도한 원가나 노력 없이 이용할 수 있는 과거 경험 및 미래전망 정보를 포함하여 합리적이고 뒷받침될 수 있는 양적·질적정보를 모두 고려합니다. 당사가 이용하는 미래전망 정보에는 경제전문가 보고서와 재무분석가, 정부기관, 관련 싱크탱크 및 유사기관 등에서 얻은 당사의 차입자가 영위하는 산업의 미래전망뿐만 아니라 당사의 핵심영업과 관련된 현재 및 미래 경제정보에 대한 다양한 외부자료를 고려하는 것이 포함됩니다.

특히 최초 인식 후에 신용위험이 유의적으로 증가하였는지를 평가할 때 다음의 사항을 고려하고 있습니다.

- 금융상품의 (이용할 수 있는 경우) 외부 또는 내부 신용등급의 실제 또는 예상되는 유의적인 악화
- 특정 금융상품의 신용위험에 대한 외부 시장지표의 유의적인 악화. 예를 들어 신용스프레드, 차입자에 대한 신용부도스왑가격의 유의적인 증가 또는 금융자산의 공정가치가 상각후원가에 미달하는 기간이나 정도
- 차입자의 영업성과의 실제 또는 예상되는 유의적인 악화
- 현재에 존재하거나 미래에 예측되는 사업적, 재무적, 경제적 상황의 불리한 변동으로서 차입자가 채무를 지급할 수 있는 능력에 유의적인 하락을 일으킬 것으로 예상되는 변동
- 같은 차입자의 그 밖의 금융상품에 대한 신용위험의 유의적인 증가
- 차입자의 규제상·경제적·기술적 환경의 실제 또는 예상되는 유의적인 불리한 변동으로서 채무를 지급할 수 있는 차입자의 능력에 유의적인 하락을 일으키는 변동

이러한 평가 결과와 상관 없이 계약상 지급이 30일을 초과하여 연체되는 경우에는 이를 반증하는 합리적이고 뒷받침될 수 있는 정보가 없다면 금융상품의 신용위험이 최초 인식 이후 유의적으로 증가하였다고 간주합니다.

상기 사항에도 불구하고 당사는 보고기간 말에 금융상품이 낮은 신용위험을 갖는다고 결정하는 경우에는 해당 금융상품의 신용위험이 유의적으로 증가하지 않았다고 보고 있습니다.

(1) 금융상품의 채무불이행 발생 위험이 낮고 (2) 단기적으로 차입자가 계약상 현금흐름 지급의무를 이행할 수 있는 강한 능력을 갖고 있으며 (3) 장기적으로는 경제 환경과 사업 환경의 불리한 변화 때문에 차입자가 계약상 현금흐름 지급의무를 이행할 수 있는 능력이 약해질 수도 있으나 반드시 약해지지 않는 경우에 금융상품이 낮은 신용위험을 갖는다고 결정합니다.

당사는 국제적인 통념에 따라 외부신용등급이 '투자등급'에 해당하는 금융자산 또는 외부신용등급을 이용할 수 없는 경우에 내부등급이 '정상'에 해당하는 금융자산은 낮은 신용위험을 갖는다고 판단합니다. '정상'은 거래상대방이 견실한 재무상태를 가지고 있으며 연체된 금액이 없다는 것을 의미합니다.

금융보증계약의 경우 당사가 취소 불가능한 약정의 당사자가 된 날이 손상 목적의 금융상품을 평가하기 위한 목적의 최초 인식일입니다. 금융보증계약의 최초 인식 이후 신용위험이 유의적으로 증가하였는지를 평가할 때 특정 채무자가 계약을 이행하지 못할 위험의 변동을 고려합니다.

당사는 신용위험이 유의적으로 증가하였는지를 판단하기 위해 사용되는 요건의 효과성을 정기적으로 검토하고 있으며, 그러한 요건이 연체가 되기 전에 신용위험이 유의적으로 증가하였는지를 판단할 수 있다는 확신을 갖는데 적절하도록 그러한 요건을 수정하고 있습니다.

## 2-2) 신용이 손상된 금융자산

금융자산의 추정미래현금흐름에 악영향을 미치는 하나 이상의 사건이 생긴 경우에 해당 금융자산의 신용은 손상된 것입니다. 금융자산의 신용이 손상된 증거는 다음의 사건에 대한 관측 가능한 정보를 포함하고 있습니다.

- ① 발행자나 차입자의 유의적인 재무적 어려움
- ② 채무불이행이나 연체 같은 계약위반
- ③ 차입자의 재무적 어려움에 관련된 경제적 또는 계약상 이유로 인한 차입조건의 불가피한 완화
- ④ 차입자의 파산 가능성이 높아지거나 그 밖의 재무구조조정 가능성이 높아짐
- ⑤ 재무적 어려움으로 해당 금융자산에 대한 활성시장의 소멸

## 2-3) 제각정책

차입자가 청산하거나 파산 절차를 개시하는 때 또는 매출채권의 경우 연체기간이 3년을 초과하는 때 중 빠른 날과 같이 차입자가 심각한 재무적 어려움을 겪고 있다는 점을 나타내는 정보가 있으며 회수에 대한 합리적인 기대가 없는 경우에 금융자산을 제각합니다. 제각된 금융자산은 적절한 경우 법률 자문을 고려하여 당사의 회수절차에 따른 집행 활동의 대상이 될 수 있습니다.

## 2-4) 기대신용손실의 측정 및 인식

기대신용손실의 측정은 채무불이행 발생확률, 채무불이행시 손실률(즉 채무불이행이 발생했을 때 손실의 크기) 및 채무불이행에 대한 노출액에 따라 결정됩니다. 채무불이행 발생확률 및 채무불이행시 손실률은 상기에서 기술한 바와 같이 과거정보에 기초하며 미래전망 정보에 의해 조정됩니다. 금융자산의 채무불이행에 대한 노출액은 보고기간 말 그 자산의 총장부금액을 나타내며, 금융보증계약의 경우 보고기간 말의 사용금액에 과거 추세와 채무자의 특정 미래 재무적 필요성에 대한 당사의 이해 및 기타 관련된 미래전망 정보에 기초한 채무불이행 시점까지 미래에 사용될 것으로 예상되는 금액을 포함하고 있습니다.

금융자산의 경우 기대신용손실은 계약에 따라 지급받기로 한 모든 계약상 현금흐름과 수취할 것으로 예상되는 모든 현금흐름의 차이를 최초 유효이자율로 할인한 금액입니다. 리스채권의 경우 기대신용손실을 산정하기 위한 현금흐름은 기업회계기준서제1116호 '리스'에 따라 리스채권을 측정할 때 사용한 현금흐름과 일관됩니다.

금융보증계약의 경우 당사는 보증대상 금융상품의 계약조건에 따라 채무자의 채무불이행 사건에 대해서만 지급할 것을 요구받으며, 기대신용손실은 발생한 신용손실에 대해 피보증인에게 변제할 것으로 예상되는 금액에서 피보증인, 채무자, 그 밖의 제삼자에게서 수취할 것으로 예상되는 금액을 차감하여 산정하고 있습니다.

전기에 전체기간 기대신용손실에 해당하는 금액으로 금융상품에 대한 손실충당금을 측정하였으나 당기에 더는 전체기간 기대신용손실의 요건에 해당하지 않는다고 판단하는 경우에는 당기말에 12개월 기대신용손실에 해당하는 금액으로 손실충당금을 측정합니다(간편법 적용 대상 금융자산 제외).

모든 금융자산에 대한 손상 관련 손익은 당기손익으로 인식하며 손실충당금 계정을 통해 해당 자산의 장부금액을 조정합니다. 다만 기타포괄손익-공정가치로 측정하는 채무상품에 대한 투자의 경우에는 기타포괄손익으로 인식하여 손익누계액에 누적되며 재무상태표에서 금융자산의 장부금액을 줄이지 아니합니다.

### 3) 금융자산의 제거

금융자산의 현금흐름에 대한 계약상 권리가 소멸하거나, 금융자산을 양도하고 금융자산의 소유에 따른 위험과 보상의 대부분을 다른 기업에게 이전할 때에만 금융자산을 제거하고 있습니다. 만약 금융자산의 소유에 따른 위험과 보상의 대부분을 이전하지도 않고 보유하지도 않으며, 양도한 금융자산을 계속하여 통제하고 있다면, 당사는 당해 금융자산에 대하여 지속적으로 관여하는 정도까지 계속하여 인식하고 있습니다. 만약 양도한 금융자산의 소유에 따른 위험과 보상의 대부분을 보유하고 있다면, 당사는 당해 금융자산을 계속 인식하고 수취한 대가는 담보 차입으로 인식하고 있습니다.

상각후원가로 측정하는 금융자산을 제거하는 경우, 당해 자산의 장부금액과 수취하거나 수취할 대가의 합계의 차이를 당기손익으로 인식합니다. 기타포괄손익-공정가치로 측정하는 채무상품에 대한 투자를 제거하는 경우 이전에 인식한 손익누계액을 당기손익으로 재분류합니다. 반면에 최초 인식시점에 기타포괄손익-공정가치항목으로 지정한 지분상품에 대한 투자는 이전에 인식한 손익누계액을 당기손익으로 재분류하지 않으나 이익잉여금으로 대체합니다.

## (6) 금융부채

모든 금융부채는 후속적으로 유효이자율법을 사용하여 상각후원가로 측정하거나 당기손익-공정가치로 측정합니다. 그러나 금융자산의 양도가 제거요건을 충족하지 못하거나 지속적인 관여 접근법이 적용되는 경우에 발생하는 금융부채와 발행한 금융보증계약은 아래에 기술하고 있는 특정한 회계정책에 따라 측정됩니다.

### 1) 당기손익-공정가치측정금융부채

금융부채는 사업결합에서 취득자의 조건부대がい거나 단기매매항목이거나 최초 인식시 당기손익인식항목으로 지정할 경우 당기손익-공정가치측정금융부채로 분류하고 있습니다.

다음의 경우 금융부채는 단기매매항목에 해당합니다.

- 주로 단기간에 재매입할 목적으로 부담하는 경우
- 최초 인식시점에 공동으로 관리하는 특정 금융상품 포트폴리오의 일부로 운용 형태가 단기적 이익 획득 목적이라는 증거가 있는 경우
- 파생상품 (금융보증계약인 파생상품이나 위험회피항목으로 지정되고 효과적인 파생상품은 제외)

다음의 경우 단기매매항목이 아니거나 또는 사업결합의 일부로 취득자가 지급하는 조건부대가가 아닌 금융부채는 최초 인식시점에 당기손익인식항목으로 지정할 수 있습니다.

- 당기손익인식항목으로 지정함으로써, 지정하지 않았더라면 발생할 수 있는 측정이나 인식상의 불일치를 제거하거나 상당히 감소시킬 수 있는 경우
- 금융부채가 당사의 문서화된 위험관리나 투자전략에 따라 금융상품집합(금융자산, 금융부채 또는 금융자산과 금융부채의 조합으로 구성된 집합)의 일부를 구성하고, 공정가치 기준으로 관리하고 그 성과를 평가하며, 그 정보를 내부적으로 제공하는 경우
- 금융부채가 하나 이상의 내재파생상품을 포함하는 계약의 일부를 구성하고 기업회계기준서 제1109호에 따라 합성계약 전체(자산 또는 부채)를 당기손익인식항목으로 지정할 수 있는 경우



당기손익-공정가치측정금융부채는 공정가치로 측정하며 위험회피관계로 지정된 부분을 제외한 공정가치의 변동으로 인해 발생하는 평가손익은 당기손익으로 인식합니다. 당기손익-공정가치측정금융부채에 대해 지급한 이자비용은 금융비용의 이자비용으로 인식하고 있습니다.

그러나 금융부채를 당기손익-공정가치측정 항목으로 지정하는 경우에 부채의 신용위험 변동으로 인한 금융부채의 공정가치 변동금액은 부채의 신용위험 변동효과를 기타포괄손익으로 인식하는 것이 당기손익에 회계불일치를 일으키거나 확대하는 것이 아니라면 기타포괄손익으로 인식합니다. 부채의 나머지 공정가치 변동은 당기손익으로 인식합니다. 기타포괄손익으로 인식된 금융부채의 신용위험으로 인한 공정가치 변동은 후속적으로 당기손익으로 재분류되지 않으며, 대신 금융부채가 제거될 때 이익잉여금으로 대체됩니다.

당기손익-공정가치측정항목으로 지정된 금융보증계약에서 발생한 손익은 당기손익으로 인식합니다.

## 2) 상각후원가측정 금융부채

금융부채는 사업결합에서 취득자의 조건부대가가거나 단기매매항목이거나 최초 인식시 당기손익인식항목으로 지정할 경우에 해당하지 않는 경우 후속적으로 유효이자율법을 사용하여 상각후원가로 측정됩니다.

유효이자율법은 금융부채의 상각후원가를 계산하고 관련 기간에 걸쳐 이자비용을 배분하는 방법입니다. 유효이자율은 금융부채의 기대존속기간이나 (적절하다면) 더 짧은 기간에 지급하거나 수취하는 수수료와 포인트(유효이자율의 주요 구성요소임), 거래원가 및 기타 할증액 또는 할인액을 포함하여 예상되는 미래현금지급액의 현재가치를 금융부채의 상각후원가와 정확히 일치시키는 이자율입니다.

## 3) 금융보증부채

금융보증계약은 채무상품의 최초 계약조건이나 변경된 계약조건에 따라 지급기일에 특정 채무자가 지급하지 못하여 보유자가 입은 손실을 보상하기 위해 발행자가 특정금액을 지급하여야 하는 계약입니다. 금융보증부채는 공정가치로 최초 측정하며, 당기손익인식항목으로 지정되거나 자산의 양도로 인해 발생한 것이 아니라면 다음 중 큰 금액으로 후속측정하여야 합니다.

- 기업회계기준서 제1109호에 따라 산정한 손실충당금
- 최초 인식금액에서 기업회계기준서 제1115호에 따라 인식한 이익누계액을 차감한 금액

## 4) 금융부채의 제거

당사는 당사의 의무가 이행, 취소 또는 만료된 경우에만 금융부채를 제거합니다. 제거되는 금융부채의 장부금액과 지급하거나 지급할 대가의 차이는 당기손익으로 인식하고 있습니다.

기존 대여자와 실질적으로 다른 조건으로 채무상품을 교환한 경우에 기존 금융부채는 소멸하고 새로운 금융부채를 인식하는 것으로 회계처리합니다. 이와 마찬가지로 기존 금융부채 (또는 금융부채의 일부)의 조건이 실질적으로 변경된 경우에도 기존 금융부채는 소멸하고 새로운 부채를 인식하는 것으로 회계처리합니다. 지급한 수수료에서 수취한 수수료를 차감한 수수료 순액을 포함한 새로운 조건에 따른 현금흐름을 최초 유효이자율로 할인한 현재가치가 기존 금융부채의 나머지 현금흐름의 현재가치와 적어도 10% 이상이라면 조건이 실질적

으로 달라진 것으로 간주합니다. 조건변경이 실질적이지 않다면 조건변경 전 부채의 장부금액과 조건변경 후 현금흐름의 현재가치의 차이는 변경에 따른 손익으로 금융손익 항목으로 인식합니다.

이자율지표 개혁의 결과로 상각후원가로 측정하는 금융자산이나 금융부채의 계약상 현금흐름 산정 기준이 변경되는 경우 당사는 이자율지표 개혁에서 요구되는 변경을 반영하기 위하여 금융자산이나 금융부채의 유효이자율을 조정합니다. 다음의 두 가지 조건을 모두 충족하는 경우에만 이자율지표 개혁에서 요구된 계약상 현금흐름 산정기준의 변경입니다.

- 이자율지표 개혁의 직접적인 결과로 변경이 필요함.
- 계약상 현금흐름을 산정하는 새로운 기준은 이전 기준(즉, 변경 직전 기준)과 경제적으로 동등함.

이자율지표 개혁에서 요구된 계약상 현금흐름 산정 기준의 변경에 추가하여 금융자산이나 금융부채의 변경이 이루어진 경우 당사는 먼저 이자율지표 개혁에서 요구되는 변경을 반영하기 위하여 금융자산이나 금융부채의 유효이자율을 조정합니다. 그 다음 추가 변경에 대해서는 기존의 회계정책을 적용하여 처리합니다.

## (7) 파생상품

파생상품은 최초 인식시 계약일의 공정가치로 측정하고 이후 공정가치로 재측정하고 있습니다.

### 1) 내재파생상품

#### 1-1) 금융자산이 주계약인 복합계약

내재파생상품을 포함하는 금융자산은 복합계약 전체를 고려하여 분류를 결정하고 내재파생상품을 분리하여 인식하지 않습니다. 계약상 현금흐름이 원금과 이자로만 구성되어 있는지를 판단할 때에도 해당 복합계약 전체를 고려합니다.

#### 1-2) 그 밖의 복합계약(복합계약이 금융자산이 아닌 주계약을 포함하는 경우)

내재파생상품의 경제적 특성 및 위험이 주계약의 경제적 특성 및 위험과 밀접하게 관련되어 있지 않고, 내재파생상품과 동일한 조건을 가진 별도의 금융상품 등이 파생상품의 정의를 충족하며 복합계약의 공정가치 변동이 당기손익으로 인식되지 아니하는 경우 주계약과 분리하여 별도의 파생상품으로 회계처리하고 있습니다.

### 2) 위험회피회계

당사는 특정위험으로 인해 인식된 자산이나 부채 또는 미인식된 확정계약의 전체 또는 일부의 공정가치 변동에 대한 위험회피의 경우 공정가치위험회피회계를 적용하며 특정위험으로 인해 인식된 자산이나 부채 또는 발생가능성이 매우 높은 예상거래의 현금흐름 변동에 대한 위험회피의 경우 현금흐름위험회피회계를 적용하고 있습니다.

위험회피회계를 적용하기 위하여 당사는 위험회피관계, 위험관리목적, 위험회피전략, 회피대상위험 및 위험회피효과 평가방법 등을 문서화하고 있습니다. 위험회피효과는 회피대상위험으로 인한 파생상품의 공정가치나 현금흐름의 변동이 위험회피대상항목의 공정가치나 현금흐름의 변동위험을 상쇄하는 효과를 의미합니다.

당사는 위험회피대상항목 또는 위험회피수단과 관련하여 이자율지표 개혁에서 요구된 변경

이 발생하여 더 이상 개혁으로 인해 회피대상위험으로 지정된 이자율지표, 위험회피대상항목이나 위험회피수단의 이자율지표에 기초한 현금흐름의 시기 또는 금액에 불확실성이 존재하지 않는 경우, 그러한 변경을 반영하기 위해 과거에 문서화된 위험회피관계의 공식적 지정을 변경합니다. 이러한 맥락에서 위험회피지정은 다음 중 하나 이상을 변경하기 위한 경우에 만 변경될 수 있습니다.

- 대체 지표 이자율을 회피대상위험으로 지정
- 위험회피대상항목에 대한 기술(현금흐름이나 공정가치 중 위험회피대상으로 지정된 부분에 대한 기술 포함)을 수정
- 위험회피수단에 대한 기술을 수정

다음 세 가지 조건을 모두 충족하는 경우에 위험회피수단에 대한 기술을 수정합니다.

- 위험회피수단의 계약상 현금흐름을 결정하기 위한 기준을 변경하는 것이 아닌 다른 접근법을 사용하여 이자율지표 개혁에서 요구되는 변경을 함
- 최초 위험회피수단이 제거되지 않음
- 선택된 접근법은 최초 위험회피수단의 계약상 현금흐름을 결정하기 위한 기준을 변경하는 것과 경제적으로 동등함

이러한 문서화의 변경은 이자율지표 개혁에 따라 회피대상위험, 위험회피대상항목 또는 위험회피수단의 변경이 이루어진 보고기간말까지 이루어지며, 이러한 문서화의 변경은 위험회피관계를 중단하거나 새로운 위험회피관계를 지정하는 것에 해당하지 않습니다.

이자율지표 개혁에 따른, 위험회피관계로 지정된 금융자산이나 금융부채에 대한 변경 또는 위험회피관계의 지정에 대한 변경에 추가하여 이루어진 변경이 있는 경우, 당사는 이러한 추가적 변경에 따라 위험회피회계가 중단되어야 하는지를 판단하고, 위험회피회계가 중단되지 않는다고 결정되면, 이자율지표 개혁에서 요구된 변경을 반영하기 위해 과거에 문서화된 위험회피관계의 공식적 지정을 변경합니다.

당사는 이자율지표 개혁에서 요구된 변경을 반영하기 위해 위험회피대상항목에 대한 기술을 위험회피회계 문서에서 수정할 때, 현금흐름위험회피 회계처리를 함에 있어, 현금흐름위험회피적립금 누계액은 위험회피대상 미래현금흐름을 결정하는 데 사용된 대체 지표 이자율에 기초한 것으로 간주합니다.

당사는 이와 유사하게 중단된 현금흐름위험회피관계의 경우, 이자율지표 개혁에서 요구된 바와 같이 위험회피대상 미래현금흐름이 기초했던 이자율지표가 변경될 때, 위험회피대상 미래현금흐름이 발생할 것으로 예상되는지를 결정하기 위해 현금흐름위험회피적립금 누계액의 회계처리를 목적으로, 위험회피관계에 대한 현금흐름위험회피적립금의 누계액은 위험회피대상 미래현금흐름의 기초가 될 대체 지표 이자율에 기초한 것으로 간주합니다.

### 3) 공정가치위험회피

위험회피수단으로 지정되고, 공정가치위험회피회계의 적용요건을 충족한 파생금융상품의 공정가치 변동은 당기손익으로 인식하고 있으며, 회피대상위험으로 인한 위험회피대상항목의 공정가치 변동도 당기손익으로 인식하고 있습니다. 단, 위험회피대상항목이 지분상품이며, 공정가치의 변동을 기타포괄손익으로 표시하기로 선택한 경우에는 위험회피수단의 손익 및 회피대상위험으로 인한 위험회피대상항목의 손익을 기타포괄손익으로 인식하고 있습니다. 공정가치위험회피회계는 위험회피수단이 소멸, 매각, 행사 또는 종료되거나 공정가치위험회피회계의 적용조건을 더 이상 충족하지 않을 경우 중단됩니다. 회피대상위험으로 인한 위험회피대상항목의 장부금액 조정액은 위험회피회계가 중단된 날부터 상각하여 당기손익으로 인식하고 있습니다.

### 4) 현금흐름위험회피

위험회피수단으로 지정되고 현금흐름위험회피회계의 적용요건을 충족한 파생상품의 공정가치 변동분 중 위험회피에 효과적인 부분은 기타포괄손익으로 처리하며, 위험회피에 비효과적인 부분은 당기손익으로 인식하고 있습니다. 현금흐름위험회피회계는 위험회피수단이 소멸, 매각, 행사 또는 종료되거나, 현금흐름위험회피회계의 적용요건을 더 이상 충족하지 않을 경우 중단됩니다. 현금흐름위험회피회계를 중단하는 경우에 위험회피대상의 미래 현금흐름이 여전히 발생할 것으로 예상되는 경우에 현금흐름위험회피적립금 누계액은 미래 현금흐름이 생길 때까지 또는 현금흐름위험회피적립금이 차손이며 그 차손의 전부나 일부가 미래기간에 회복되지 않을 것으로 예상될 때까지 현금흐름위험회피적립금에 남겨두고 있습니다. 다만, 위험회피대상의 미래현금흐름이 더 이상 발생할 것으로 예상되지 않는 경우에는 현금흐름위험회피적립금 누계액은 즉시 당기손익으로 인식합니다.

## 5) 해외사업장순투자의 위험회피

해외사업장에 대한 순투자 위험회피의 경우, 위험회피에 효과적인 부분은 기타포괄손익으로 인식하며, 위험회피에 비효과적인 부분은 당기손익으로 인식하고 있습니다. 위험회피에 효과적이어서 기타포괄손익으로 인식한 부분은 향후 그 해외사업장을 처분하거나 그 해외사업장의 일부를 처분하는 시점에 기업회계기준서 제1021호'환율변동효과'에 따라 재분류조정으로 기타포괄손익에서 당기손익으로 재분류합니다.

## (8) 재고자산

재고자산은 연중 계속기록법에 따라 수량을 계산하고 매 보고기간말에 실시하는 실지재고조사에 의하여 그 기록을 조정하고 있으며, 선입선출법에 의하여 산정된 취득원가로 평가하고 있습니다. 한편, 재고자산별 취득원가는 매입원가, 전환원가 및 재고자산을 현재의 장소에 현재의 상태로 이르게 하는데 발생한 기타원가를 포함하고 있습니다.

재고자산의 판매에 따른 수익을 인식하는 기간에 재고자산의 장부금액을 매출원가로 인식하고 있습니다. 재고자산은 취득원가와 순실현가능가치 중 낮은 금액으로 측정하고 있습니다. 재고자산을 순실현가능가치로 감액한 평가손실과 모든 감모손실은 감액이나 감모가 발생한 기간에 비용으로 인식하고 있으며, 재고자산의 순실현가능가치의 상승으로 인한 재고자산평가손실의 환입은 환입이 발생한 기간의 비용으로 인식된 재고자산의 매출원가에서 차감하고 있습니다.

## (9) 종속기업 및 관계기업투자

당사의 재무제표는 기업회계기준서 제1027호 '별도재무제표'에 따른 별도재무제표입니다. 종속기업 및 관계기업투자는 직접적인 지분투자에 근거하여 원가법으로 계상하였으며, 다만 한국채택국제회계기준으로의 전환일 시점에는 전환일 시점의 과거회계기준에 따른 장부금액을 간주원가로 사용하였습니다. 또한, 종속기업 및 관계기업으로부터 수취하는 배당금은 배당에 대한 권리가 확정되는 시점에 당기손익으로 인식하고 있습니다.

(10) 유형자산

당사의 모든 유형자산은 역사적 원가 또는 간주원가에서 감가상각누계액을 차감하여 표시하고 있습니다. 역사적 원가 및 간주원가는 자산의 취득에 직접적으로 관련된 지출을 포함합니다.

후속원가는 해당 항목으로부터 발생하는 미래경제적효익이 당사에 유입될 가능성이 높으며 그 원가를 신뢰성 있게 측정할 수 있는 경우에 한하여 자산의 장부금액에 포함하거나 적절한 경우 별도의 자산으로 인식하고 있으며, 후속지출에 의해 대체된 부분의 장부금액은 제거하고 있습니다.

토지는 감가상각을 수행하지 아니하며, 그 외 자산의 감가상각액은 자산의 취득원가에서 잔존가치를 차감한 금액에 대하여 다음의 추정 경제적 내용연수에 걸쳐 정액법에 따라 산정하고 있습니다. 한편, 유형자산의 감가상각방법, 잔존가치 및 내용연수는 매 보고기간말에 재검토하고 이를 변경하는 것이 적절하다고 판단되는 경우 회계추정의 변경으로 회계처리하고 있습니다.

구 분	추정내용연수
건 물	40 년
차량운반구 / 비품 / 시설장치 / 금형	5 년

자산의 장부금액이 추정 회수가능액을 초과하는 경우 자산의 장부금액을 회수가능액으로 즉시 감소시키고 있습니다. 자산의 처분 손익은 처분대가와 자산의 장부금액의 차이로 결정되며, 포괄손익계산서의 기타수익(비용)으로 표시하고 있습니다.

## (11) 투자부동산

임대수익이나 시세차익을 얻기 위하여 보유하고 있는 부동산은 투자부동산으로 분류하고 있습니다. 투자부동산은 취득시 발생한 거래원가를 포함하여 최초 인식시점에 원가로 측정하며, 최초 인식 후에 취득원가에서 감가상각누계액과 손상차손누계액을 차감한 금액을 장부금액으로 표시하고 있습니다.

후속원가는 자산으로부터 발생하는 미래경제적효익이 유입될 가능성이 높으며, 그 원가를 신뢰성 있게 측정할 수 있는 경우에 한하여 자산의 장부금액에 포함하거나 적절한 경우 별도의 자산으로 인식하고 있으며, 후속지출에 의해 대체된 부분의 장부금액은 제거하고 있습니다. 한편 일상적인 수선·유지와 관련하여 발생하는 원가는 발생시점에 당기손익으로 인식하고 있습니다.

투자부동산 중 토지에 대해서는 감가상각을 하지 않으며, 토지를 제외한 투자부동산은 경제적 내용연수에 따라 40년을 적용하여 정액법으로 상각하고 있습니다.

투자부동산의 감가상각방법, 잔존가치 및 내용연수는 매 보고기간 말에 재검토하고 있으며, 이를 변경하는 것이 적절하다고 판단되는 경우 회계추정의 변경으로 회계처리하고 있습니다.

투자부동산을 처분하거나, 투자부동산의 사용을 영구히 중지하고 처분으로도 더 이상의 미래경제적효익을 기대할 수 없는 경우에 해당 투자부동산의 장부금액을 연결재무상태표에서 제거하고 있습니다. 투자부동산의 제거로 인하여 발생하는 손익은 순매각금액과 장부금액의 차이로 결정하고 있으며, 해당 투자부동산이 제거되는 시점의 당기손익으로 인식하고 있습니다.

## (12) 무형자산

### 1) 개별취득하는 무형자산

내용연수가 유한한 개별 취득하는 무형자산은 취득원가에서 상각누계액과 손상차손누계액을 차감한 금액으로 인식하며, 추정내용연수에 걸쳐 정액법으로 상각비를 계상하고 있습니다. 무형자산의 내용연수 및 상각방법은 매 보고기간 종료일에 재검토하고 있으며, 이를 변경하는 것이 적절하다고 판단되는 경우 회계추정의 변경으로 회계처리하고 있습니다. 내용연수가 비한정인 개별 취득하는 무형자산은 취득원가에서 손상차손누계액을 차감한 금액으로 인식합니다.

### 2) 내부적으로 창출한 무형자산 - 연구 및 개발원가

연구활동에 대한 지출은 발생한 기간에 비용으로 인식하고 있습니다.

다음 사항을 모두 제시할 수 있는 경우에만 개발활동 또는 내부 프로젝트의 개발단계에서 발생한 무형자산을 인식합니다.

- 무형자산을 사용하거나 판매하기 위해 그 자산을 완성할 수 있는 기술적 실현가능성
- 무형자산을 완성하여 사용하거나 판매하려는 기업의 의도
- 무형자산을 사용하거나 판매할 수 있는 기업의 능력
- 무형자산이 미래경제적효익을 창출하는 방법
- 무형자산의 개발을 완료하고 그것을 판매하거나 사용하는 데 필요한 기술적, 재정적 자원 등의 입수가능성
- 개발과정에서 발생한 무형자산 관련 지출을 신뢰성 있게 측정할 수 있는 기업의 능력

내부적으로 창출한 무형자산의 취득원가는 그 무형자산이 위에서 기술한 인식조건을 최초로 충족시킨 시점 이후에 발생한 지출의 합계이며, 내부적으로 창출한 무형자산으로 인식되지 않는 개발원가는 발생시점에 비용으로 인식하고 있습니다.

내부적으로 창출한 무형자산은 최초 인식 후에 취득원가에서 상각누계액과 손상차손누계액을 차감한 금액으로 표시하고 있습니다.

### 3) 무형자산의 제거

무형자산을 처분하거나 사용이나 처분을 통한 미래경제적효익이 기대되지 않을 때 해당 무형자산의 장부금액을 연결재무상태표에서 제거하고 있습니다. 무형자산의 제거로 인하여 발생하는 손익은 순매각금액과 장부금액의 차이로 결정하고 있으며, 해당 무형자산이 제거되는 시점에 당기손익으로 인식하고 있습니다.

### 4) 무형자산의 상각

무형자산(비한정내용연수 무형자산 제외)은 최초에 취득원가로 측정하고 추정내용연수에 걸쳐 정액법으로 상각하고 있습니다.

무형자산의 상각방법, 잔존가치 및 내용연수는 매 보고기간말에 재검토하고 이를 변경하는



것이 적절하다고 판단되는 경우 회계추정의 변경으로 회계처리하고 있습니다.

구 분	추정내용연수
산업재산권	5 년
라이선스	계약기간 또는 수익이 실현되는 기간
소프트웨어	5 ~ 10년
회원권	비한정
기타의무형자산	계약상 만기에 따라 상각 (3 ~ 5년)

### (13) 영업권을 제외한 유·무형자산의손상

영업권을 제외한 유·무형자산은 자산손상을 시사하는 징후가 있는지를 매 보고기간말마다 검토하고 있으며, 자산손상을 시사하는 징후가 있는 경우에는 손상차손금액을 결정하기 위하여 자산의 회수가능액을 추정하고 있습니다. 당사는 개별 자산별로 회수가능액을 추정하고 있으며, 개별 자산의 회수가능액을 추정할 수 없는 경우에는 그 자산이 속하는 현금창출단위의 회수가능액을 추정하고 있습니다. 공동자산은 합리적이고 일관된 배분기준에 따라 개별 현금창출단위에 배분하며, 개별 현금창출단위로 배분할 수 없는 경우에는 합리적이고 일관된 배분기준에 따라 배분될 수 있는 최소 현금창출단위집단에 배분하고 있습니다.

비한정내용연수를 가진 무형자산 또는 아직 사용할 수 없는 무형자산은 자산손상을 시사하는 징후와 관계없이 매년 손상검사를 실시하고 있습니다.

회수가능액은 개별 자산 또는 현금창출단위의 순공정가치와 사용가치 중 큰 금액으로 측정하며, 자산(또는 현금창출단위)의 회수가능액이 장부금액에 미달하는 경우에는 자산(또는 현금창출단위)의 장부금액을 회수가능액으로 감소시키고 감소된 금액은 당기손익으로 인식하고 있습니다.

과거기간에 인식한 손상차손을 환입하는 경우 개별 자산(또는 현금창출단위)의 장부금액은 수정된 회수가능액과 과거기간에 손상차손을 인식하지 않았다면 현재 기록되어 있을 장부금액 중 작은 금액으로 결정하고 있으며, 해당 손상차손환입은 즉시 당기손익으로 인식하고 있습니다.

#### (14) 리스

당사는 계약 약정일에 계약이 리스인지 또는 계약에 리스가 포함되어 있는지를 평가합니다. 당사는 리스이용자인 경우에 단기리스(리스기간이 12개월 이하)와 소액 기초자산 리스를 제외한 모든 리스 약정과 관련하여 사용권자산과 그에 대응되는 리스부채를 인식합니다. 당사는 다른 체계적인 기준이 리스이용자의 효익의 형태를 더 잘나타내는 경우가 아니라면 단기 리스와 소액 기초자산 리스에 관련되는 리스료를 리스기간에 걸쳐 정액 기준으로 비용으로 인식합니다.

리스부채는 리스개시일에 그날 현재 지급되지 않은 리스료를 리스의 내재이자율로 할인한 현재가치로 최초 측정합니다. 만약 리스의 내재이자율을 쉽게 산정할 수 없는 경우에는 리스이용자의 증분차입이자율을 사용합니다.

리스부채의 측정에 포함되는 리스료는 다음 금액으로 구성됩니다.

- 고정리스료 (실질적인 고정리스료를 포함하고 받을 리스 인센티브는 차감)
- 지수나 요율(이율)에 따라 달라지는 변동리스료. 처음에는 리스개시일의 지수나 요율(이율)을 사용하여 측정함
- 잔존가치보증에 따라 리스이용자가 지급할 것으로 예상되는 금액
- 리스이용자가 매수선택권을 행사할 것이 상당히 확실한 경우에 그 매수선택권의 행사가격
- 리스기간이 리스이용자의 종료선택권 행사를 반영하는 경우에 그 리스를 종료하기 위하여 부담하는 금액

당사는 리스부채를 재무상태표에서 다른 부채와 구분하여 표시합니다.

리스부채는 후속적으로 리스부채에 대한 이자를 반영하여 장부금액을 증액(유효이자율법을 사용)하고, 지급한 리스료를 반영하여 장부금액을 감액하여 측정합니다.

당사는 다음의 경우에 리스부채를 재측정하고 관련된 사용권자산에 대해 상응하는 조정을 합니다.

- 리스기간이 변경되거나, 매수선택권 행사에 대한 평가의 변경을 발생시키는 상황의 변경이나 유의적인 사건이 발생하는 경우. 이러한 경우 리스부채는 수정된 리스료를 수정된 할인율로 할인하여 다시 측정합니다.
- 지수나 요율(이율)의 변경이나 잔존가치보증에 따라 지급할 것으로 예상되는 금액이 변동되어 리스료가 변경되는 경우. 이러한 경우 리스부채는 수정된 리스료를 변경되지 않은 할인율로 할인하여 다시 측정합니다. 다만 변동이자율의 변동으로 리스료에 변동이 생긴 경우에는 그 이자율 변동을 반영하는 수정 할인율을 사용합니다.
- 리스계약이 변경되고 별도로 리스로 회계처리하지 않는 경우. 이러한 경우 리스부채는 변경된 리스의 리스기간에 기초하여, 수정된 리스료를 리스변경 유효일 현재의 수정된 할인율로 할인하여 다시 측정합니다.

사용권자산은 리스부채의 최초 측정금액과 리스개시일이나 그 전에 지급한 리스료(받은 리스 인센티브는 차감) 및 리스이용자가 부담하는 리스개설직접원가를 차감한 금액으로 구성됩니다. 사용권자산은 원가에서 감가상각누계액과 손상차손누계액을 차감하여 후속 측정합니다.

당사가 리스 조건에서 요구하는 대로 기초자산을 해체하고 제거하거나, 기초자산이 위치한 부지를 복구하거나, 기초자산 자체를 복구할 때 부담하는 원가의 추정치는 기업회계기준서 제1037호에 따라 인식하고 측정합니다. 그러한 원가가 재고자산을 생산하기 위하여 발생한 것이 아니라면, 원가가 사용권자산과 관련이 있는 경우 사용권자산 원가의 일부로 그 원가를 인식합니다.

리스기간 종료시점 이전에 리스이용자에게 기초자산의 소유권을 이전하는 경우나 사용권자산의 원가에 리스이용자가 매수선택권을 행사할 것임이 반영되는 경우에, 리스이용자는 리스개시일부터 사용권자산의 내용연수 종료시점까지 사용권자산을 감가상각하고 있습니다. 그 밖의 경우에는 리스이용자는 리스개시일부터 사용권자산의 내용연수 종료일과 리스기간 종료일 중 이른 날까지 사용권자산을 감가상각하고 있습니다.

당사는 사용권자산을 재무상태표에서 다른 자산과 구분하여 표시합니다.

당사는 사용권자산이 손상되었는지 결정하기 위하여 기업회계기준서 제1036호를 적용하며, 식별된 손상차손에 대한 회계처리는 '유형자산'의 회계정책에 설명되어 있습니다.

당사는 변동리스료(다만 지수나 요율(이율)에 따라 달라지는 변동리스료는 제외)는 사용권자산과 리스부채의 측정에 포함하지 않으며, 그러한 리스료는 변동리스료를 유발하는 사건 또는 조건이 생기는 기간에 당기손익으로 인식합니다.

실무적 간편법으로 리스이용자는 비리스요소를 리스요소와 분리하지 않고, 각 리스요소와 이에 관련되는 비리스요소를 하나의 리스요소로 회계처리하는 방법을 기초자산의 유형별로 선택할 수 있으며, 당사는 이러한 실무적 간편법을 사용하지 않고 있습니다. 하나의 리스요소와 하나 이상의 추가 리스요소나 비리스요소를 포함하는 계약에서 리스이용자는 리스요소의 상대적 개별가격과 비리스요소의 총 개별가격에 기초하여 계약 대가를 각 리스요소에 배분합니다.

## (15) 퇴직급여

### ① 확정기여제도

확정기여제도와 관련하여 일정기간 직원이 근무용역을 제공하였을 때에는 그 근무용역과 교환하여 확정기여제도에 납부해야 할 기여금에 대하여 자산의 원가에 포함하는 경우를 제외하고는 당기손익으로 인식하고 있습니다. 납부해야 할 기여금은 이미 납부한 기여금을 차감한 후 부채로 인식하고 있습니다. 또한, 이미 납부한 기여금이 보고기간말 이전에 제공된 근무용역에 대해 납부하여야 하는 기여금을 초과하는 경우에는 초과 기여금 때문에 미래 지급액이 감소하거나 현금이 환급되는 만큼을 자산으로 인식하고 있습니다.

### ② 확정급여제도

확정기여제도를 적용하는 직원 이외의 모든 임원에 대한 퇴직급여제도는 확정급여제도로 분류하고 있습니다. 보고기간말 현재 확정급여제도와 관련된 확정급여부채는 확정급여채무의 현재가치에서 사외적립자산의 공정가치를 차감하여 인식하고 있습니다. 확정급여부채는 매년 독립적인 계리사에 의해 예측단위적립방식으로 계산되고 있습니다. 확정급여부채의 현재가치는 확정급여제도에서 지급될 미래 현금흐름을 관련 퇴직급여의 만기와 유사한 만기를 가지는 퇴직금이 지급되는 통화로 표시된 우량회사채의 이자율을 사용하여 추정 미래 현금흐름을 할인한 후 결정되고 있습니다. 보험수리적 가정의 변동과 경험적 조정에서 발생하는 보험수리적손익은 발생한 기간에 전액 기타포괄손익으로 인식하고 있으며, 발생 즉시 이익잉여금으로 대체하고 그 후의 기간에 당기손익으로 재분류하지 않고 있습니다. 확정급여채무의 현재가치에서 사외적립자산의 공정가치를 차감하여 산출된 순액이 자산일 경우, 미인식 과거근무원가 누계액과 제도로부터 환급받거나 제도에 대한 미래 기여금이 절감되는 방식으로 이용가능한 경제적 효익의 현재가치를 가산한 금액을 한도로 자산으로 인식하고 있습니다.

## (16) 충당부채 및 우발부채

과거사건의 결과로 존재하는 현재의 법적의무 또는 의제의무 이행을 위하여 경제적효익을 갖는 자원이 유출될 가능성이 높으며 그 의무의 이행에 소요되는 금액의 신뢰성 있는 추정이 가능한 경우 충당부채를 인식하고 있습니다. 충당부채로 인식하는 금액은 관련된 사건과 상황에 대한 불가피한 위험과 불확실성을 고려하여 현재의무를 보고기간말에 이행하기 위하여 소요되는 지출에 대한 최선의 추정치입니다. 화폐의 시간가치 효과가 중요한 경우 충당부채

는 의무를 이행하기 위하여 예상되는 지출액의 현재가치로 평가하고 있습니다.

또한 과거사건은 발생하였으나 불확실한 미래사건의 발생여부에 의해서 존재여부가 확인되는 잠재적인 의무가 있는 경우 또는 과거사건이나 거래의 결과 현재 의무가 존재하나 자원이 유출될 가능성이 매우 높지 않거나 당해 의무를 이행하여야 할 금액을 신뢰성 있게 추정할 수 없는 경우 우발부채로 주식 기재하고 있습니다.

#### (17) 자기주식

당사가 당사의 주식을 취득하는 경우, 직접거래원가를 포함한 지급대가는 그 주식이 소각되거나 재발행될 때까지 당사의 기타자본에서 차감하여 표시하고 있습니다.

## (18) 법인세

법인세비용은 당기법인세와 이연법인세로 구성되어 있습니다.

### ① 당기법인세

당기 법인세부담액은 당기의 과세소득을 기초로 산정됩니다. 다른 과세기간에 가산되거나 차감될 손익항목 및 비과세항목이나 비공제항목 때문에 과세소득과 순이익은 차이가 발생합니다. 당사의 당기법인세와 관련된 부채는 보고기간 말까지 제정되었거나 실질적으로 제정된 세율 및 세법에 근거하여 계산됩니다.

### ② 이연법인세

이연법인세는 재무제표상 자산과 부채의 장부금액과 과세소득 산출시 사용되는 세무기준액과의 차이인 일시적차이와 관련하여 납부하거나 회수될 법인세 금액이며 부채법을 이용하여 회계처리합니다. 이연법인세부채는 일반적으로 모든 가산할 일시적 차이에 대하여 인식됩니다. 이연법인세자산은 일반적으로 차감할 일시적차이가 사용될 수 있는 과세소득의 발생 가능성이 높은 경우에, 모든 차감할 일시적차이에 대하여 인식됩니다. 그러나 가산할 일시적 차이가 영업권을 최초로 인식할 때 발생하거나, 자산 또는 부채가 최초로 인식되는 거래가 사업결합거래가 아니고 거래 당시에 회계이익과 과세소득(세무상결손금)에 영향을 미치지 아니하는 거래에서 발생하는 경우 이연법인세부채는 인식하지 않습니다. 그리고 차감할 일시적 차이가 자산 또는 부채가 최초로 인식되는 거래가 사업결합거래가 아니고 거래 당시 회계이익과 과세소득(세무상결손금)에 영향을 미치지 않는 거래에서 발생하는 경우에는 이연법인세자산은 인식하지 않습니다.

당사가 일시적차이의 소멸시점을 통제할 수 있으며, 예측가능한 미래에 일시적 차이가 소멸하지 않을 가능성이 높은 경우를 제외하고는 종속기업, 관계기업에 대한 투자자산 및 조인트 벤처 투자지분에 관한 가산할 일시적차이에 대하여 이연법인세부채를 인식합니다. 또한 이러한 투자자산 및 투자지분과 관련된 차감할 일시적차이로 인하여 발생하는 이연법인세자산은 일시적차이의 혜택을 사용할 수 있을만큼 충분한 과세소득이 발생할 가능성이 높고, 일시적 차이가 예측가능한 미래에 소멸할 가능성이 높은 경우에만 인식합니다.

이연법인세자산의 장부금액은 매 보고기간 말에 검토하고, 이연법인세자산의 전부 또는 일부가 회수될 수 있을만큼 충분한 과세소득이 발생할 가능성이 더 이상 높지 않은 경우 이연법인세자산의 장부금액을 감소시킵니다.

이연법인세는 보고기간 말까지 제정되었거나 실질적으로 제정된 세율 및 세법에 근거하여 당해 부채가 결제되거나 자산이 실현되는 회계기간에 적용될 것으로 예상되는 세율을 사용하여 측정합니다. 이연법인세자산과 이연법인세부채를 측정할 때에는 보고기간 말 현재 당사가 관련 자산과 부채의 장부금액을 회수하거나 결제할 것으로 예상되는 방식에 따른 법인세 효과를 반영하였습니다.

이연법인세자산과 부채는 당사가 당기법인세자산과 당기법인세부채를 상계할 수 있는 법적으로 집행가능한 권리를 가지고 있으며, 동일한 과세당국에 의해서 부과되는 법인세와 관련하여 과세대상기업이 동일하거나 과세대상기업은 다르지만 당기법인세 부채와 자산을 순액으로 결제할 의도가 있거나, 중요한 금액의 이연법인세부채가 결제되거나, 이연법인세자산이 회수될 미래에 각 회계기간마다 자산을 실현하는 동시에 부채를 결제할 의도가 있는 경우에만 상계합니다.

### 3) 당기법인세와 이연법인세의 인식

당기법인세와 이연법인세는 동일 회계기간 또는 다른 회계기간에 기타포괄손익이나 자본으로 직접 인식되는 거래나 사건 또는 사업결합으로부터 발생하는 경우를 제외하고는 수익이나 비용으로 인식하여 당기손익에 포함합니다. 사업결합시에는 법인세효과는 사업결합에 대한 회계처리에 포함되어 반영됩니다.

#### (19) 주당손익

당사는 보통주 기본주당손익과 희석주당손익을 당기순손익에 대하여 계산하고 손익계산서에 표시하고 있습니다. 기본주당손익은 보통주에 귀속되는 당기순손익을 회계기간 동안에 유통된 보통주식수를 가중평균한 주식수로 나누어 계산하고 있습니다. 희석주당손익은 신주인수권 및 전환권 등 모든 희석효과가 있는 잠재적 보통주의 영향을 고려하여 보통주에 귀속되는 당기순손익 및 가중평균유통보통주식수를 조정하여 계산하고 있습니다.



## (20) 공동영업에 대한 투자

공동영업은 약정의 공동지배력을 보유하는 당사자들이 그 약정의 자산에 대한 권리와 부채에 대한 의무를 보유하는 공동약정으로, 공동지배력은 약정의 지배력에 대한 계약상 합의된 공유로서, 관련활동에 대한 결정에 지배력을 공유하는 당사자들 전체의 동의가 요구될 때에만 존재합니다.

당사가 공동영업 하에서 활동을 수행하는 경우, 당사는 공동영업자로서 공동영업에 대한 자신의 지분과 관련하여 다음을 인식합니다.

- 자신의 자산. 공동으로 보유하는 자산 중 자신의 몫을 포함
- 자신의 부채. 공동으로 발생한 부채 중 자신의 몫을 포함
- 공동영업에서 발생한 산출물 중 자신의 몫의 판매 수익
- 공동영업의 산출물 판매 수익 중 자신의 몫
- 자신의 비용. 공동으로 발생한 비용 중 자신의 몫을 포함

당사는 공동영업에 대한 자신의 지분에 해당하는 자산, 부채, 수익 및 비용을 특정 자산, 부채, 수익 및 비용에 적용하는 기준서에 따라 회계처리하고 있습니다.

공동영업자인 당사가 공동영업에 자산을 판매하거나 출자하는 것과 같은 거래를 하는 경우, 그것은 공동영업의 다른 당사자와의 거래를 수행하는 것으로 간주되어, 당사는 거래의 결과인 손익을 다른 당사자들의 지분 한도까지만 인식하고 있습니다.

공동영업자인 당사가 공동영업과 자산의 구매와 같은 거래를 하는 경우, 당사는 자산을 제 3자에게 재판매하기 전까지는 손익에 대한 자신의 몫을 인식하지 않습니다.

#### 4. 현금및현금성자산과 장단기금융상품

(1) 당기말 및 전기말 현재 현금및현금성자산과 장단기금융상품의 내역은 다음과 같습니다 (단위:천원).

계정과목	내역	당기말	전기말
현금및현금성자산	보통예금	5,944,327	7,667,254
단기금융상품	정기예금	1,000,000	1,000,000
장기금융상품	당좌개설보증금	2,000	2,000

(2) 당기말 및 전기말 현재 사용이 제한된 금융상품의 내역은 다음과 같습니다(단위:천원)

계정과목	당기말	전기말	사용제한내역
단기금융상품	1,000,000	1,000,000	수입금융 담보
장기금융상품	2,000	2,000	당좌개설보증금
합 계	1,002,000	1,002,000	

#### 5. 재고자산

당기말 및 전기말 현재 재고자산의 내역은 다음과 같습니다(단위:천원).

구 분	당기말	전기말
상품	24,005,289	20,846,252
상품_평가손실총당금	(2,745,154)	(1,226,712)
제품	7,134,704	5,848,369
제품_평가손실총당금	(2,047,522)	(1,392,551)
미착품	1,420,610	987,366
합계	27,767,927	25,062,724

당기 당사는 재고자산의 순실현가능가치에 따른 재고자산평가손실 2,173,413천원(전기 평가환입: 854,345천원)을 인식하였습니다.

6. 범주별 금융상품

(1) 당기말 및 전기말 현재 당사의 금융상품 범주별 장부금액 및 공정가치의 내역은 다음과 같습니다(단위:천원).

<당기말>

금융자산	상각후원가 측정 금융자산	당기손익-공정가치 측정 금융자산	기타포괄손익-공정가치 측정 금융자산	합 계	공정가치
현금성자산	5,944,327	-	-	5,944,327	(주1)
단기금융상품	1,000,000	-	-	1,000,000	
매출채권	15,901,171	-	-	15,901,171	
미수금	668,867	-	-	668,867	
미수수익	7,002	-	-	7,002	
유동성파생상품금융자산	-	495,171	-	495,171	
장기금융상품	2,000	-	-	2,000	
공정가치측정금융자산	-	8,217,428	3,170,868	11,388,296	
보증금	1,599,290	-	-	1,599,290	
합 계	25,122,657	8,712,599	3,170,868	37,006,124	

(주1) 장부금액이 공정가치의 합리적 근사치이므로 공정가치의 공시는 생략하였습니다.

금융부채	상각후원가 측정 금융부채	당기손익-공정가치 측정 금융부채	합 계	공정가치
매입채무	6,956,469	-	6,956,469	(주1)
단기차입금	15,569,144	-	15,569,144	
미지급금	5,378,710	-	5,378,710	
미지급비용(주2)	3,312,578	-	3,312,578	
수입보증금(유동)	1,903,594	-	1,903,594	
파생상품금융부채	-	4,876,623	4,876,623	
유동리스부채	1,828,775	-	1,828,775	
비유동리스부채	4,827,487	-	4,827,487	
합 계	39,776,757	4,876,623	44,653,380	

(주1) 장부금액이 공정가치의 합리적 근사치이므로 공정가치의 공시는 생략하였습니다.

(주2) 금융부채에 해당하지 아니한 종업원비용은 제외되어 있습니다.

<전기말>

금융자산	상각후원가 측정 금융자산	당기손익-공정가치 측정 금융자산	기타포괄손익-공정가치 측정 금융자산	합 계	공정가치
현금성자산	7,667,254	-	-	7,667,254	(주1)
단기금융상품	1,000,000	-	-	1,000,000	
매출채권	18,165,311	-	-	18,165,311	
미수금	1,617,883	-	-	1,617,883	
미수수익	6,214	-	-	6,214	
장기금융상품	2,000	-	-	2,000	
공정가치측정금융자산	-	10,936,877	4,381,304	15,318,181	
보증금	1,055,835	-	-	1,055,835	
합 계	29,514,497	10,936,877	4,381,304	44,832,678	

(주1) 장부금액이 공정가치의 합리적 근사치이므로 공정가치의 공시는 생략하였습니다.

금융부채	상각후원가 측정 금융부채	당기손익-공정가치 측정 금융부채	합 계	공정가치
매입채무	6,667,775	-	6,667,775	(주1)
단기차입금	15,726,370	-	15,726,370	
미지급금	3,318,634	-	3,318,634	
미지급비용(주2)	5,383,941	-	5,383,941	
수입보증금(유동)	1,943,594	-	1,943,594	
파생상품금융부채	-	2,078,407	2,078,407	
유동리스부채	2,012,998	-	2,012,998	
수입보증금(비유동)	100,000	-	100,000	
비유동리스부채	4,841,136	-	4,841,136	
합 계	39,994,448	2,078,407	42,072,855	

(주1) 장부금액이 공정가치의 합리적 근사치이므로 공정가치의 공시는 생략하였습니다.

(주2) 금융부채에 해당하지 아니한 종업원비용은 제외되어 있습니다.

(2) 당기 및 전기 중 당사의 금융상품 범주별 순손익 구분 내역은 다음과 같습니다(단위:천원).

<당 기>

구 분	상각후원가 측정 금융자산	당기손익-공정가치 측정 금융자산	기타포괄손익-공정 가치측정금융자산	상각후원가 측정 금융부채	당기손익-공정가치 측정 금융부채	합 계
이자수익	320,811	-	-	-	-	320,811
외환차익	36,870	-	-	251,106	-	287,976
외화환산이익	807	-	-	1,805	-	2,612
대손상각비	83,633	-	-	-	-	83,633
당기손익측정금융자산 처분이익	-	2,760	-	-	-	2,760
당기손익측정금융자산 평가손실	-	(871,807)	-	-	-	(871,807)
이자비용	-	-	-	(1,292,251)	-	(1,292,251)
외환차손	(5,700)	-	-	(395,977)	-	(401,677)
외화환산손실	-	-	-	(806,244)	-	(806,244)
파생상품평가이익	-	-	-	-	495,171	495,171
파생상품거래이익	-	-	-	-	259,090	259,090
파생상품평가손실	-	-	-	-	(2,850,188)	(2,850,188)
기타포괄손익-공정가치 측정금융자산 평가손익	-	-	(1,210,435)	-	-	(1,210,435)
합 계	436,421	(869,047)	(1,210,435)	(2,241,561)	(2,095,927)	(5,980,549)

<전 기>

구 분	상각후원가 측정 금융자산	당기손익-공정가치 측정 금융자산	상각후원가측정금 융부채	당기손익-공정가치측 정금융부채	합 계
이자수익	126,739	-	-	-	126,739
외환차익	-	-	166,353	-	166,353
외화환산이익	154	-	247,983	-	248,137
대손상각비	(2,032,878)	-	-	-	(2,032,878)
당기손익측정금융자산평 가이익	-	23,135	-	-	23,135
당기손익측정금융자산평 가손실	-	(1,805,395)	-	-	(1,805,395)
이자비용	-	-	(1,326,727)	-	(1,326,727)
외환차손	-	-	(229,983)	-	(229,983)
외화환산손실	-	-	(22,211)	-	(22,211)
파생상품평가손실	-	-	-	(229,603)	(229,603)
합 계	(1,905,985)	(1,782,260)	(1,164,585)	(229,603)	(5,082,433)

## 7. 매출채권 및 기타채권

(1) 매출채권 및 기타채권의 내용은 다음과 같습니다(단위: 천원).

구분	당기말			전기말		
	채권액	손실충당금	장부금액	채권액	손실충당금	장부금액
매출채권	18,144,833	(2,243,663)	15,901,170	20,513,893	(2,348,582)	18,165,311
미수금	686,392	(17,525)	668,867	1,635,408	(17,525)	1,617,883
미수수익	7,002	-	7,002	6,214	-	6,214
보증금	1,599,290	-	1,599,290	1,055,835	-	1,055,835
합계	20,437,517	(2,261,188)	18,176,329	23,211,350	(2,366,107)	20,845,243

(2) 당기말 및 전기말 현재 매출채권의 충당금 설정률표에 기초한 위험정보의 세부내용은 다음과 같습니다(단위:천원).

구분	당기말			전기말		
	채권잔액	손실충당금	기대손실률	채권잔액	손실충당금	기대손실률
연체되었으나 개별적으로 손상되지 않은 채권						
6개월이하	15,271,784	(92,399)	0.6%	17,246,062	(177,855)	1.0%
6개월초과 12개월이하	305,654	(25,075)	8.2%	430,574	(54,311)	12.6%
12개월초과 36개월이하	510,291	(175,642)	34.4%	1,111,814	(497,530)	44.7%
36개월초과	85,978	(85,978)	100%	81,054	(81,054)	100.0%
소계	16,173,707	(379,094)	2.3%	18,869,504	(810,750)	4.3%
개별적으로 손상된 채권	1,971,126	(1,864,569)	94.6%	1,644,389	(1,537,832)	93.5%
합계	18,144,833	(2,243,663)	12.4%	20,513,893	(2,348,582)	11.4%

(3) 당기와 전기 중 매출채권과 기타채권의 손실충당금 변동내역은 다음과 같습니다(단위:천원).

구분		매출채권	미수금	대손상각비 및 기타의 대손상각비
전기	기초 손실충당금	761,666	17,525	-
	제각	(445,962)	-	-
	손실충당금의 재측정	2,032,878	-	2,032,878
	기말 손실충당금	2,348,582	17,525	-
당기	기초 손실충당금	2,348,582	17,525	-
	제각	(21,286)	-	-
	손실충당금의 재측정	(83,633)	-	(83,633)
	기말 손실충당금	2,243,663	17,525	-

## 8. 기타자산

당기말 및 전기말 현재 기타자산의 구성내역은 다음과 같으며, 대손충당금은 선급금에 대한 손상의 사실 및 향후 손상의 가능성을 고려하여 설정된 것입니다(단위:천원).

구 분	당기말		전기말	
	유동	비유동	유동	비유동
선급금	2,424,187	1,041,527	667,336	1,260,489
선급비용	330,079	-	338,390	-
평가전금액	2,754,266	1,041,527	1,005,726	1,260,489
손상차손누계액	-	-	-	-
장부금액	2,754,266	1,041,527	1,005,726	1,260,489

## 9. 공정가치측정금융자산

(1) 당기말 현재 당기손익-공정가치측정금융자산의 내역은 다음과 같습니다(단위:천원).

구 분	구분	지분율	당기말		전기말	
			취득원가	장부금액	취득원가	장부금액
메트라이프	저축성보험	-	-	-	2,190,000	2,170,740
(사)한국애니메이션제작자협회	출자금	-	25,000	25,000	25,000	25,000
한국콘텐츠진흥원	출자금	-	10,000	10,000	10,000	10,000
베이비샤크백스트유니콘IP펀드	출자금	2.88%	1,000,000	1,000,000	1,000,000	1,000,000
(유)아머드사우루스문화산업전문회사	기타채무상품	-	11,374,023	6,782,428	11,374,023	7,361,137
이지기획	기타채무상품	-	308,256	-	370,000	370,000
주식회사 액츠매니지먼트	기타채무상품	-	400,000	400,000	-	-
합 계			13,117,279	8,217,428	14,969,023	10,936,877

(2) 당기말 및 전기말 현재 기타포괄손익-공정가치측정금융자산의 내역은 다음과 같습니다 (단위:천원).

구 분	당기말		전기말	
	취득원가	장부금액	취득원가	장부금액
비상장주식	315,712	3,170,868	315,712	4,381,304

(3) 당기말 및 전기말 현재 기타포괄손익-공정가치측정금융자산에 포함된 비상장주식의 내역은 다음과 같습니다(단위:천원).

<당기말>

피투자회사	발행주식수	소유주식수	지분율	취득원가	공정가치	장부금액
(주)학산문화사	31,508	3,140	9.97%	15,700	3,070,868	3,070,868
(주)보근	120,000	10,000	8.33%	100,000	100,000	100,000
(주)루트엔스튜디오	549,546	11,462	2.09%	200,012	-	-
합 계				315,712	3,170,868	3,170,868

<전기말>

피투자회사	발행주식수	소유주식수	지분율	취득원가	공정가치	장부금액
(주)학산문화사	31,508	3,140	9.97%	15,700	4,081,292	4,081,292
(주)보근	120,000	10,000	8.33%	100,000	100,000	100,000
(주)루트엔스튜디오	549,546	11,462	2.09%	200,012	200,012	200,012
합 계				315,712	4,381,304	4,381,304



## 10. 종속기업 및 관계기업투자

(1) 당기말 및 전기말 현재 종속기업 및 관계기업투자의 지분내역은 다음과 같습니다(단위:천원).

피투자회사	구분	주식수	지분율	당기말			전기말
				취득원가	순자산지분가액	장부금액	장부금액
대원방송(주)	종속기업	840,000주	44.92%	6,763,950	21,436,565	6,763,950	6,763,950
대원씨아이(주)	종속기업	347,142주	80.20%	2,004,997	22,655,782	2,004,997	2,004,997
주식회사 스토리작(*1)	종속기업	300,000주	60.00%	3,258,687	(3,389,153)	3,258,687	3,258,687
(유)아머드사우루스 문화산업전문회사	종속기업	1,000주	100.00%	10,000	(13,169,281)	10,000	10,000
(주)스튜디오무직(*2)	종속기업	45,000주	30.00%	1,499,985	1,117,798	1,499,985	1,499,985
Jiasheng Culture Industry Development Co., Ltd	관계기업	-	45.00%	390,583	165,819	390,583	390,583
합 계				13,928,202	28,817,530	13,928,202	13,928,202

(\*1) 전기 중 당사는 종속기업이 발행한 상환전환우선주식의 FI투자자에 대하여 우선주 전부 또는 일부의매수를 청구할 수 있는 권리를 부여하였으며, 이와 관련한 파생상품부채를 인식하였습니다. 파생계약의 대가로서 해당 부채만큼 종속기업투자주식을 취득한 것으로 판단하였습니다.

(\*2) 의결권을 과반 미만으로 보유하고 있으나 동 종속기업 이사의 과반수를 선임할 권한을 가지고 있으므로 지배력이 있다고 판단하였습니다.

(2) 당기 및 전기 중 종속기업 및 관계기업투자의 변동내역은 다음과 같습니다(단위:천원).

구분	당기	전기
기초 장부금액	13,928,202	13,928,202
기말 장부금액	13,928,202	13,928,202

(3) 당기 및 전기의 종속기업 및 관계기업의 요약 재무정보는 다음과 같습니다(단위:천원).

<당기>

회사명	자 산	부 채	매출액	당기순손익
대원방송(주)	54,675,696	6,954,047	27,306,911	1,197,463
대원씨아이(주)	38,748,446	10,499,342	54,149,376	885,796
주식회사 스토리작	8,740,232	14,388,820	971,199	(3,496,027)
(유)아머드사우루스 문화산업전문회사	1,455,168	14,624,449	49,383	(6,614,889)
(주)스튜디오무직	3,981,044	255,049	2,133,017	127,345
Jiasheng Culture Industry Development Co., Ltd	410,713	42,226	95,193	(210,116)

<전기>

회사명	자 산	부 채	매 출액	당기순손익
대원방송(주)	53,328,315	6,353,087	28,161,744	4,621,805
대원씨아이(주)	41,144,607	13,781,299	62,760,327	5,034,580
주식회사 스토리작	10,456,551	12,609,112	560,262	(1,594,867)
(유)아머드사우루스 문화산업전문회사	8,089,825	14,644,217	172,127	(4,142,566)
(주)스튜디오무직	3,790,115	191,465	2,294,190	237,732
Jiasheng Culture Industry Development Co., Ltd	584,811	33,116	257,298	(242,021)

## 11. 투자부동산

(1) 당사는 당사가 직접 사용하지 않고 임대목적으로 사용하고 있는 토지 및 건물을 투자부동산으로 계상하고 있으며, 당기 및 전기 중 동 투자부동산의 변동내역은 다음과 같습니다(단위:천원).

구분	당기				전기			
	기초	감가상각비	대체(*1)	기말	전기초	감가상각비	대체(*1)	기말
토지	16,011,769	-	(1,815,225)	14,196,544	20,394,369	-	(4,382,600)	16,011,769
건물	1,469,458	(44,948)	(993,630)	430,880	1,549,301	(57,551)	(22,292)	1,469,458
합계	17,481,227	(44,948)	(2,808,855)	14,627,424	21,943,670	(57,551)	(4,404,892)	17,481,227

(\*1) 당기 및 전기 중 자가사용면적 상당액이 유형자산으로 대체되었습니다.

(2) 당기 및 전기 중 투자부동산 관련 주요 수익(비용)은 다음과 같습니다(단위: 천원).

구분	당기	전기
수입임대료	534,073	629,097
감가상각비	(44,948)	(57,551)

(3) 당기말 현재 공정가치는 다음과 같습니다(단위: 천원).

구분	당기말	
	장부금액	공정가치(주1)
토지 및 건물	14,627,424	33,249,907

(주1) 당기말 현재 공정가치는 기존의 감정평가결과와 최근의 개별공시지가 및 기준시가를 종합적으로 고려하여 산정하였습니다.

## 12. 유형자산

(1) 당기말 및 전기말 현재 유형자산의 내역은 다음과 같습니다(단위:천원).

구분	당기말			전기말		
	취득원가	감가상각누계액	장부금액	취득원가	감가상각누계액	장부금액
토지	6,461,966	-	6,461,966	4,382,600	-	4,382,600
건물	2,204,826	(717,099)	1,487,727	697,112	(468,363)	228,749
비품	1,989,141	(1,342,167)	646,974	1,650,025	(1,118,928)	531,097
시설장치	10,299,897	(7,276,517)	3,023,380	8,240,247	(6,559,884)	1,680,363
사용권자산	11,215,005	(4,457,342)	6,757,663	9,377,025	(2,482,001)	6,895,024
합계	32,170,835	(13,793,125)	18,377,710	24,347,009	(10,629,176)	13,717,833

(2) 당기 및 전기 중 유형자산 장부금액의 변동내역은 다음과 같습니다(단위:천원).

<당기>

구분	기초	취득	처분	감가상각비	대체(*1,2)	기말
토지	4,382,600	-	-	-	2,079,365	6,461,965
건물	228,750	562,000	-	(32,513)	729,490	1,487,727
비품	531,096	339,536	(123)	(223,535)	-	646,974
시설장치	1,680,363	2,059,650	-	(716,633)	-	3,023,380
사용권자산	6,895,024	2,669,551	(555,732)	(2,251,179)	-	6,757,664
합계	13,717,833	5,630,737	(555,855)	(3,223,860)	2,808,855	18,377,710

(\*1) 당기 중 투자부동산 일부를 유형자산 토지와 건물 일부로 계정 대체하였습니다.

(주석11 참조)

(\*2) 당기 중 취득한 건물 일부를 토지로 계정 대체하였습니다.

<전기>

구분	기초	취득	처분	감가상각비	대체	기말
토지	-	-	-	-	4,382,600	4,382,600
건물	223,886	-	-	(17,428)	22,292	228,750
비품	790,488	211,897	(180,862)	(290,427)	-	531,096
시설장치	1,683,927	686,950	-	(690,514)	-	1,680,363
사용권자산	2,867,401	6,186,096	-	(2,158,473)	-	6,895,024
합계	5,565,702	7,084,943	(180,862)	(3,156,842)	4,404,892	13,717,833

(3) 당기말 현재 소유 건물(유형자산 및 투자부동산)에 대하여 (주)KB손해보험 및 한화손해보험(주)에 화재보험을 가입하고 있으며, 부보금액은 71,964,664천원입니다. 또한 당사는 동 화재보험 이외에 생산물책임보험과 차량운반구에 대한 자동차보험에 가입하고 있으며, 종업원에 대하여 산업재해보험, 고용보험 및 의료보험에 가입하고 있습니다.

(4) 당사의 리스이용자로서 리스에 대한 정보는 다음과 같습니다.

가. 재무상태표에 인식된 금액(단위:천원)

구분	당기말	전기말
사용권자산	6,652,805	6,721,855

	차량운반구	104,858	173,169
	합계	6,757,663	6,895,024
리스부채	유동	1,828,775	2,012,998
	비유동	4,827,487	4,841,136
	합계	6,656,262	6,854,134

나. 손익계산서에 인식된 금액(단위: 천원)

구분	당기	전기
사용권자산 감가상각비		
건물	2,173,182	2,085,485
차량운반구	77,997	72,988
합계	2,251,179	2,158,473
리스부채에 대한 이자비용(금융원가)	478,834	535,430
합계	478,834	535,430
단기리스 관련 비용		
건물	-	63,532
합계		63,532
소액기초자산 관련 비용		
비품	54,113	29,474
리스부채 측정치에 포함되지 않은 변동리스료 관련 비용		
건물	4,260,201	1,936,324

한편, 당기 및 전기 중 리스로 인한 총 현금유출은 당기 6,799,903천원 및 전기 4,305,569천원입니다.

### 13. 무형자산

(1) 당기말 및 전기말 현재 무형자산의 내역은 다음과 같습니다(단위:천원).

구분	당기말				전기말			
	취득원가	감가상각누계액	손상차손누계액	장부금액	취득원가	감가상각누계액	손상차손누계액	장부금액
산업재산권	377,597	(286,297)	-	91,300	358,244	(236,264)	-	121,980
라이선스	26,880,481	(16,356,517)	(3,013,629)	7,510,335	18,781,121	(11,296,685)	(2,506,870)	4,977,566
소프트웨어	1,911,435	(659,201)	-	1,252,234	1,776,435	(403,962)	-	1,372,473
회원권	1,198,931	-	(99,700)	1,099,231	1,198,931	-	(71,700)	1,127,231
기타무형자산	4,054,658	(999,578)	(2,701,534)	353,546	3,954,658	(840,770)	(2,545,057)	568,831
합계	34,423,102	(18,301,593)	(5,814,863)	10,306,646	26,069,389	(12,777,681)	(5,123,627)	8,168,081

(2) 당기 및 전기 중 무형자산 장부금액의 변동내역은 다음과 같습니다(단위:천원).

<당 기>

구분	기초	취 득	처 분	손상차손	무형자산상각비	기말
산업재산권	121,980	19,353	-	-	(50,033)	91,300
라이선스	4,977,566	8,099,360	-	(506,759)	(5,059,832)	7,510,335
소프트웨어	1,372,473	135,000	-	-	(255,239)	1,252,234
회원권	1,127,231	-	-	(28,000)	-	1,099,231
기타무형자산	568,831	100,000	(240,240)	83,762	(158,807)	353,546
합 계	8,168,081	8,353,713	(240,240)	(450,997)	(5,523,911)	10,306,646

<전 기>

구분	기초	취 득	손상차손	무형자산상각비	기말
산업재산권	157,784	24,932	-	(60,736)	121,980
라이선스	3,554,553	6,133,638	(340,705)	(4,369,920)	4,977,566
소프트웨어	1,017,414	525,552	-	(170,493)	1,372,473
회원권	1,127,231	-	-	-	1,127,231
기타무형자산	640,106	446,625	(377,469)	(140,431)	568,831
합 계	6,497,088	7,130,747	(718,174)	(4,741,580)	8,168,081

14. 단기차입금 및 리스부채

(1) 당사의 당기말 및 전기말 현재 단기차입금의 내역은 다음과 같습니다(단위:천원).

차입처	차입종류	연이자율	외화	당기말	전기말
기업은행	운전자금대출	5.47% ~ 5.50%	-	3,000,000	3,500,000
국민은행		4.93%	-	1,000,000	1,000,000
농협은행		4.55%	-	2,000,000	2,000,000
하나은행		5.07%	-	1,000,000	1,000,000
우리은행		4.18%	-	2,000,000	2,000,000
수협은행(*1)		4.90% ~ 5.10%	USD 4,000,000	5,880,000	5,157,600
신한은행	수입금융	-	JPY 39,109,052	366,248	482,475
			USD 219,656.73	322,895	586,295
합계				15,569,143	15,726,370

(\*1) 당사의 파생상품은 위험회피회계 적용 요건을 충족하지 못하여 매매목적으로 회계처리하고 있습니다.(주석24 참조).

(2) 당기말 현재 리스부채의 만기분석은 다음과 같습니다. 만기별 금액은 할인되지 않은 계약상 현금흐름으로 표시하고 있습니다(단위:천원).

구 분	금액
1년 이내	2,226,374
1년 초과 2년 이내	2,108,994
2년 초과 3년 이내	2,018,049
3년 초과 4년 이내	743,607
4년 초과	397,955
합 계	7,494,979

### 15. 종업원 급여

당사는 임직원을 위한 퇴직급여제도로 확정급여제도 및 확정기여제도를 함께 운영하고 있습니다.

확정급여제도에 따르면 임원의 퇴직시 근속 1년당 최종 3개월 평균급여에 지급율을 곱한 금액을 지급하도록 되어 있습니다. 확정급여채무의 보험수리적 평가는 적격성이 있는 독립적인 보험계리인에 의해서 예측단위적립방식을 사용하여 수행되었습니다.

(1) 당기 및 전기 중 퇴직급여제도와 관련하여 인식된 손익은 다음과 같습니다(단위:천원).

구 분	당 기	전 기
확정급여제도:		
당기근무원가	178,989	166,284
이자비용	89,075	98,377
사외적립자산의 기대수익	(98,625)	(120,371)
소 계	169,439	144,290
확정기여제도:		
당기비용인식	863,424	723,966
합 계	1,032,863	868,256

(2) 당기 및 전기 중 순확정급여채무의 내역은 다음과 같습니다(단위:천원).

구 분	당 기	전 기
기초금액	(239,355)	(433,087)
당기손익으로 인식하는 총비용	169,440	144,290
보험수리적손익	63,334	49,442
기말잔액	(6,581)	(239,355)
재무상태표상 구성항목:		
확정급여채무의 현재가치	2,750,342	2,435,057
사외적립자산의 공정가치	(2,756,923)	(2,674,412)
합 계	(6,581)	(239,355)

당기말 현재 확정급여채무를 초과한 사외적립자산 6,581천원(전기말: 239,355천원)은 퇴직연금운용자산으로 계상하고 있으며, 사외적립자산 공정가치의 구성은 전부 현금성 정기에 금으로 되어 있습니다.

(3) 당기 및 전기 중 퇴직급여채무의 변동은 다음과 같습니다(단위:천원).

구 분	당 기	전 기	
확정급여채무	기초금액	(239,355)	(433,087)
	총근무원가	169,440	144,290
	보험수리적손익	63,334	49,443



	기말잔액	(6,581)	(239,354)
확정기여채무	기초금액	2,427	-
	당기근무원가	863,424	723,966
	지급액	(865,851)	(721,539)
	기말잔액	-	2,427
차감잔액		(6,581)	(236,927)

(4) 당기 및 전기 중 보험수리적평가를 위하여 사용된 주요 추정치는 다음과 같습니다.

구 분	당기	전기
기대임금상승률	3.00%	3.00%
할인율	3.43%	4.03%

(5) 보험수리적 가정 중 할인율 및 임금상승률에 대하여 각각 1% 변동 가정시 민감도를 분석한 결과는 다음과 같습니다(단위:천원).

구분	당 기		전 기	
	1% 증가	1% 감소	1% 증가	1% 감소
할인율의 변동	(102,725)	112,147	(88,863)	96,827
미래임금상승률의 변동	111,449	(104,062)	96,913	(90,594)

보험수리적 가정들 사이에는 상관관계가 있으므로 가정의 변동이 독립적으로 발생되지 않을 것이기 때문에 상기의 민감도 분석은 확정급여채무의 실제변동을 나타내지 않을 것입니다. 또한 상기의 민감도 분석에서 확정급여채무의 현재가치는 재무상태표상 퇴직급여채무를 측정하는 데 적용한 예측단위적립방식을 사용하여 측정되었습니다.

(6) 보고기간말 현재 할인되지 않은 연금 급여지급액의 만기분석은 다음과 같습니다.(단위:천원).

구 분	1년 이하	1~2년 이하	2~5년 이하	5년 초과	합 계
급여 지급액	536,321	453,343	1,534,873	2,419,473	4,944,010

(7) 보고기간종료일 현재 확정급여채무의 가중평균만기는 4.03년 입니다.

(8) 당사는 장기종업원급여제도를 시행하고 있습니다. 당사가 당기말 현재 장기종업원급여 부채로 계상한 금액은 458,072천원(전기말 : 300,062천원) 입니다

## 16. 복구충당부채

당기말 현재 건물의 임차기간 완료시점에 원상복구 의무에 따라 발생할 복구비용에 대하여 최선의 추정치를 산정하여 복구충당부채로 계상하고 있습니다. 동 내용에 따라 변동되는 복

구충당부채는 다음과 같습니다(단위: 천원).

구 분	당 기	전 기
기초	871,675	705,798
설정	227,076	597,994
전입	34,053	27,884
사용	(50,750)	(460,000)
기말	1,082,054	871,676
유동	-	-
비유동	1,082,054	871,676

17. 매출액 및 매출원가

(1) 당기 및 전기의 매출 구성내역은 다음과 같습니다(단위:천원).  
(당기)

구분		라이선스/콘텐츠	유통	합계
한 시점에 인식하는 수익	상품매출	8,663,256	121,599,383	130,262,639
	제품매출	-	17,950,049	17,950,049
	기타매출	386,167	760,941	1,147,108
기간에 걸쳐 인식하는 수익(주1)	제품매출	28,360,924	-	28,360,924
합계		37,410,347	140,310,373	177,720,720

(주1) 라이선스 제공의 대가에 해당하며 후속판매나 사용 기준을 충족한 시점에 수익으로 인식하고 있습니다.

(전기)

구분		라이선스/콘텐츠	유통	합계
한 시점에 인식하는 수익	상품매출	4,647,303	174,176,968	178,824,271
	제품매출	-	15,757,487	15,757,487
	기타매출	-	242,511	242,511
기간에 걸쳐 인식하는 수익(주1)	제품매출	31,484,812	-	31,484,812
합계		36,132,115	190,176,966	226,309,081

(주1) 라이선스 제공의 대가에 해당하며 후속판매나 사용 기준을 충족한 시점에 수익으로 인식하고 있습니다.

(2) 당기 및 전기 중 매출원가의 구성내역은 다음과 같습니다(단위:천원).

구분	당기	전기
상품매출원가	103,351,516	154,709,306
제품매출원가	37,074,457	35,114,144
기타매출원가	724,027	185,051
합계	141,150,000	190,008,501

(3) 계약잔액

당기말과 전기말 현재 고객과의 계약에서 생기는 수취채권과 계약부채는 다음과 같습니다 (단위: 천원).

구분	당기말	전기말
수취채권(매출채권)	18,144,833	20,513,894
계약부채(선수금)	529,002	567,390
계약부채(선수수익)	1,461,051	214,440

(4) 계약잔액

보고기간 초의 계약부채 잔액 중 당기에 수익으로 인식한 금액은 다음과 같으며, 전기에 이행한(또는 부분적으로 이행한) 수행의무에 대해 당기에 인식한 수익은 다음과 같습니다(단위: 천원).

구분	금액
기초의 계약부채 잔액 중 당기에 인식한 수익	656,966
전기에 이행한(또는 부분적으로 이행한) 수행의무에 대해 당기에 인식한 수익	-

18. 부문정보

(1) 당사의 영업부문은 다음과 같이 라이선스/콘텐츠, 유통 부문으로 구분하고 있으며 당사 매출액의 90% 이상이 국내매출로 지역별 정보에 대한 분석자료는 별도로 공시하지 않습니다.

영업부문	주요사업
라이선스/콘텐츠	캐릭터 라이선스 상품화 사업, 애니메이션 창작기획 사업 등
유통	게임기, 게임소프트웨어, 완구, 카드게임 유통사업 등

(2) 당기와 전기 중 영업부문별 재무상태 및 경영성과는 다음과 같습니다(단위: 천원).

구분	당기			전기		
	라이선스/콘텐츠	유통	합계	라이선스/콘텐츠	유통	합계
매출	37,410,346	140,310,374	177,720,720	36,132,115	190,176,966	226,309,081
영업손익	2,136,090	3,410,023	5,546,113	3,368,147	4,350,106	7,718,253
감가상각비	688,086	2,580,722	3,268,808	513,204	2,701,189	3,214,393
이자수익	67,531	253,280	320,811	20,235	106,504	126,739
이자비용	272,020	1,020,231	1,292,251	211,823	1,114,904	1,326,727
자산	26,637,488	99,905,943	126,543,431	20,068,455	105,627,859	125,696,314
부채	10,609,780	39,792,794	50,402,574	7,826,295	41,192,743	49,019,038

(3) 당기와 전기 중 당사 매출액의 10% 이상을 차지하는 주요고객은 다음과 같습니다(단위:천원).

구분	당기	전기
A회사	16,989,540	(주1)
B회사	(주2)	23,279,301

(주1) 전기는 10% 미만에 해당합니다.

(주2) 당기는 10% 미만에 해당합니다.

## 19. 판매비와관리비

당기 및 전기 중 판매비와관리비의 구성내역은 다음과 같습니다(단위:천원)

구분	당기	전기
급여	7,974,505	7,631,782
퇴직급여	708,948	637,317
복리후생비	288,701	195,298
여비교통비	255,139	246,425
접대비	110,234	159,256
통신비	42,373	37,458
수도광열비	107,126	70,928
세금과공과	778,136	677,267
감가상각비	3,148,446	3,032,158
지급임차료	2,205,019	1,139,848
보험료	423,358	150,180
차량유지비	36,220	35,653
운반비	815,614	863,111
교육훈련비	50,367	49,271
도서인쇄비	6,600	4,736
사무용품비	11,820	17,456
소모품비	858,572	637,584
지급수수료	7,256,723	6,755,736
광고선전비	4,290,107	2,656,409
대손상각비(환입)	(83,633)	2,032,878
건물관리비	237,275	179,968
무형자산상각비	1,148,522	1,012,775
용역비	354,435	358,834
합계	31,024,607	28,582,328

## 20. 금융수익(비용), 투자손익 및 기타수익(비용)

(1) 금융수익 및 금융비용

당기 및 전기 중 금융수익 및 금융비용의 구성내역은 다음과 같습니다(단위:천원).

구 분		당 기	전 기
금융수익	이자수익	320,810	126,739
	외환차익	287,977	166,353
	외화환산이익	2,612	248,137
	파생상품평가이익	495,171	-
	파생상품거래이익	259,090	-
	합 계	1,365,660	541,229
금융비용	이자비용	1,292,251	1,326,727
	외환차손	401,677	229,983
	외화환산손실	806,244	22,211
	파생상품평가손실	2,850,188	229,603
	합 계	5,350,360	1,808,524

(2) 투자손익

당기 및 전기 중 투자손익의 구성내역은 다음과 같습니다(단위:천원).

구분		당 기	전 기
투자손익	배당수익	210,000	210,000
	당기손익측정금융상품평가이익	-	23,135
	당기손익측정금융상품처분이익	2,760	(1,805,395)
	당기손익측정금융상품평가손실	(871,807)	-
합 계		(659,047)	(1,572,260)

(3) 기타수익 및 기타비용

당기 및 전기 중 기타수익 및 기타비용의 구성내역은 다음과 같습니다(단위:천원).

구 분		당 기	전 기
기타수익	임대수익	534,073	629,097
	무형자산처분이익	-	1
	무형자산손상차손환입	257,304	-
	잡이익	525,079	1,841,973
	합 계	1,316,456	2,471,071
기타비용	기부금	152,805	10,520
	유형자산처분손실	173	18,281
	무형자산손상차손	708,300	718,174
	잡손실	254,473	323,433
	합계	1,115,751	1,070,408

## 21. 영업비용의 성격별 분류

당기 및 전기 중 발생한 영업비용의 성격별 분류는 다음과 같습니다(단위:천원).

구 분	당 기	전 기
재고자산의 변동	(2,705,202)	(3,952,240)
원재료 및 상품매입액	118,637,622	172,697,078
감가상각비	3,268,808	3,214,393
무형자산상각비	5,523,912	4,741,580
인건비	12,972,819	11,902,549
지급수수료	23,789,406	23,939,483
기타비용	10,687,242	6,047,985
매출원가와 판관비의 합계	172,174,607	218,590,828

## 22. 특수관계인과의 거래

### (1) 특수관계 현황

구 분	당기말	전기말
종속기업	대원방송(주), 대원씨아이(주), 대원엔터테인먼트(주)(*1) ㈜스토리작 ㈜스튜디오무직, (유)아머드사우루스문화산업전문회사, ㈜해담이엔티(*1)	대원방송(주), 대원씨아이(주), 대원엔터테인먼트(주)(*1) ㈜스토리작 ㈜스튜디오무직, (유)아머드사우루스문화산업전문회사, ㈜해담이엔티(*1)
관계기업	Jiasheng Culture Industry Development Co., Ltd, Sherpa studio Corp(*2), ㈜유플 웍스(*2), ㈜디씨더블유(*2)	Jiasheng Culture Industry Development Co., Ltd, ㈜챔프비전(*3), Sherpa studio Corp(*2), ㈜유플웍스(*2)
기타 특수관계자	㈜학산문화사, ㈜보근, 임직원	㈜학산문화사, ㈜보근, 임직원

(\*1) 종속기업의 종속기업입니다.

(\*2) 종속기업의 관계기업입니다.

(\*3) 종속기업의 종속기업으로 2023년 5월 중 대원방송(주)에 흡수합병되었습니다.



(2) 당기말 및 전기말 현재 특수관계인에 대한 주요 채권·채무의 내역은 다음과 같습니다  
(단위:천원).

구분	계정과목	특수관계인	특수관계구분	당기말	전기말	
채 권	매출채권(주1)	대원방송(주)	종속기업	2,914,766	1,869,578	
		대원씨아이(주)	종속기업	-	2,609	
		(유)아머드사우루스 문화산업전문회사	종속기업	148,483	146,739	
		(주)스튜디오무직	종속기업	17,767	13,834	
		(주)학산문화사	기타 특수관계자	15,140	15,703	
		주식회사 유피웍스	관계기업	4,256	-	
		미수금	대원방송(주)	종속기업	25,692	70,497
		대원엔터테인먼트(주)	종속기업	2,361	1,819	
		대원씨아이(주)	종속기업	135,814	69,181	
		(주)스토리작	종속기업	12	7	
		(주)학산문화사	기타 특수관계자	78,965	75,235	
	기타비유동자산	주식회사 유피웍스	관계기업	12,600	-	
	공정가치측정 금융자산	(유)아머드사우루스 문화산업전문회사	종속기업	6,782,428	7,361,137	
합 계				10,138,284	9,626,339	
채 무	매입채무	대원씨아이(주)	종속기업	9,464	11,812	
		(주)학산문화사	기타 특수관계자	63,902	29,116	
		(주)보근	기타 특수관계자	411,464	848,990	
	미지급금	대원방송(주)	종속기업	1,259	34,308	
		대원씨아이(주)	종속기업	5,726	43,096	
		(주)학산문화사	기타 특수관계자	6,246	22,140	
		(주)보근	기타 특수관계자	272,602	9,411	
	미지급비용	(주)스튜디오무직	종속기업	53,322	117,190	
	수입보증금	대원씨아이(주)	종속기업	605,000	605,000	
	선수수익	대원방송(주)	종속기업	384,942	-	
	예수금	(주)학산문화사	기타 특수관계자	-	300	
	합 계				1,813,927	1,721,363

(주1) 특수관계자와의 매출채권과 관련하여 당기말에 65,058천원의 대손충당금을 설정하였습니다.

(3) 당기 및 전기 중 특수관계인과의 주요 거래내용은 다음과 같습니다(단위:천원).

계정과목	특수관계인	특수관계구분	당 기	전 기
매 출	대원방송(주)	종속기업	8,294,168	7,347,477
	대원엔터테인먼트(주)	종속기업	9,772	6,613
	대원씨아이(주)	종속기업	149,189	127,534
	(유)아머드사우루스 문화산업전문회사	종속기업	45,502	62,260
	(주)스튜디오무직	종속기업	199,298	72,998

	(주)스토리작	종속기업	395	1,735
	Jiasheng Culture IndustryDevelopment Co., Ltd	관계기업	-	27,911
	주식회사 유피웍스	관계기업	3,953	-
	(주)학산문화사	기타 특수관계자	565,922	476,605
	합 계		9,268,199	8,123,133
광고선전비 등	대원방송(주)	종속기업	56,627	347,014
	대원씨아이(주)	종속기업	(57,933)	(50,692)
	(유)아머드사우루스 문화산업전문회사	종속기업	(2,468)	25,428
	(주)스튜디오무직	종속기업	379,603	447,586
	(주)스토리작, Jiasheng Culture IndustryDevelopment Co., Ltd	관계기업	1,999	(104,389)
	(주)학산문화사	기타 특수관계자	(20,261)	(14,555)
	(주)보근	기타 특수관계자	184,908	114,959
	주식회사 유피웍스	관계기업	24,460	-
	합 계		566,935	765,323
	배당수익	대원방송(주)	종속기업	210,000
임대수익	대원씨아이(주)	종속기업	417,450	406,560
유형자산	주식회사 유피웍스	관계기업	402,400	-
매 입	대원씨아이(주)	종속기업	32,592	32,688
	(주)스튜디오무직	종속기업	-	5,447
	(주)학산문화사	기타특수관계자	339,101	226,807
	(주)보근	기타특수관계자	6,875,053	6,775,078
	합 계		7,246,746	7,040,020

(4) 주요 경영진에 대한 보상

당사의 주요 경영진에 대한 보고기간 중 보상내역은 다음과 같으며, 주요 경영진에는당사의 기업활동의 계획·운영·통제에 대한 중요한 권한과 책임을 가지고 있는 등기이사 및 비등기 사외이사를 포함하였습니다(단위:천원).

구 분	당 기	전 기
단기급여	898,333	883,667
퇴직급여	169,440	144,290
합 계	1,067,773	1,027,957

23. 공동영업

당기말 현재 당사가 공동약정의 당사자로 참여하고 있는 주요 공동영업의 내역은 다음과 같습니다.

공동약정 프로젝트명	소재지	지분율	주요 활동
애니메이트 흥대점	대한민국	50.0%	애니메이션 관련 캐릭터 상품, 서적 등 판매

당사는 자신의 지분인 50%에 해당하는 만큼 판매수익에 대한 권리가 있으며, 공동으로 발생한 비용 중 자신의 지분만큼을 부담합니다.

24. 우발채무 및 약정사항

(1) 당사는 당기말 현재 금융기관과 다음과 같은 한도대출약정을 체결하고 있습니다(단위:천 원, USD).

금융기관	차입의 구분	한도금액	실행금액
하나은행	기업운영자금한도대출	2,500,000	-
	기업운전일반자금대출	1,000,000	1,000,000
	매출채권담보대출	500,000	-
국민은행	기업운영자금한도대출	1,000,000	-
	기업일반자금대출	1,000,000	1,000,000
기업은행	기업일반자금대출	3,000,000	3,000,000
농협은행	기업일반자금대출	2,000,000	2,000,000
	기업운영자금한도대출	1,400,000	-
우리은행	기업일반자금대출	2,000,000	2,000,000
신한은행	기업운영자금한도대출	2,700,000	-
	수입금융	USD 2,000,000	USD 609,547.82
수협은행	기업일반자금대출	USD 4,000,000	USD 4,000,000
합 계		17,100,000	9,000,000
		USD 6,000,000	USD 4,609,547.82

(2) 당사는 신한은행으로부터의 수입금융 한도대출 약정액 USD 2,000,000과 관련하여 단기 금융상품 1,000,000천원을 담보로 제공하고 있습니다(주석 4 참조).

(3) 당기말 현재 당사가 제공받은 지급보증의 내용은 다음과 같습니다(단위: 천원, 외화단위 :USD).

보증내용	제공자명	보증금액
물품대금 및 지급보증	서울보증보험	2,645,500
개설된 신용장에 대한 보증	신한은행	1,100,000
대표이사의 연대보증	하나은행 외	17,080,000
	수협은행	USD 4,800,000

(4) 당기말 현재 매매목적으로 수협은행과 체결한 통화스왑 내용은 다음과 같습니다.(단위 : 천원, USD)

거래처	계약체결일	계약만기일	매입금액	매도금액	평가금액
수협은행	2024-02-19	2025-02-18	USD 3,000,000	3,999,000	409,297
수협은행	2024-07-01	2025-06-30	USD 1,000,000	1,382,400	85,874

통화스왑 계약과 관련하여 파생상품금융자산 495,171천원을 인식하고 있으며, 상기 통화스왑과 관련하여 파생상품평가이익 495,171천원 (전기 : 파생상품평가손실 223,841천원), 파생상품거래이익 259,089천원을 당기손익에 반영하였습니다.

(5) 종속기업인 (주)스토리작은 2022년 5월 19일에 상환전환우선주 25,000주(발행금액 12,000백만원)를 발행하였으며, 투자자의 풋옵션에 의한 상환청구가 있거나 3년 이내 소정의 조건을 충족하는 기업공개(이하 "적격상장")가 되지 않는 등(단, 상장조건 미충족시 협의하여 최대 2년 연장 가능)의 사유가 발생할 경우 당사와 (주)학산문화사에게 연 복리 5.5%를 적용하여 동 상환전환우선주식 전부 또는 일부의 매수를 청구할수 있는 권리가 있다는 조건부 주식매수청구권 약정을 하였습니다. 당기말 현재 해당 약정 관련하여 당사가 인식한 파생상품부채는 4,876,623천원입니다.

또한, 투자계약서 및 합의서에서 정한 의무를 위반하거나 적격상장이 가능함에도 구체적인 조치를 취하지 아니하는 경우에는 투자자는 투자원금에 연복리 15%를 가산한 금액으로 보유 주식 전체를 당사에게 매수하여 줄 것을 청구할 수 있습니다.

(6) 당사는 우리사주조합원의 우리사주취득대출(한도: 1,202,922원)과 관련하여 한국증권금융에 지급보증을 제공하고 있습니다.

## 25. 자본금

당기말 현재 당사가 발행할 주식의 총수는 40,000,000주(액면가액:500원)이고 발행할 주식은 기명식 보통주식이며, 자본금은 6,319,473천원(12,578,946주) (전기말:6,319,473천원(12,578,946주)입니다. 다만, 당사는 2003년 3월 중 이익처분에 의한 주식소각에 대한 이사회 결의에 따라 60,000주(344,986천원)의 자기주식을 취득하여 전량 소각하였는 바, 이로 인하여 당기말 및 전기말 현재 자본금과 발행주식의 액면총액이 일치하지 않고 있습니다.

당사는 임직원에게 발행주식총수의 100분의 15 범위 내에서 상법 제542조의3제2항의 규정에 의한 주식선택권을 주주총회의 특별결의에 의하여 부여할 수 있으나, 당반기말 현재 임직원에게 부여된 주식선택권은 없습니다.

## 26. 주식발행초과금

주식발행초과금은 신주발행시 주식액면금액을 초과하여 납입된 금액으로 자본잉여금에 계상되어 있습니다. 상법규정에 의하면 주식발행초과금은 결손보전 및 자본전입 이외에는 그 사용이 제한되어 있습니다.

## 27. 자기주식

당사는 자사주식의 가격안정을 위하여 자기주식을 취득하였고, 당기말 및 전기말 현재 3,731,951천원(494,532주)의 자기주식을 기타자본에서 차감하여 표시하고 있습니다.

## 28. 이익잉여금

(1) 이익잉여금의 내역은 다음과 같습니다(단위: 천원).

구분	당기말	전기말
이익준비금(*1)	575,225	454,381
미처분이익잉여금	32,961,590	32,661,398
합계	33,536,815	33,115,779

(\*1) 당사의 이익준비금은 전액 상법상의 규정에 따른 법정적립금으로서 자본금의 50%에 달할 때까지 매 결산기마다 금전에 의한 이익배당액의 10% 이상을 이익준비금으로 적립하도록 되어 있습니다. 동 이익준비금은 현금으로 배당할 수 없으나 자본전입또는 결손보전을 위해서는 사용될 수 있습니다.

(2) 이익잉여금처분계산서

당기 및 전기의 이익잉여금처분계산서는 다음과 같습니다(단위:천원).

구분	당기 (처분예정일:2025년 3월 26일)		전기 (처분확정일:2024년 3월 26일)	
	I. 미처분이익잉여금		32,961,590	
1. 전기이월미처분이익잉여금	31,332,113		27,505,927	
2. 보험수리적 손익	(50,097)		(39,109)	
3. 당기순이익	1,679,574		5,194,580	
II. 이익잉여금처분액		-		1,329,286
1. 이익준비금	-		120,844	
2. 배당금				
당기 주당배당금(율): -원(-%)	-		1,208,441	
전기 주당배당금(율): 100원(20%)				
III. 차기이월미처분이익잉여금		32,961,590		31,332,112

## 29. 법인세비용

법인세비용은 전체 회계연도에 대해서 예상되는 최선의 가중평균 연간법인세율의 추정에 기초하여 인식하였습니다.

(1) 당기 및 전기의 손익에 반영된 법인세비용(이익)의 구성내역은 다음과 같습니다(단위:천원).

구분	당기	전기
법인세부담액(법인세추납액, 환급액 포함)	459,098	928,009
일시적 차이로 인한 이연법인세 변동액	(1,362,332)	(455,421)
세액공제로 인한 이연법인세 변동액	(108,357)	-
외국납부세액	168,870	115,570
중간예납세액	-	482,223
확정급여채무(보험수리적손익)	13,237	10,334
기타포괄손익으로 반영된 법인세	252,981	4,066
법인세비용	(576,503)	1,084,781

(2) 당기 및 전기 중 당사의 법인세비용차감전순이익(손실)과 법인세비용(이익)간의 관계는 다음과 같습니다(단위:천원).

구분	당기	전기
법인세비용차감전순이익	1,103,071	6,279,361
적용세율에 따른 법인세	210,542	1,292,386
조정사항		
- 비과세수익	(28,122)	(28,215)
- 비공제비용	40,942	157,455
- 이월세액공제	(108,357)	-
- 미인식 일시적차이	(367,566)	-
- 세액공제	(321,960)	(300,138)
- 기타(세율차이등)	(1,982)	(36,707)
법인세비용	(576,503)	1,084,781
유효세율(법인세비용/법인세비용차감전순이익)	-52.26%	17.28%

(3) 일시적차이 누적액의 주요내역

법인세 이연효과를 발생시키는 기업회계상이익(손실)과 과세소득간의 일시적 차이 누적액의 당기 및 전기 중 주요 증감 내역은 다음과 같습니다(단위:천원).

(당기)

구분		당기초	증가	감소	당기말
차감할 일시적 차이	퇴직급여채무	2,435,057	315,284	-	2,750,341
	대손충당금	2,159,311	2,083,897	2,160,892	2,082,316



	지급수수료	-	443,013	-	443,013
	제품평가충당금	1,392,551	2,047,522	1,392,551	2,047,522
	기타의무형자산	1,511,736	145,286	748,044	908,978
	회원권	71,700	28,000	-	99,700
	무형자산손상차손	3,611,909	1,697,732	2,015,058	3,294,583
	건물감가상각누계액	235,450	-	-	235,450
	상품평가충당금	1,226,712	2,745,154	1,226,712	2,745,154
	리스채무(유동)	2,012,999	1,828,775	2,012,998	1,828,776
	리스채무(비유동)	4,841,136	4,827,487	4,841,137	4,827,486
	복구충당부채(비유동)	871,676	1,082,053	871,676	1,082,053
	파생상품금융부채	319,720	2,850,188	(1,706,715)	4,876,623
	현재가치할인차금	151,404	160,126	151,404	160,126
	연차수당	427,470	397,951	427,470	397,951
	장기종업원급여	300,063	458,072	300,063	458,072
	업무용승용차	158,360	40,969	24,000	175,329
	당기손익측정금융자산평가손실	3,891,388	871,807	19,260	4,743,935
	미지급상여	828,351	567,186	828,351	567,186
	소 계	26,446,993	22,590,502	15,312,901	33,724,594
가산할 일시적 차이	미수수익	(6,214)	(7,002)	(6,214)	(7,002)
	제품매출	-	(1,446,198)	-	(1,446,198)
	기타포괄손익-공정가치 금융자산평가이익	(4,065,592)	-	(1,210,436)	(2,855,156)
	토지압축기장충당금	(1,947,658)	-	-	(1,947,658)
	토지재평가차액	(15,738,175)	-	-	(15,738,175)
	퇴직연금운용자산	(2,592,019)	(164,904)	-	(2,756,923)
	유형자산	(1,150)	-	-	(1,150)
	사용권자산	(6,895,024)	(6,757,663)	(6,895,024)	(6,757,663)
	파생상품금융자산	-	(495,171)	-	(495,171)
	소 계	(31,245,832)	(8,870,938)	(8,111,674)	(32,005,096)
세액공제에 따른 이연법인세	세액공제		135,446		135,446
	소 계		135,446		135,446
합 계		(4,798,839)	13,855,010	7,201,227	1,854,943

(전기)

구 분	전기초	증 가	감 소	전기말	
차감할 일시적 차이	퇴직급여채무	2,147,643	287,414	-	2,435,057
	대손충당금	616,451	2,159,311	616,451	2,159,311
	제품평가충당금	1,878,646	1,392,551	1,878,646	1,392,551
	기타의무형자산	1,722,014	332,008	542,286	1,511,736
	회원권	71,700	-	-	71,700

	무형자산손상차손	4,165,071	1,430,818	1,983,980	3,611,909
	건물감가상각누계액	235,450	-	-	235,450
	상품평가충당금	1,594,962	1,226,712	1,594,962	1,226,712
	리스채무	2,691,439	6,854,135	2,691,439	6,854,135
	복구충당부채	705,798	871,676	705,798	871,676
	파생상품금융부채	284,486	35,234	-	319,720
	현재가치할인차금	57,316	151,404	57,316	151,404
	연차수당	374,182	427,470	374,182	427,470
	장기종업원급여	224,350	300,063	224,350	300,063
	업무용승용차	146,404	36,775	24,819	158,360
	당기손익측정금융자산평가손실	2,109,127	1,805,395	23,134	3,891,388
	미지급상여	1,000,000	828,351	1,000,000	828,351
	소 계	20,025,039	18,139,317	11,717,363	26,446,993
	가산할 일시적 차이	미수수익	(7,710)	(6,214)	(7,710)
기타포괄손익-공정가치 금융자산평가이익		(4,065,592)	-	-	(4,065,592)
토지압축기장충당금		(1,947,658)	-	-	(1,947,658)
토지재평가차액		(15,738,175)	-	-	(15,738,175)
퇴직연금운용자산		(2,147,643)	(444,376)	-	(2,592,019)
유형자산		(1,150)	-	-	(1,150)
사용권자산		(2,867,401)	(6,895,024)	(2,867,401)	(6,895,024)
파생상품금융자산		(194,369)	-	(194,369)	-
소 계		(26,969,698)	(7,345,614)	(3,069,480)	(31,245,832)
합 계	(6,944,659)	10,793,703	8,647,883	(4,798,839)	

(4) 당기말 및 전기말 현재 이연법인세자산 및 이연법인세부채의 내역은 다음과 같습니다(단위:천원).

(당기말)

관련 계정과목	당기말 현재 일시적 차이	법인세 절감효과	이연법인세자산 (부채)
퇴직급여채무	2,750,341	574,821	574,821
대손충당금	2,082,316	435,204	435,204
지급수수료	443,013	92,590	92,589
제품평가충당금	2,047,522	427,932	427,932
기타의무형자산	908,978	189,977	189,977
회원권	99,700	20,837	20,837
무형자산손상차손	3,294,583	688,568	688,568
건물감가상각누계액	235,450	49,209	49,209
상품평가충당금	2,745,154	573,737	573,737
리스채무(유동)	1,828,776	382,214	382,214

리스채무(비유동)	4,827,486	1,008,945	1,008,945
복구총당부채(비유동)	1,082,053	226,149	226,149
파생상품금융부채	4,876,623	1,019,214	1,019,214
현재가치할인차금	160,126	33,466	33,466
연차수당	397,951	83,172	83,172
장기종업원급여	458,072	95,737	95,737
업무용승용차	175,329	36,644	36,644
당기손익측정금융자산평가손실	4,743,935	991,482	991,482
미지급상여	567,186	118,542	118,542
차감할 일시적 차이 및 세무상 결손금	33,724,594	7,048,440	7,048,440
미수수익	(7,002)	(1,463)	(1,463)
제품매출	(1,446,198)	(302,255)	(302,255)
기타포괄손익-공정가치금융자산평가이익	(2,855,156)	(596,727)	(596,727)
토지압축기장총당금	(1,947,658)	(407,061)	(407,061)
토지재평가차액	(15,738,175)	(3,289,279)	(3,289,279)
퇴직연금운용자산	(2,756,923)	(576,197)	(576,197)
유형자산	(1,150)	(240)	(240)
사용권자산	(6,757,663)	(1,412,352)	(1,412,352)
파생상품금융자산	(495,171)	(103,491)	(103,491)
가산할 일시적 차이	(32,005,096)	(6,689,065)	(6,689,065)
세액공제에 따른 이연법인세	135,445	108,357	108,357
상계후 이연법인세자산(부채)	1,854,943	467,732	467,732

(전기말)

관련 계정과목	당기말 현재 일시적 차이	법인세 절감효과	이연법인세자산 (부채)
퇴직급여채무	2,435,057	508,927	508,927
대손총당금	2,159,311	451,296	451,296
제품평가총당금	1,392,551	291,043	291,043
기타의무형자산	1,511,736	315,953	315,953
회원권	71,700	14,985	14,985
무형자산손상차손	3,611,909	754,889	754,889
건물감가상각누계액	235,450	49,209	49,209
상품평가총당금	1,226,712	256,383	256,383
리스채무	6,854,135	1,432,514	1,432,514
복구총당부채	871,676	182,180	182,180
파생상품금융부채	319,720	66,822	66,822
현재가치할인차금	151,404	31,644	31,644
연차수당	427,470	89,341	89,341
장기종업원급여	300,063	62,713	62,713

업무용승용차	158,360	33,097	33,097
당기손익측정금융자산평가손실	3,891,388	813,300	813,300
상여	828,351	173,125	173,125
차감할 일시적 차이 및 세무상 결손금	26,446,993	5,527,421	5,527,421
미수수익	(6,214)	(1,299)	(1,299)
기타포괄손익-공정가치금융자산평가이익	(4,065,592)	(849,709)	(849,709)
토지압축기장충당금	(1,947,658)	(407,060)	(407,060)
토지재평가차액	(15,738,175)	(3,289,278)	(3,289,278)
퇴직연금운용자산	(2,592,019)	(541,732)	(541,732)
유형자산	(1,150)	(240)	(240)
사용권자산	(6,895,024)	(1,441,060)	(1,441,060)
가산할 일시적 차이	(31,245,832)	(6,530,378)	(6,530,378)
상계후 이연법인세자산(부채)	(4,798,839)	(1,002,957)	(1,002,957)

(5) 당기 및 전기 중 상계 후 이연법인세자산(부채)의 변동내역은 다음과 같습니다(단위: 천 원).

구 분	당 기	전 기
기초 장부금액	(1,002,957)	(1,458,378)
당기손익으로 인식된 법인세이익(비용)	1,204,471	441,022
자본에 직접 반영된 법인세비용(이익)	266,218	14,399
기말 장부금액	467,732	(1,002,957)

(6) 당기 및 전기 중 기타포괄손익으로 인식된 법인세의 내역은 다음과 같습니다.(단위: 천원 ).

구 분	당 기	전 기
이연법인세		
후속적으로 당기손익으로 재분류되지 않는 항목		
확정급여제도 재측정요소	13,237	10,333
기타포괄손익-공정가치측정 지정 지분상품 평가손익	252,981	4,066
합계	266,218	14,399

(7) 당기말 및 전기말 현재 이연법인세자산으로 인식되지 않은 차감할 일시적차이의 내역은 다음과 같습니다.(단위: 천원).

구분	당기	전기
종속기업 및 관계기업 투자	1,758,687	-

(8) 당기 및 전기 중 이연법인세자산과 부채의 회수 및 결제시기는 다음과 같습니다(단위: 천원).

구분	당기	전기
이연법인세자산 :		
12개월 후에 회수될 이연법인세자산	2,924,353	2,965,394
12개월 이내에 회수될 이연법인세자산	4,232,444	2,929,592
소계	7,156,797	5,894,987
이연법인세부채 :		
12개월 후에 결제될 이연법인세부채	(6,281,856)	(6,896,646)
12개월 이내에 결제될 이연법인세부채	(407,209)	(1,299)
소계	(6,689,065)	(6,897,944)
이연법인세자산(부채) 순액	467,732	(1,002,957)

### 30. 현금흐름표

(1) 현금및현금성자산은 재무상태표와 현금흐름표상의 금액이 일치하게 관리되고 있습니다.

(2) 당기 및 전기 중 영업활동으로 인한 순현금흐름 중 비현금항목 조정의 내역은 다음과 같습니다(단위:천원).

구분	당기	전기
대손상각비	(83,633)	2,032,878
재고자산평가손실	4,667,100	2,504,181
당기손익측정금융자산평가손실	871,807	1,805,395
파생상품평가손실	2,850,188	229,603
감가상각비	3,268,808	3,214,393
무형자산상각비	5,523,912	4,741,580
유형자산처분손실	173	18,281
무형자산손상차손	708,300	718,174
퇴직급여	169,440	144,290
이자비용	1,292,251	1,326,727
외화환산손실	806,244	22,211

법인세비용	(576,503)	1,084,781
재고자산평가이익	(2,493,687)	(3,358,526)
이자수익	(320,811)	(126,739)
외화환산이익	(2,612)	(248,137)
배당금수익	(210,000)	(210,000)
당기손익측정금융자산평가이익	-	(23,135)
당기손익측정금융자산처분이익	(2,760)	-
파생상품평가이익	(495,171)	-
파생상품거래이익	(259,090)	-
무형자산손상차손환입	(257,304)	-
기타수익	(77,472)	(14,782)
재고자산폐기손실	97,183	113,982
유형자산처분이익	-	(1)
합계	15,476,363	13,975,156

(3) 당기 및 전기 중 영업활동으로 인한 순현금흐름 중 운전자본 조정의 내역은 다음과 같습니다(단위:천원).

구분	당기	전기
매출채권의 감소(증가)	2,348,581	(3,283,248)
미수금의 감소(증가)	949,015	(1,257,637)
기타유동자산의 감소(증가)	(1,748,541)	1,291,160
재고자산의 감소(증가)	(4,975,798)	(3,211,877)
매입채무의 증가(감소)	4,197,624	4,257,532
미지급금의 증가(감소)	1,351,730	105,353
선수금의 증가(감소)	(38,485)	175,982
예수금의 증가(감소)	106,666	13,287
미지급비용의 증가(감소)	(2,330,020)	3,303,480
선수수익의 증가(감소)	1,246,612	(124,570)
부가세예수금의 증가(감소)	(698,491)	1,575,854
장기기타금융부채의 증가(감소)	18,009	197,213
합계	426,902	3,042,529

(4) 당사의 당기 및 전기 중 단기차입금 및 리스부채의 변동내역은 다음과 같습니다(단위:천원).  
(당기)

구분	기초	재무활동		비현금흐름		기말
		차입	상환	대체	기타	
단기차입금	15,726,370	3,502,619	(8,342,910)	3,960,665	722,400	15,569,144
유동리스부채	2,012,998	-	(2,006,754)	1,549,693	272,838	1,828,775

비유동리스부채	4,841,136	-	-	(1,549,693)	1,536,044	4,827,487
합계	22,580,504	3,502,619	(10,349,664)	3,960,665	2,531,282	22,225,406

(전기)

구분	기초	재무활동현금흐름		비현금거래		기말
		차입	상환	대체	기타	
단기차입금	15,514,221	32,380,354	(34,634,570)	2,689,697	(223,332)	15,726,370
유동리스부채	966,678	-	(2,276,240)	1,828,904	1,493,656	2,012,998
비유동리스부채	1,724,761	-	-	(1,828,904)	4,945,279	4,841,136
합계	18,205,660	32,380,354	(36,910,810)	2,689,697	6,215,603	22,580,504

(5) 현금의 유입과 유출이 없는 거래중 중요한 사항은 다음과 같습니다(단위:천원).

구분	당기	전기
사용권자산/리스부채의 계상	2,669,551	6,186,096
리스부채의 유동성대체	1,549,694	1,828,904
사용권자산/리스부채 기간만료 및 중도해지	633,204	-
이익준비금 적립액	120,844	120,844
유형자산의 투자부동산 대체	2,808,855	4,404,892
유무형자산의 취득 관련 미지급금	678,042	863,637
선급금의 유무형자산 대체	831,651	299,797
매입채무의 단기차입금대체	3,960,665	2,689,697
FVOCI 금융자산의 평가 손실	(1,210,435)	-
합계	12,042,071	16,393,867

### 31. 재무위험관리

당사는 신용위험, 유동성 위험과 시장위험에 노출되어 있습니다(시장위험은 다시 환율변동 위험, 이자율변동위험과 지분증권에 대한 시장가치 변동위험 등으로 구분됩니다). 당사는 이러한 위험요소들을 관리하기 위하여 각각의 위험요인에 대해 면밀하게모니터링하고 대응하는 위험관리 정책 및 프로그램을 운영하고 있습니다.

재무위험관리의 대상이 되는 당사의 금융자산은 현금및현금성자산, 단기금융상품, 매출채권 및 기타채권 등으로 구성되어 있으며 금융부채는 매입채무 및 기타채무 등으로 구성되어 있습니다.

#### (1) 시장위험

##### ① 환율변동위험

당사는 외화로 표시된 채권과 채무에 대한 환율변동위험에 노출되어 있으며, 외화로 표시된 채권과 채무 관리 시스템을 통하여 환노출 위험을 주기적으로 평가, 관리 및 보고하고 있습니다.

당기말 및 전기말 현재 화폐성자산 및 화폐성부채의 장부금액은 다음과 같습니다(단위:천원, 외화단위:USD,JPY,CNY).

계정과목	외화화폐단위	당기말		전기말	
		외화금액	원화금액	외화금액	원화금액
<외화자산>					
매출채권	JPY	2,621,977.00	24,554	2,723,361.50	24,855
합계			24,554		24,855
<외화부채>					
매입채무	USD	52,656.78	77,406	8,280.00	10,676
매입채무	JPY	191,816,621.50	1,796,324	64,045,389.00	584,517
매입채무	CNY	545,241.85	109,839	-	-
미지급금	USD	353,090.00	519,042	48,060.00	61,969
미지급금	JPY	6,263,482.00	58,656	23,108,714.00	210,904
미지급금	CNY	10,904.84	2,197	-	-
단기차입금	USD	4,219,656.73	6,202,895	4,454,703.96	5,743,895
단기차입금	JPY	39,109,052.00	366,248	52,864,644.00	482,474
합계			9,132,607		7,094,435

당기말 및 전기말 현재 다른 모든 변수가 일정하고 USD 및 JPY에 대한 기능통화의 환율이 5% 변동시 환율변동이 당기손익에 미치는 영향은 다음과 같습니다(단위:천원).

구분	당기말		전기말	
	5% 상승시	5% 하락시	5% 상승시	5% 하락시
순손익변동	(455,403)	455,403	(353,479)	353,479

### ② 주가변동 위험

당사는 유동성관리 및 영업상의 필요 등으로 상장지분증권에 투자할 수 있으나 당기말 및 전기말 현재 보유하고 있는 상장지분증권은 없습니다.

### ③ 이자율 위험

당사의 이자율 위험은 차입금에서 비롯되며, 당기말 현재 변동이자부 부채의 내역은 다음과 같습니다(단위:천원).

구분	당기말	전기말
단기차입금	5,000,000	5,000,000

당기와 전기 중 이자율이 0.5% 변동시 이자율 변동이 당기 및 전기 손익에 미치는 영향은 다음과 같습니다.

구분	당기		전기	
	0.5% 상승시	0.5% 하락시	0.5% 상승시	0.5% 하락시



순이익 증가(감소)	(25,000)	25,000	(25,000)	25,000
------------	----------	--------	----------	--------

### (2) 신용위험

신용위험이란 고객이나 거래상대방이 금융상품에 대한 계약 상의 의무를 만족시키지 못할 경우 당사에게 발생하는 재무적인 손실입니다. 당사가 노출된 신용위험은 주로 각 고객의 개별적인 특성의 영향을 받습니다. 대부분의 고객들이 당사와 다년간 거래해 오고 있으며, 손실은 거의 발생하지 않았습니다. 또한, 대손위험에 대한 당사의 노출정도가 중요하지 않은 수준으로 유지될 수 있도록 지속적으로 신용도를 재평가하는 등 매출채권 및 미수금 잔액에 대한 지속적인 관리업무를 수행하고 있습니다. 당기말 및 전기말 현재 당사의 대손위험에 대한 최대 노출정도는 다음과 같습니다(단위:천원).

구 분	당기말	전기말
단기금융상품	1,000,000	1,000,000
매출채권	15,901,171	18,165,311
미수금	668,867	1,617,883
미수수익	7,001	6,214
장기금융상품	2,000	2,000
보증금	1,599,290	1,055,835
합 계	19,178,329	21,847,243

당사는 매출채권 및 미수금에 대해 발생할 것으로 예상되는 손실에 대해 충당금을 설정하고 있습니다. 또한 당사는 신용위험을 관리하기 위하여 회수가 지연되는 금융자산에 대하여는 회수지연현황 및 회수대책이 보고되고 있으며 지연사유에 따라 적절한 조치를 취하고 있습니다.

### (3) 유동성 위험

유동성위험이란 당사가 만기에 재무적인 의무를 수행하지 못할 위험을 의미하며, 유동성을 관리하는 당사의 방법은 가능한 한 일반적인 상황이나 압박적인 상황 하에서도 받아들일 수 없는 손실이나 당사의 평판에 손상을 입힐 위험 없이 만기일에 부채를 상환할 수 있는 충분한 유동성을 유지하도록 하는 것입니다. 당사는 중장기 경영계획 및 단기 경영전략을 통해 현금흐름을 모니터링하고 있으며, 일반적인 예상 운영비용을 충당할 수 있는 현금을 보유하고 있습니다. 여기에는 합리적으로 예상할 수 없는 극단적인 상황으로 인한 잠재적인 효과는 포함되지 않았습니다.

당사는 유동성위험을 관리하기 위하여 단기 및 중장기 자금관리계획을 수립하고 현금유출예산과 실제 현금유출액을 분석, 검토하여 금융부채와 금융자산의 만기구조를 대응시키고 있습니다. 당사의 경영진은 영업활동현금흐름과 금융자산의 현금유입으로 금융부채를 상환가능하다고 판단하고 있습니다.

당기말 및 전기말 현재 금융부채의 만기에 따른 현금흐름은 다음과 같습니다(단위:천원)..

구 분	당기말			전기말		
	1년 미만	1년 이상	합 계	1년 미만	1년 이상	합 계
매입채무	6,956,469	-	6,956,469	6,667,775	-	6,667,775

단기차입금	15,797,623	-	15,797,623	15,973,791	-	15,973,791
미지급금	5,378,710	-	5,378,710	3,318,634	-	3,318,634
미지급비용	3,312,578	-	3,312,578	5,383,941	-	5,383,941
수입보증금(유동)	1,903,594	-	1,903,594	1,943,594	-	1,943,594
유동리스부채	2,226,374	-	2,226,374	2,490,402	-	2,490,402
파생상품부채(*1)(*2)	8,454,538	-	8,454,538	56,500	8,454,538	8,511,038
수입보증금(비유동)	-	-	-	-	100,000	100,000
비유동리스부채	-	5,268,606	5,268,606	-	5,533,009	5,533,009
합계	44,029,886	5,268,606	49,298,492	35,834,637	14,087,547	49,922,184

(\*1) 외화변동금리차입금의 원금 및 이자상환시에 발생할 환율변동 및 이자율변동 위험을 회피하기 위하여 통화스왑계약을 체결하였으며 만기시의 교환되는 계약상 금액이 포함되어 있습니다.

(\*1) (주)스토리작이 발행한 상환전환우선주식의 투자자는 투자 후 3년이 경과한 날로부터 10년 이내에 상환청구권을 행사할 수 있습니다. 상환청구권 행사 시 당사가 상환하여야 할 금액은 최초 발행금액에 보장수익을 가산한 금액입니다(주석 24 참조).

(4) 자본위험관리

당사의 자본관리는 건전한 자본구조를 유지하며, 주주이익의 극대화를 목적으로 하고 있습니다. 당사는 최적 자본구조 달성을 위해 부채비율과 순차입금비율을 자본관리지표로 사용하고 있습니다. 부채비율은 부채총계를 자본총계로 나누어 산출하고 있으며, 순차입금비율은 순차입금을 자본총계로 나누어 산출하고 있습니다(단위:천원)

구 분		당기말	전기말
부채비율:	부채총계	50,402,574	49,019,038
	자본총계	76,140,857	76,677,276
	부채비율	66.20%	63.93%
순차입금비율:	현금및현금성자산	5,944,327	7,667,254
	단기금융상품	1,000,000	1,000,000
	장기금융상품	2,000	2,000
	차입금	15,569,144	15,726,370
	순차입금	8,622,816	7,057,116
	순차입금비율	11.32%	9.20%

(5) 금융상품의 공정가치

당사는 공정가치로 측정되는 금융상품에 대하여 공정가치 측정에 사용된 투입변수에 따라 다음과 같은 공정가치 서열체계로 분류하고 있습니다.

구 분	투입변수의 유의성
수준 1	동일한 자산이나 부채에 대한 활성시장의 (조정되지 않은) 공시가격
수준 2	직접적으로 또는 간접적으로 관측가능한 자산이나 부채에 대한 투입변수
수준 3	관측가능한 시장자료에 기초하지 않은 자산이나 부채에 대한 투입변수 (관측가능하지 않은 투입변수)

활성시장에서 거래되는 금융상품의 공정가치는 보고기간말 현재 고시되는 시장가격에 기초하여 산정됩니다. 거래소, 판매자, 중개인, 산업집단, 평가기관 또는 감독기관을 통해 공시가격이 용이하게 그리고 정기적으로 이용가능하고, 그러한 가격이 독립된 당사자 사이에서 정기적으로 발생한 실제 시장거래를 나타낸다면, 이를 활성시장으로 간주합니다. 당사가 보유하고 있는 금융자산의 공시되는 시장가격은 매입호가입니다. 이러한 상품들은 '수준 1'에 포함되며, '수준1'에 포함된 상품들은 상장된 지분상품으로 구성됩니다.

당사는 활성시장에서 거래되지 아니하는 금융상품의 공정가치에 대하여 다양한 평가기법을 사용하여 결정하고 있으며, 당기말 및 전기말 현재의 시장 상황에 근거하여 가정을 수립하고 있습니다. 이러한 평가기법은 가능한 한 관측가능한 시장정보를 최대한 사용하고 기업특유 정보를 최소한으로 사용합니다. 이때, 해당상품의 공정가치 측정에 요구되는 모든 유의적인 투입변수가 직접적으로 또는 간접적으로 관측가능하다면 해당상품은 '수준2'에 포함됩니다.

만약 하나 이상의 유의적인 투입변수가 관측가능한 시장정보에 기초한 것이 아니라면 해당상품은 '수준3'에 포함됩니다.

당기말 및 전기말 현재 공정가치로 측정하는 금융상품의 수준별 공정가치 측정치는 다음과

같습니다(단위:천원).

구 분	수준 1	수준 2	수준 3	합 계
당기말:				
금융자산				
- 파생상품금융자산	-	495,171	-	495,171
- 당기손익-공정가치금융자산(*)	-	-	6,782,428	6,782,428
- 기타포괄손익-공정가치금융자산(*)	-	-	3,070,868	3,070,868
금융부채				
- 파생상품금융부채	-	-	4,876,623	4,876,623
전기말:				
금융자산				
- 당기손익-공정가치금융자산(*)	-	2,170,740	7,361,137	9,531,877
- 기타포괄손익-공정가치금융자산(*)	-	-	4,081,292	4,081,292
금융부채				
- 파생상품금융부채	-	51,972	2,026,435	2,078,407

(\*) 원가법으로 평가되는 자산은 제외되었습니다.

전기말 대비 당기 중 수준3에서 수준2으로 간의 유의적인 이동은 없습니다.

한편, 다음 표는 상기 수준 3 공정가치 측정에 사용된 가치평가기법, 공정가치 서열체계 수준, 유의적이지만 관측가능하지 않은 투입변수 및 범위와 관측 가능하지 않은 투입변수와 공정가치측정치 간의 연관성을 설명한 것입니다.

구 분	공정가치 서열체계 수준	가치평가기법	유의적인 관측가능하지 않은 투입변수 및 범위	관측가능하지 않은 투입변수와 공 정가치측정치 간의 연관성
파생상품금융자산/파 생상품금융부채 (통화스왑)	수준2	시장접근법 통화스왑의 공정가치는 원칙적으로 측정대상 파생 상품의 잔존기간과 일치하는 기간에 대한 보고기 간말 현재 시장에서 공시된 선도환율에 기초하여 측정하였습니다.	시장에서 공시된 각 기간별 선 도환율	선도환율이 상승(하락)하면 공정 가치는 증가(감소)할 것입니다.
당기손익- 공정가치금융자산 (기타채무상품)	수준2	운용사 고시기준가 운용사의 공시이율을 기초로 산정되며, 보고기간 말 환급가능한금액에 근거하여 측정	공시이율	공시이율이 하락(상승)하면 공정 가치는 증가(감소)할 것입니다.
파생상품금융상품 (조기상환옵션)	수준3	위험조정할인모형(B-D-T모형) 조기상환옵션(Put)의 공정가치는 풋옵션부채권의 공정가치와 주계약(일반채무상품)의 공정가치의 차이로 산출되며, 할인율은 위험이자율을 적용하 여 측정합니다.	기초자산가격: (㈜스토리작의 보통주 공정가 치) 이자율변동성: (연 6.336%)위 험수익율: (신용등급 BBB의 10년 만기 채권수익률)	이자율 변동성이 상승(하락)하면 공정가치는 증가(감소)될 것입니 다.

당기손익- 공정가치금융자산 (기타채무상품)	수준 3	<p>할인된 현금흐름</p> <p>미래현금흐름을 추정하기 위하여 매출액 증가율, 세전 영업이익률, 가중평균자본비용 등에 대한 가정이나 추정과 같이 관측가능한 시장가격이나 비율에 근거하지 않은 가정이 일부 사용됩니다. 미래 현금흐름을 할인하기 위하여 사용된 가중평균자본비용은 자본자산가격결정모형(CAPM)을 적용하여 산정하고 있습니다.</p>	<p>매출액 증가율: (-)86% ~ 23.073%)</p> <p>영업이익률: (-)16.964% ~ 70%)</p> <p>가중평균자본비용: (14.17%)</p>	<p>매출액 증가율과 세전영업이익률이 상승(하락)하고 가중평균자본비용이 하락(상승)한다면 공정가치는 증가(감소)할 것입니다.</p>
기타포괄손익- 공정가치금융자산 (비상장주식)	수준 3	<p>할인된 현금흐름</p> <p>미래현금흐름을 추정하기 위하여 매출액 증가율, 세전 영업이익률, 가중평균자본비용 등에 대한 가정이나 추정과 같이 관측가능한 시장가격이나 비율에 근거하지 않은 가정이 일부 사용됩니다. 미래 현금흐름을 할인하기 위하여 사용된 가중평균자본비용은 자본자산가격결정모형(CAPM)을 적용하여 산정하고 있습니다.</p>	<p>매출액 증가율: (15~18%)</p> <p>영업이익률: (7~17%)</p> <p>가중평균자본비용:(16.29%)</p>	<p>매출액 증가율과 세전영업이익률이 상승(하락)하고 가중평균자본비용이 하락(상승)한다면 비상장주식의 공정가치는 증가(감소)할 것입니다.</p>

공정가치로 측정되는 당사의 금융상품 중 수준 3에 해당하는 금융상품의 당기 변동 내역은 다음과 같습니다(단위:천원)

구분	당기손익- 공정가치금융자산	기타포괄손익- 공정가치금융자산	파생상품금융부채
기초	7,361,137	4,081,291	2,026,435
감소	(15,138)	-	-
평가	(563,571)	(1,010,423)	2,850,188
기말	6,782,428	3,070,868	4,876,623

### 32. 주당이익

#### (1) 기본주당손익

구 분	당 기	전 기
보통주 당기순이익 (원)	1,679,574,158	5,194,579,878
가중평균유통보통주식수 (주)	12,084,414	12,084,414
기본주당이익 (원/주)	139	430

(\*) 상기의 가중평균유통보통주식수 산정내역은 다음과 같습니다.(단위: 주, 일)

구 분	당 기	전 기
기초유통보통주식적수	4,422,895,524	4,410,811,110
자기주식취득적수	-	-
유통보통주식적수	4,422,895,524	4,410,811,110
÷ 일수	366	365
가중평균유통보통주식수	12,084,414	12,084,414

#### (2) 희석주당순이익

당기말 및 전기말 현재 희석증권은 없으므로 당기말 및 전기말 현재 희석주당순이익은 기본주당순이익과 동일합니다.

### 33. 재무제표의 승인

동 재무제표는 2025년 2월 24일자 이사회에서 발행 승인되었으며, 2025년 3월 26일자 주주총회에서 최종 승인될 예정입니다.

### 34. 계류중인 소송사건

보고기간말 현재 계류중인 소송사건의 내역은 다음과 같습니다(단위: 천원)

사건번호	원 고	피 고	내 역	금 액	예상결과
2023가단325322	당사	김성우	점유취득시효에 따른 소유권이 전등기청구소송	없음	알 수 없음
2024가단297561	당사	주식회사 볼케이노	지급명령청구	40,665,435	알 수 없음
2024가단306779	당사	최영수 외2 (히피몬드)	공정거래법 위반 및 불법행위로 인한 손해배상금 지급요청	없음	알 수 없음

## 6. 배당에 관한 사항

### 1. 회사의 배당정책에 관한 사항

당사는 정관에 의거 이사회 결의 및 주주총회 결의를 통하여 배당을 실시하고 있으며, 배당 가능이익 범위내에서 회사의 지속적 성장을 위한 투자 및 주주가치 제고, 현금흐름상황, 경영 환경 등을 고려하여 적정수준의 배당을 결정합니다.

자세한 사항은 III. 재무에 관한 사항의 6. 배당에 관한 사항에서 3. 기타참고사항(배당 관련 정관 내용 등)을 참고하여 주시기 바랍니다.

### 2. 배당관련 예측가능성 제공에 관한 사항

#### 가. 정관상 배당절차 개선방안 이행 가부

구분	현황 및 계획
정관상 배당액 결정 기관	주주총회(이사회)
정관상 배당기준일을 배당액 결정 이후로 정할 수 있는지 여부	정관 개정 필요
배당절차 개선방안 이행 관련 향후 계획	내부 검토 및 개선 과정을 거쳐 금융위원회의 개선 방안에 부합할 수 있도록 검토 예정

#### 나. 배당액 확정일 및 배당기준일 지정 현황

구분	결산월	배당여부	배당액 확정일	배당기준일	배당 예측가능성 제공여부	비고
당기	2024년 12월	X	-	2024년 12월 31일	X	-
전기	2023년 12월	O	2024년 02월 21일	2023년 12월 31일	X	-
전전기	2022년 12월	O	2023년 02월 28일	2022년 12월 31일	X	-

### 3. 기타 참고사항(배당 관련 정관의 내용 등)

당사는 정관 제46조(이익배당) 및 제47조(배당금지급청구권의 소멸시효)에 관하여 다음과 같이 규정하고 있습니다

#### 제46조(이익배당)

- ① 이익의 배당은 금전 또는 금전 외의 재산으로 할 수 있다.
- ② 이익의 배당을 주식으로 하는 경우 회사가 수종의 주식을 발행한 때에는 주주총회의 결의로 그와 다른 종류의 주식으로도 할 수 있다.
- ③ 제1항의 배당은 매결산기말 현재의 주주명부에 기재된 주주 또는 등록된 질권자에게 지급한다.
- ④ 이익배당은 주주총회의 결의로 정한다. 다만, 제44조제6항에 따라 재무제표를 이사회가 승인하는 경우 이사회 결의로 이익배당을 정한다.

#### 제47조(배당금지급청구권의 소멸시효)

- ① 배당금의 지급청구권은 5년간 이를 행사하지 아니하면 소멸시효가 완성한다.



② 제1항의 시효의 완성으로 인한 배당금은 이 회사에 귀속한다.

#### 4. 주요배당지표

구 분	주식의 종류	당기	전기	전전기
		제47기	제46기	제45기
주당액면가액(원)		500	500	500
(연결)당기순이익(백만원)		-1,566	6,214	5,608
(별도)당기순이익(백만원)		1,679	5,194	3,785
(연결)주당순이익(원)		-130	514	464
현금배당금총액(백만원)		-	1,208	1,208
주식배당금총액(백만원)		-	-	-
(연결)현금배당성향(%)		-	18.2	21.5
현금배당수익률(%)	보통주	-	0.8	0.7
	우선주	-	-	-
주식배당수익률(%)	보통주	-	-	-
	우선주	-	-	-
주당 현금배당금(원)	보통주	-	100	100
	우선주	-	-	-
주당 주식배당(주)	보통주	-	-	-
	우선주	-	-	-

※ 연결당기순이익은 지배기업 소유주지분 기준 당기순이익을 기재합니다.

#### 5. 과거 배당 이력

(단위: 회, %)

연속 배당횟수		평균 배당수익률	
분기(중간)배당	결산배당	최근 3년간	최근 5년간
-	1	0.5	0.3

※ 최근 3년간은 2022년(제45기)부터 2024년(제47기)까지 기간이며, 최근 5년간은 2020년(제43기)부터 2024년(제47기)까지 기간입니다.

## 7. 증권의 발행을 통한 자금조달에 관한 사항

### 7-1. 증권의 발행을 통한 자금조달 실적

[지분증권의 발행 등과 관련된 사항]

증자(감자)현황

(기준일 : 2024년 12월 31일 )

(단위 : 원, 주)

주식발행 (감소)일자	발행(감소) 형태	발행(감소)한 주식의 내용				
		종류	수량	주당 액면가액	주당발행 (감소)가액	비고
2007.09.03	무상증자	보통주	3,355,664	500	500	-
2014.10.06	신주인수권행사	보통주	232,486	500	6,452	1회
2014.12.24	전환권행사	보통주	413,907	500	4,832	2회
2015.03.31	전환권행사	보통주	620,860	500	4,832	2회
2015.04.22	전환권행사	보통주	103,476	500	4,832	2회
2015.04.23	전환권행사	보통주	310,429	500	4,832	2회
2015.04.24	전환권행사	보통주	103,476	500	4,832	2회
2015.06.23	전환권행사	보통주	103,476	500	4,832	2회
2015.07.21	신주인수권행사	보통주	154,990	500	6,452	1회
2016.01.20	전환권행사	보통주	413,907	500	4,832	2회
2016.03.09	전환권행사	보통주	143,760	500	6,956	3회
2016.03.29	전환권행사	보통주	431,282	500	6,956	3회
2016.07.13	전환권행사	보통주	143,760	500	6,956	3회
2016.11.22	신주인수권행사	보통주	387,473	500	6,452	1회

[채무증권의 발행 등과 관련된 사항]

### 채무증권 발행실적

(기준일 : - )

(단위 : 원, %)

발행회사	증권종류	발행방법	발행일자	권면(전자등 록)총액	이자율	평가등급 (평가기관)	만기일	상환 여부	주관회사
-	-	-	-	-	-	-	-	-	-
합 계	-	-	-	-	-	-	-	-	-

※ 해당사항 없음.

### 기업어음증권 미상환 잔액

(기준일 : - )

(단위 : 원)

잔여만기	10일 이하	10일 초과 30일 이하	30일 초과 90일 이하	90일 초과 180일 이하	180일 초과 1년 이하	1년 초과 2년 이하	2년 초과 3년 이하	3년 초과	합 계
미상환	공모	-	-	-	-	-	-	-	-

잔액	사모	-	-	-	-	-	-	-	-	-
	합계	-	-	-	-	-	-	-	-	-

※ 해당사항 없음.

### 단기사채 미상환 잔액

(기준일 : - )

(단위 : 원)

잔여만기		10일 이하	10일초과 30일이하	30일초과 90일이하	90일초과 180일이하	180일초과 1년이하	합 계	발행 한도	잔여 한도
미상환 잔액	공모	-	-	-	-	-	-	-	-
	사모	-	-	-	-	-	-	-	-
	합계	-	-	-	-	-	-	-	-

※ 해당사항 없음.

### 회사채 미상환 잔액

(기준일 : - )

(단위 : 원)

잔여만기		1년 이하	1년초과 2년이하	2년초과 3년이하	3년초과 4년이하	4년초과 5년이하	5년초과 10년이하	10년초과	합 계
미상환 잔액	공모	-	-	-	-	-	-	-	-
	사모	-	-	-	-	-	-	-	-
	합계	-	-	-	-	-	-	-	-

※ 해당사항 없음.

### 신종자본증권 미상환 잔액

(기준일 : - )

(단위 : 원)

잔여만기		1년 이하	1년초과 5년이하	5년초과 10년이하	10년초과 15년이하	15년초과 20년이하	20년초과 30년이하	30년초과	합 계
미상환 잔액	공모	-	-	-	-	-	-	-	-
	사모	-	-	-	-	-	-	-	-
	합계	-	-	-	-	-	-	-	-

※ 해당사항 없음.

### 조건부자본증권 미상환 잔액

(기준일 : - )

(단위 : 원)

잔여만기		1년 이하	1년초과 2년이하	2년초과 3년이하	3년초과 4년이하	4년초과 5년이하	5년초과 10년이하	10년초과 20년이하	20년초과 30년이하	30년초과	합 계
미상환 잔액	공모	-	-	-	-	-	-	-	-	-	-
	사모	-	-	-	-	-	-	-	-	-	-
	합계	-	-	-	-	-	-	-	-	-	-

※ 해당사항 없음.

## 7-2. 증권의 발행을 통해 조달된 자금의 사용실적

### 가. 공모자금의 사용내역

해당사항 없습니다.

나. 사모자금의 사용내역  
해당사항 없습니다.

다. 미사용자금의 사용내역  
해당사항 없습니다.

## 8. 기타 재무에 관한 사항

### 가. 재무제표 제작성 등 유의사항

#### (1) 재무제표 제작성

- 해당사항 없음

#### (2) 합병, 분할, 자산양수도, 영업양수도에 관한 사항

- 해당사항 없음

#### (3) 자산유동화와 관련한 자산매각의 회계처리 및 우발채무 등에 관한 사항

- 해당사항 없음

#### (4) 기타 재무제표 이용에 유의하여야 할 사항

- 해당사항 없음

### 나. 대손충당금 설정현황 (연결기준)

#### (1) 대손충당금 설정현황

(단위 : 백만원)

구분	계정과목	채권금액	대손충당금	대손충당금 설정률
제47기	매출채권	28,388	2,838	10.0%
	미수금	765	56	7.4%
	단기대여금	1,000	-	0.0%
	미수수익	182	-	0.0%
	보증금	2,121	-	0.0%
	계	32,457	2,895	8.9%
제46기	매출채권	30,977	2,886	9.3%
	미수금	1,694	45	2.6%
	단기대여금	200	-	0.0%
	미수수익	266	-	0.0%
	보증금	1,519	-	0.0%
	계	34,658	2,931	8.4%
제45기	매출채권	27,490	1,379	5.0%
	미수금	779	33	4.2%
	단기대여금	500	-	0.0%
	미수수익	139	-	0.0%
	보증금	1,325	-	0.0%
	계	30,234	1,412	4.6%

#### (2) 대손충당금 변동현황

(단위 : 백만원)

구분	47기				46기				45기			
	매출 채권	미수금	단기 대여금	미수 수익	매출 채권	미수금	단기 대여금	미수 수익	매출 채권	미수금	단기 대여금	미수 수익
기초	2,886	45	-	-	1,379	33	-	-	1,644	100	-	-
설정	-17	11	-	-	1,955	11	-	-	94	1	-	-
제각	-30	-	-	-	-448	-	-	-	-137	-11	-	-
환입	-	-	-	-	1	-1	-	-	-221	-55	-	-
연결실체의 변동	-	-	-	-	-	-	-	-	-	-	-	-
당기말	2,838	56	-	-	2,886	45	-	-	1,379	33	-	-

### (3) 매출채권관련 대손충당금 설정기준

#### 가. 금융자산의 손상

연결실체는 상각후원가나 기타포괄손익-공정가치로 측정하는 채무상품에 대한 투자, 리스채권, 매출채권 및 계약자산과 금융보증계약에 대한 기대신용손실을 손실충당금으로 인식합니다. 기대신용손실의 금액은 매 보고기간에 금융상품의 최초 인식 이후 신용위험의 변동을 반영하여 갱신됩니다.

연결실체는 매출채권, 계약자산 및 리스채권에 대해 전체기간 기대신용손실을 인식합니다. 이러한 금융자산에 대한 기대신용손실은 연결실체의 과거 신용손실 경험에 기초한 충당금 설정률표를 사용하여 추정하며, 차입자 특유의 요소와 일반적인 경제 상황 및 적절하다면 화폐의 시간가치를 포함한 현재와 미래 예측 방향에 대한 평가를 통해 조정됩니다.

이를 제외한 금융자산에 대해서는 최초 인식 후 신용위험이 유의적으로 증가한 경우 전체기간 기대신용손실을 인식합니다. 그러나 최초 인식 후 금융자산의 신용위험이 유의적으로 증가하지 않은 경우 연결실체는 금융상품의 기대신용손실을 12개월 기대신용손실에 해당하는 금액으로 측정합니다. 전체기간 기대신용손실은 금융상품의 기대존속기간에 발생할 수 있는 모든 채무불이행 사건에 따른 기대신용손실을 의미합니다. 반대로 12개월 기대신용손실은 보고기간말 후 12개월 내에 발생 가능한 금융상품의 채무불이행 사건으로 인해 기대되는 전체기간 기대신용손실의 일부를 의미합니다.

#### 나. 신용위험의 유의적 증가

최초 인식 후에 금융상품의 신용위험이 유의적으로 증가하였는지를 평가할 때 보고기간 말의 금융상품에 대한 채무불이행 발생위험을 최초 인식일의 채무불이행 발생위험과 비교합니다. 이러한 평가를 하기 위해 과도한 원가나 노력 없이 이용할 수 있는 과거 경험 및 미래전망 정보를 포함하여 합리적이고 뒷받침될 수 있는 양적·질적정보를 모두 고려합니다. 연결실체가 이용하는 미래전망 정보에는 경제전문가 보고서와 재무분석가, 정부기관, 관련 싱크탱크 및 유사기관 등에서 얻은 연결실체의 차입자가 영위하는 산업의 미래전망뿐 만 아니라 연결실체의 핵심영업과 관련된 현재 및 미래 경제정보에 대한 다양한 외부자료를 고려하는 것이 포함됩니다.

특히 최초 인식 후에 신용위험이 유의적으로 증가하였는지를 평가할 때 다음의 사항을 고려하고 있습니다.

- 금융상품의 (이용할 수 있는 경우) 외부 또는 내부 신용등급의 실제 또는 예상되는 유의적인 악화
- 특정 금융상품의 신용위험에 대한 외부 시장지표의 유의적인 악화. 예를 들어 신용스프레드, 차입자에 대한 신용부도스왑가격의 유의적인 증가 또는 금융자산의 공정가치가 상각후 원가에 미달하는 기간이나 정도
- 차입자의 영업성과의 실제 또는 예상되는 유의적인 악화
- 현재에 존재하거나 미래에 예측되는 사업적, 재무적, 경제적 상황의 불리한 변동으로서 차입자가 채무를 지급할 수 있는 능력에 유의적인 하락을 일으킬 것으로 예상되는 변동
- 같은 차입자의 그 밖의 금융상품에 대한 신용위험의 유의적인 증가
- 차입자의 규제상·경제적·기술적 환경의 실제 또는 예상되는 유의적인 불리한 변동으로서 채무를 지급할 수 있는 차입자의 능력에 유의적인 하락을 일으키는 변동

이러한 평가 결과와 상관 없이 계약상 지급이 30일을 초과하여 연체되는 경우에는 이를 반증하는 합리적이고 뒷받침될 수 있는 정보가 없다면 금융상품의 신용위험이 최초 인식 이후 유의적으로 증가하였다고 간주합니다.

상기 사항에도 불구하고 연결실체는 보고기간 말에 금융상품이 낮은 신용위험을 갖는다고 결정하는 경우에는 해당 금융상품의 신용위험이 유의적으로 증가하지 않았다고 보고 있습니다. (1) 금융상품의 채무불이행 발생 위험이 낮고 (2) 단기적으로 차입자가 계약상 현금흐름 지급의무를 이행할 수 있는 강한 능력을 갖고 있으며 (3) 장기적으로는 경제 환경과 사업 환경의 불리한 변화 때문에 차입자가 계약상 현금흐름 지급의무를 이행할 수 있는 능력이 약해질 수도 있으나 반드시 약해지지 않는 경우에 금융상품이 낮은 신용위험을 갖는다고 결정합니다.

연결실체는 국제적인 통념에 따라 외부신용등급이 '투자등급'에 해당하는 금융자산 또는 외부신용등급을 이용할 수 없는 경우에 내부등급이 '정상'에 해당하는 금융자산은 낮은 신용위험을 갖는다고 판단합니다. '정상'은 거래상대방이 견실한 재무상태를 가지고 있으며 연체된 금액이 없다는 것을 의미합니다.

금융보증계약의 경우 연결실체가 취소 불가능한 약정의 당사자가 된 날이 손상 목적의 금융상품을 평가하기 위한 목적의 최초 인식일입니다. 금융보증계약의 최초 인식 이후 신용위험이 유의적으로 증가하였는지를 평가할 때 특정 채무자가 계약을 이행하지 못할 위험의 변동을 고려합니다.

연결실체는 신용위험이 유의적으로 증가하였는지를 판단하기 위해 사용되는 요건의 효과성을 정기적으로 검토하고 있으며, 그러한 요건이 연체가 되기 전에 신용위험이 유의적으로 증가하였는지를 판단할 수 있다는 확신을 갖는데 적절하도록 그러한 요건을 수정하고 있습니다.

#### 다. 신용이 손상된 금융자산

금융자산의 추정미래현금흐름에 악영향을 미치는 하나 이상의 사건이 생긴 경우에 해당 금융자산의 신용은 손상된 것입니다. 금융자산의 신용이 손상된 증거는 다음의 사건에 대한 관측 가능한 정보를 포함하고 있습니다.

- ① 발행자나 차입자의 유의적인 재무적 어려움
- ② 채무불이행이나 연체 같은 계약위반

- ③ 차입자의 재무적 어려움에 관련된 경제적 또는 계약상 이유로 인한 차입조건의 불가피한 완화
- ④ 차입자의 파산 가능성이 높아지거나 그 밖의 재무구조조정 가능성이 높아짐
- ⑤ 재무적 어려움으로 해당 금융자산에 대한 활성시장의 소멸

라. 제각정책

차입자가 청산하거나 파산 절차를 개시하는 때 또는 매출채권의 경우 연체기간이 2년을 초과하는 때 중 빠른 날과 같이 차입자가 심각한 재무적 어려움을 겪고 있다는 점을 나타내는 정보가 있으며 회수에 대한 합리적인 기대가 없는 경우에 금융자산을 제각합니다. 제각된 금융자산은 적절한 경우 법률 자문을 고려하여 연결실체의 회수절차에 따른 집행 활동의 대상이 될 수 있습니다.

마. 기대신용손실의 측정 및 인식

기대신용손실의 측정은 채무불이행 발생확률, 채무불이행시 손실률(즉 채무불이행이 발생했을 때 손실의 크기) 및 채무불이행에 대한 노출액에 따라 결정됩니다. 채무불이행 발생확률 및 채무불이행시 손실률은 상기에서 기술한 바와 같이 과거정보에 기초하며 미래전망 정보에 의해 조정됩니다. 금융자산의 채무불이행에 대한 노출액은 보고기간 말 그 자산의 총장부금액을 나타내며, 금융보증계약의 경우 보고기간 말의 사용금액에 과거 추세와 채무자의 특정 미래 재무적 필요성에 대한 연결실체의 이해 및 기타 관련된 미래전망 정보에 기초한 채무불이행 시점까지 미래에 사용될 것으로 예상되는 금액을 포함하고 있습니다.

금융자산의 경우 기대신용손실은 계약에 따라 지급받기로 한 모든 계약상 현금흐름과 수취할 것으로 예상되는 모든 현금흐름의 차이를 최초 유효이자율로 할인한 금액입니다. 리스채권의 경우 기대신용손실을 산정하기 위한 현금흐름은 기업회계기준서제1116호 ‘리스’에 따라 리스채권을 측정할 때 사용한 현금흐름과 일관됩니다.

금융보증계약의 경우 연결실체는 보증대상 금융상품의 계약조건에 따라 채무자의 채무불이행 사건에 대해서만 지급할 것을 요구받으며, 기대신용손실은 발생한 신용손실에 대해 피보증인에게 변제할 것으로 예상되는 금액에서 피보증인, 채무자, 그 밖의 제삼자에게서 수취할 것으로 예상되는 금액을 차감하여 산정하고 있습니다.

전기에 전체기간 기대신용손실에 해당하는 금액으로 금융상품에 대한 손실충당금을 측정하였으나 당기에 더는 전체기간 기대신용손실의 요건에 해당하지 않는다고 판단하는 경우에는 당기말에 12개월 기대신용손실에 해당하는 금액으로 손실충당금을 측정합니다(간편법 적용 대상 금융자산 제외). 모든 금융자산에 대한 손상 관련 손익은 당기손익으로 인식하며 손실충당금 계정을 통해 해당 자산의 장부금액을 조정합니다. 다만 기타포괄손익-공정가치로 측정하는 채무상품에 대한 투자의 경우에는 기타포괄손익으로 인식하여 손익누계액에 누적되며 재무상태표에서 금융자산의 장부금액을 줄이지 아니합니다.



(4) 경과기간별 매출채권 잔액현황(연결기준)

(단위 : 백만원)

구분	만기경과				합계	대손충당금	장부금액	
	6개월 이하	6개월 초과- 12개월 이하	12개월 초과- 36개월이하	36개월 초과				
금액	일반	24,533	896	2,872	177	28,477	3,864	24,613
	특수관계자	3,271	346	98	0	3,715	114	3,601
	계	27,804	1,242	2,970	177	32,193	3,978	28,215
구성비율		86.3%	3.8%	9.2%	0.5%	100.0%	12.3%	87.6%

다. 재고자산의 등 현황 (연결기준)

(1) 재고자산의 내역

(단위 : 백만원)

사업부문	품목	계정과목	제47기	제46기	제45기	비고
상품유통	게임기, 소프트웨어 유통사업	상품	24,005	20,846	18,912	-
		미착품	1,420	987	1,397	-
		소계	25,425	21,833	20,310	
제품	카드, 캐릭터상품, F&B 등	제품	7,864	5,848	4,718	-
		소계	7,864	5,848	4,718	-
출판	출판업	제품	20,027	17,101	15,336	-
		상품	269	135	26	-
		재공품	432	129	200	-
		원재료	125	126	169	-
		소계	20,854	17,492	15,703	-
방송	방송	저장품	-	-	-	-
		소계	-	-	-	-
합계		상품	24,274	20,981	18,941	-
		제품	27,891	23,667	20,052	-
		재공품	432	129	200	-
		원재료	125	126	169	-
		미착품	1,420	987	1,397	
		저장품	-	-	-	-
		합계	54,144	45,734	40,761	-
총자산대비 재고자산 구성비율(%) [재고자산합계÷기말자산총계×100]		-	18.2%	16.0%	15.0%	-
재고자산회전율(회수) [연환산 매출원가÷{(기초재고+기말재고)÷2}]		-	5.6회	8.0회	10.2회	-

(2) 재고자산 실사내역 등

재고자산은 연중 계속기록법에 따라 수량을 계산하고 매 보고기간말에 실시하는 실지재고조

사에 의하여 그 기록을 조정하고 있으며, 선입선출법에 의하여 산정된 취득원가로 평가하고 있습니다. 한편, 재고자산별 취득원가는 매입원가, 전환원가 및 재고자산을 현재의 장소에 현재의 상태로 이르게 하는데 발생한 기타원가를 포함하고 있습니다.

재고자산의 판매에 따른 수익을 인식하는 기간에 재고자산의 장부금액을 매출원가로 인식하고 있습니다. 재고자산은 취득원가와 순실현가능가치 중 낮은 금액으로 측정하고 있습니다. 재고자산을 순실현가능가치로 감액한 평가손실과 모든 감모손실은 감액이나 감모가 발생한 기간에 비용으로 인식하고 있으며, 재고자산의 순실현가능가치의 상승으로 인한 재고자산평가손실의 환입은 환입이 발생한 기간의 비용으로 인식된 재고자산의 매출원가에서 차감하고 있습니다.

**(가) 재고자산 실사일자**

당사는 2024년 12월 31일 기준 재고실사는 당사의 외부감사인 우리회계법인 입회하에 실시하였으며, 전기 및 전전기 재무제표를 작성함에 있어 2023년 12월 31일 및 2022년 12월 31일 기준 재고실사는 삼도회계법인의 입회하에 재고자산 실사를 실시하였습니다. 재무상태표일로부터 재고실사일까지의 재고자산의 이동은 관련 증빙 (입고증, 출고증 등)을 통해 변동내역을 확인하였습니다.

**(나) 재고실사시 전문가의 참여 또는 감사인의 입회여부 등**

구분	법인명	실사일자	실사입회자	비고
2024년	대원미디어(주)	2024.12.31	우리회계법인	-
	대원씨아이(주)	2025.01.02	인덕회계법인	-
	(주)스튜디오무직	2024.12.31	자체실시	-
	(주)해담이엔티	2024.12.31	자체실시	-
2023년	대원미디어(주)	2023.12.29	삼도회계법인	-
	대원씨아이(주)	2023.12.29	인덕회계법인	-
	(주)스튜디오무직	2023.12.29	자체실시	-
	(주)해담이엔티	2023.12.29	자체실시	-
2022년	대원미디어(주)	2022.12.29	삼도회계법인	-
	대원씨아이(주)	2022.01.02	인덕회계법인	-
	(주)스튜디오무직	2022.12.30	자체실시	-
	(주)해담이엔티	2022.01.02	자체실시	-

※ 스튜디오무직과 (주)해담이엔티는 소규모법인으로 외부감사인을 선임하지 않았습니다.

**(다) 기타사항**

재고자산을 담보로 제공하지 않았습니다.

**(3) 장기체화재고 등 현황(연결기준)**

당사는 재고자산의 시가가 취득원가보다 하락한 경우에는 시가를 재무상태표가액으로 하고 있으며, 회계연도말 현재 재고자산에 대한 평가내역은 다음과 같습니다.

(단위 : 백만원)

계정과목	취득원가	보유금액	당기 평가손실	기말잔액	비고
상품	24,274	22,779	1,539	21,509	-
제품	26,932	14,262	2,446	13,969	-
미작품	1,421	1,411	0	1,421	-
합계	52,627	38,451	3,985	36,898	-

## 라. 금융자산 공정가치 평가절차 요약

### (1) 금융자산

금융자산의 정형화된 매입 또는 매도는 모두 매매일에 인식하거나 제거하고 있습니다. 금융자산의 정형화된 매입 또는 매도는 관련 시장의 규정이나 관행에 의하여 일반적으로 설정된 기간 내에 금융상품을 인도하는 계약조건에 따라 금융자산을 매입하거나 매도하는 계약입니다.

모든 인식된 금융자산은 후속적으로 금융자산의 분류에 따라 상각후원가나 공정가치로 측정합니다.

#### 1) 금융자산의 분류

다음의 조건을 충족하는 채무상품은 후속적으로 상각후원가로 측정합니다.

- 계약상 현금흐름을 수취하기 위하여 보유하는 것이 목적인 사업모형 하에서 금융자산을 보유한다.
- 금융자산의 계약조건에 따라 특정일에 원금과 원금잔액에 대한 이자 지급만으로 구성되어 있는 현금흐름이 발생한다.

다음의 조건을 충족하는 채무상품은 후속적으로 기타포괄손익-공정가치로 측정합니다.

- 계약상 현금흐름의 수취와 금융자산의 매도 둘 다를 통해 목적을 이루는 사업모형 하에서 금융자산을 보유한다.
- 금융자산의 계약조건에 따라 특정일에 원금과 원금잔액에 대한 이자 지급만으로 구성되어 있는 현금흐름이 발생한다.

상기 이외의 모든 금융자산은 후속적으로 당기손익-공정가치로 측정합니다.

상기에 기술한 내용에도 불구하고 연결실체는 금융자산의 최초 인식시점에 다음과 같은 취소불가능한 선택 또는 지정을 할 수 있습니다.

- 특정 요건을 충족하는 경우 지분상품의 후속적인 공정가치 변동을 기타포괄손익으로 표시하는 선택을 할 수 있습니다.
- 당기손익-공정가치측정항목으로 지정한다면 회계불일치를 제거하거나 유의적으로 줄이는 경우 상각후원가측정금융자산이나 기타포괄손익-공정가치측정금융자산의 요건을 충족하는 채무상품을 당기손익-공정가치측정항목으로 지정할 수 있습니다.

#### 1-1) 상각후원가 및 유효이자율법

유효이자율법은 채무상품의 상각후원가를 계산하고 관련 기간에 걸쳐 이자수익을 배분하는 방법입니다. 취득시 신용이 손상되어 있는 금융자산의 경우를 제외하고는 유효이자율은 금융자산의 기대존속기간이나 (적절하다면) 그보다 짧은 기간에 걸쳐, 지급하거나 수취하는 수수료와 포인트(유효이자율의 주요 구성요소임), 거래원가 및 기타 할증액 또는 할인액을 포함하되 기대신용손실은 고려하지 않고 예상되는 미래현금수취액의 현재가치를 최초 인식시 총장부금액과 정확히 일치시키는 이자율입니다. 취득시 신용이 손상되어 있는 금융자산의 경우 신용조정 유효이자율은 기대신용손실을 고려한 기대현금흐름의 현재가치를 최초 인식시점의 상각후원가로 할인하여 계산합니다.

금융자산의 상각후원가는 최초 인식시점에 측정한 금액에서 상환된 원금을 차감하고, 최초 인식금액과 만기금액의 차액에 유효이자율법을 적용하여 계산한 상각누계액을 가감한 금액에 손실충당금을 조정한 금액입니다. 금융자산의 총장부금액은 손실충당금을 조정하기 전 금융자산의 상각후원가입니다.

이자수익은 상각후원가와 기타포괄손익-공정가치로 후속측정하는 채무상품에 대해 유효이자율법을 적용하여 인식합니다. 취득시 신용이 손상되어 있는 금융자산을 제외한 금융자산의 경우 이자수익은 금융자산의 총장부금액에 유효이자율을 적용하여 계산합니다(후속적으로 신용이 손상된 금융자산은 제외). 후속적으로 신용이 손상된 금융자산의 경우 이자수익은 금융자산의 상각후원가에 유효이자율을 적용하여 인식합니다. 만약 후속 보고기간에 신용이 손상된 금융상품의 신용위험이 개선되어 금융자산이 더 이상 손상되지 않는 경우 이자수익은 금융자산의 총장부금액에 유효이자율을 적용하여 인식합니다.

취득시 신용이 손상되어 있는 금융자산의 경우 이자수익은 최초 인식시점부터 금융자산의 상각후원가에 신용조정 유효이자율을 적용하여 인식합니다. 후속적으로 금융자산의 신용위험이 개선되어 금융자산이 더 이상 손상되지 않는 경우에도 이자수익의 계산을 총장부금액 기준으로 변경하지 아니합니다.

이자수익은 당기손익으로 인식하며 금융수익의 이자수익 항목으로 계상하고 있습니다.

### 1-2) 기타포괄손익-공정가치측정항목으로 분류되는 채무상품

최초 인식시점에 채무상품은 공정가치에 거래원가를 가산하여 측정합니다. 후속적으로 외화 환산손익, 손상차손(환입) 및 유효이자율법에 따른 이자수익의 결과에 따른 채무상품의 장부금액 변동은 당기손익으로 인식합니다. 당기손익으로 인식되는 금액은 채무상품이 상각후원가로 측정되었더라면 당기손익으로 인식되었을 금액과 동일합니다. 이를 제외한 채무상품의 모든 장부금액의 변동은 기타포괄손익으로 인식하며 평가손익누계액으로 누적됩니다. 채무상품이 제거될 때 기타포괄손익으로 인식되었던 누적손익은 당기손익으로 재분류됩니다.

### 1-3) 기타포괄손익-공정가치측정항목으로 지정된 지분상품

연결실체는 최초 인식시점에 지분상품에 대한 투자를 기타포괄손익-공정가치 항목으로 지정하는 취소 불가능한 선택(상품별)을 할 수 있습니다. 만일 지분상품이 단기매매항목이거나 사업결합에서 취득자가 인식하는 조건부 대가인 경우에는 기타포괄손익-공정가치측정항목으로의 지정은 허용되지 아니합니다.

기타포괄손익-공정가치항목에 해당하는 지분상품에 대한 투자는 최초 인식시 공정가치에 거래원가를 가산하여 인식합니다. 후속적으로 공정가치로 측정하며 공정가치의 변동에서 발생한 손익을 기타포괄손익으로 인식하며 평가손익누계액으로 누적됩니다. 지분상품이 처분되는 시점에 누적손익은 당기손익으로 재분류되지 않으며 이익잉여금으로 대체됩니다.

지분상품에 대한 투자의 배당금이 명백하게 투자원가의 회수를 나타내지 않는다면 그러한 배당금은 기업회계기준서 제1109호에 따라 당기손익으로 인식합니다. 배당금은 투자수익항목으로 계상하고 있습니다.

연결실체는 최초 인식시점에 단기매매항목이 아닌 모든 지분상품투자에 대하여 기타포괄손익-공정가치 항목으로 지정하였습니다

다음의 경우 금융자산은 단기매매항목에 해당합니다.

- 주로 단기간에 매각할 목적으로 취득하는 경우
- 최초 인식시점에 공동으로 관리하는 특정 금융상품 포트폴리오의 일부로 운용 형태가 단기적 이익 획득 목적이란 증거가 있는 경우
- 파생상품 (금융보증계약인 파생상품이나 위험회피항목으로 지정되고 효과적인 파생상품은 제외)

#### 1-4) 당기손익-공정가치측정금융자산

상각후원가나 기타포괄손익-공정가치로 측정 요건을 충족하지 않는 금융자산은 당기손익-공정가치로 측정합니다.

- 단기매매항목이 아니고 사업결합에서의 조건부 대가가 아닌 지분상품에 대해 최초 인식시점에 기타포괄손익-공정가치항목으로 지정하지 않은 경우 동 지분상품은 당기손익-공정가치측정항목으로 분류합니다.
- 상각후원가측정항목의 요건이나 기타포괄손익-공정가치측정항목의 요건을 충족하지 못하는 채무상품은 당기손익-공정가치측정항목으로 분류합니다. 또한 당기손익-공정가치측정항목으로의 지정이 서로 다른 기준에 따라 자산이나 부채를 측정하거나 그에 따른 손익을 인식하는 경우에 측정 또는 인식상 발생하는 불일치('회계 불일치')를 제거하거나 유의적으로 감소시킨다면 상각후원가측정항목의 요건이나 기타포괄손익-공정가치측정항목의 요건을 충족하는 채무상품을 최초 인식시점에 당기손익-공정가치측정항목으로 지정할 수 있습니다.

당기손익-공정가치측정금융자산은 매 보고기간말 공정가치로 측정하며, 위험회피관계로 지정된 부분을 제외한 공정가치 변동에 따른 손익을 당기손익으로 인식합니다. 당기손익으로 인식한 순손익에는 금융자산으로부터 획득한 배당금이 포함되어 있습니다. 한편 당기손익-공정가치측정금융자산에서 발생한 이자수익은 금융수익의 이자수익 항목으로 계상하고 있습니다.

## 2) 금융자산의 손상

연결실체는 상각후원가나 기타포괄손익-공정가치로 측정하는 채무상품에 대한 투자, 리스채권, 매출채권 및 계약자산과 금융보증계약에 대한 기대신용손실을 손실충당금으로 인식합니다. 기대신용손실의 금액은 매 보고기간에 금융상품의 최초 인식 이후 신용위험의 변동을 반영하여 갱신됩니다.

연결실체는 매출채권, 계약자산 및 리스채권에 대해 전체기간 기대신용손실을 인식합니다. 이러한 금융자산에 대한 기대신용손실은 연결실체의 과거 신용손실 경험에 기초한 충당금 설정률표를 사용하여 추정하며, 차입자 특유의 요소와 일반적인 경제 상황 및 적절하다면 화폐의 시간가치를 포함한 현재와 미래 예측 방향에 대한 평가를 통해 조정됩니다.

이를 제외한 금융자산에 대해서는 최초 인식 후 신용위험이 유의적으로 증가한 경우 전체기간 기대신용손실을 인식합니다. 그러나 최초 인식 후 금융자산의 신용위험이 유의적으로 증가하지 않은 경우 연결실체는 금융상품의 기대신용손실을 12개월 기대신용손실에 해당하는 금액으로 측정합니다. 전체기간 기대신용손실은 금융상품의 기대존속기간에 발생할 수 있는 모든 채무불이행 사건에 따른 기대신용손실을 의미합니다. 반대로 12개월 기대신용손실은 보고기간말 후 12개월 내에 발생 가능한 금융상품의 채무불이행 사건으로 인해 기대되는 전체기간 기대신용손실의 일부를 의미합니다.

### 2-1) 신용위험의 유의적 증가

최초 인식 후에 금융상품의 신용위험이 유의적으로 증가하였는지를 평가할 때 보고기간 말의 금융상품에 대한 채무불이행 발생위험을 최초 인식일의 채무불이행 발생위험과 비교합니다. 이러한 평가를 하기 위해 과도한 원가나 노력 없이 이용할 수 있는 과거 경험 및 미래전망 정보를 포함하여 합리적이고 뒷받침될 수 있는 양적·질적정보를 모두 고려합니다. 연결실체가 이용하는 미래전망 정보에는 경제전문가 보고서와 재무분석가, 정부기관, 관련 싱크탱크 및 유사기관 등에서 얻은 연결실체의 차입자가 영위하는 산업의 미래전망뿐만 아니라 연결실체의 핵심영업과 관련된 현재 및 미래 경제정보에 대한 다양한 외부자료를 고려하는 것이 포함됩니다.

특히 최초 인식 후에 신용위험이 유의적으로 증가하였는지를 평가할 때 다음의 사항을 고려하고 있습니다.

- 금융상품의 (이용할 수 있는 경우) 외부 또는 내부 신용등급의 실제 또는 예상되는 유의적인 악화
- 특정 금융상품의 신용위험에 대한 외부 시장지표의 유의적인 악화. 예를 들어 신용스프레드, 차입자에 대한 신용부도스왑가격의 유의적인 증가 또는 금융자산의 공정가치가 상각후 원가에 미달하는 기간이나 정도
- 차입자의 영업성과의 실제 또는 예상되는 유의적인 악화
- 현재에 존재하거나 미래에 예측되는 사업적, 재무적, 경제적 상황의 불리한 변동으로서 차입자가 채무를 지급할 수 있는 능력에 유의적인 하락을 일으킬 것으로 예상되는 변동
- 같은 차입자의 그 밖의 금융상품에 대한 신용위험의 유의적인 증가
- 차입자의 규제상·경제적·기술적 환경의 실제 또는 예상되는 유의적인 불리한 변동으로서 채무를 지급할 수 있는 차입자의 능력에 유의적인 하락을 일으키는 변동

이러한 평가 결과와 상관 없이 계약상 지급이 30일을 초과하여 연체되는 경우에는 이를 반증하는 합리적이고 뒷받침될 수 있는 정보가 없다면 금융상품의 신용위험이 최초 인식 이후 유의적으로 증가하였다고 간주합니다.

상기 사항에도 불구하고 연결실체는 보고기간 말에 금융상품이 낮은 신용위험을 갖는다고 결정하는 경우에는 해당 금융상품의 신용위험이 유의적으로 증가하지 않았다고 보고 있습니다. (1) 금융상품의 채무불이행 발생 위험이 낮고 (2) 단기적으로 차입자가 계약상 현금흐름 지급의무를 이행할 수 있는 강한 능력을 갖고 있으며 (3) 장기적으로는 경제 환경과 사업 환경의 불리한 변화 때문에 차입자가 계약상 현금흐름 지급의무를 이행할 수 있는 능력이 약해질 수도 있으나 반드시 약해지지 않는 경우에 금융상품이 낮은 신용위험을 갖는다고 결정합니다.



연결실체는 국제적인 통념에 따라 외부신용등급이 '투자등급'에 해당하는 금융자산 또는 외부신용등급을 이용할 수 없는 경우에 내부등급이 '정상'에 해당하는 금융자산은 낮은 신용위험을 갖는다고 판단합니다. '정상'은 거래상대방이 견실한 재무상태를가지고 있으며 연체된 금액이 없다는 것을 의미합니다.

금융보증계약의 경우 연결실체가 취소 불가능한 약정의 당사자가 된 날이 손상 목적의 금융상품을 평가하기 위한 목적의 최초 인식일입니다. 금융보증계약의 최초 인식 이후 신용위험이 유의적으로 증가하였는지를 평가할 때 특정 채무자가 계약을 이행하지 못할 위험의 변동을 고려합니다.

연결실체는 신용위험이 유의적으로 증가하였는지를 판단하기 위해 사용되는 요건의 효과성을 정기적으로 검토하고 있으며, 그러한 요건이 연체가 되기 전에 신용위험이 유의적으로 증가하였는지를 판단할 수 있다는 확신을 갖는데 적절하도록 그러한 요건을 수정하고 있습니다.

## 2-2) 신용이 손상된 금융자산

금융자산의 추정미래현금흐름에 악영향을 미치는 하나 이상의 사건이 생긴 경우에 해당 금융자산의 신용은 손상된 것입니다. 금융자산의 신용이 손상된 증거는 다음의 사건에 대한 관측 가능한 정보를 포함하고 있습니다.

- ① 발행자나 차입자의 유의적인 재무적 어려움
- ② 채무불이행이나 연체 같은 계약위반
- ③ 차입자의 재무적 어려움에 관련된 경제적 또는 계약상 이유로 인한 차입조건의 불가피한 완화
- ④ 차입자의 파산 가능성이 높아지거나 그 밖의 재무구조조정 가능성이 높아짐
- ⑤ 재무적 어려움으로 해당 금융자산에 대한 활성시장의 소멸

### 2-3) 제각정책

차입자가 청산하거나 파산 절차를 개시하는 때 또는 매출채권의 경우 연체기간이 2년을 초과하는 때 중 빠른 날과 같이 차입자가 심각한 재무적 어려움을 겪고 있다는 점을 나타내는 정보가 있으며 회수에 대한 합리적인 기대가 없는 경우에 금융자산을 제각합니다. 제각된 금융자산은 적절한 경우 법률 자문을 고려하여 연결실체의 회수절차에 따른 집행 활동의 대상이 될 수 있습니다.

### 2-4) 기대신용손실의 측정 및 인식

기대신용손실의 측정은 채무불이행 발생확률, 채무불이행시 손실률(즉 채무불이행이 발생했을 때 손실의 크기) 및 채무불이행에 대한 노출액에 따라 결정됩니다. 채무불이행 발생확률 및 채무불이행시 손실률은 상기에서 기술한 바와 같이 과거정보에 기초하며 미래전망 정보에 의해 조정됩니다. 금융자산의 채무불이행에 대한 노출액은 보고기간 말 그 자산의 총장부금액을 나타내며, 금융보증계약의 경우 보고기간 말의 사용금액에 과거 추세와 채무자의 특정 미래 재무적 필요성에 대한 연결실체의 이해 및 기타 관련된 미래전망 정보에 기초한 채무불이행 시점까지 미래에 사용될 것으로 예상되는 금액을 포함하고 있습니다.

금융자산의 경우 기대신용손실은 계약에 따라 지급받기로 한 모든 계약상 현금흐름과 수취할 것으로 예상되는 모든 현금흐름의 차이를 최초 유효이자율로 할인한 금액입니다. 리스채권의 경우 기대신용손실을 산정하기 위한 현금흐름은 기업회계기준서제1116호 '리스'에 따라 리스채권을 측정할 때 사용한 현금흐름과 일관됩니다.

금융보증계약의 경우 연결실체는 보증대상 금융상품의 계약조건에 따라 채무자의 채무불이행 사건에 대해서만 지급할 것을 요구받으며, 기대신용손실은 발생한 신용손실에 대해 피보증인에게 변제할 것으로 예상되는 금액에서 피보증인, 채무자, 그 밖의 제삼자에게서 수취할 것으로 예상되는 금액을 차감하여 산정하고 있습니다.

전기에 전체기간 기대신용손실에 해당하는 금액으로 금융상품에 대한 손실충당금을 측정하였으나 당기에 더는 전체기간 기대신용손실의 요건에 해당하지 않는다고 판단하는 경우에는 당기말에 12개월 기대신용손실에 해당하는 금액으로 손실충당금을 측정합니다(간편법 적용 대상 금융자산 제외). 모든 금융자산에 대한 손상 관련 손익은 당기손익으로 인식하며 손실충당금 계정을 통해 해당 자산의 장부금액을 조정합니다. 다만 기타포괄손익-공정가치로 측정하는 채무상품에 대한 투자의 경우에는 기타포괄손익으로 인식하여 손익누계액에 누적되며 채무상대표에서 금융자산의 장부금액을 줄이지 아니합니다.

### 3) 금융자산의 제거

금융자산의 현금흐름에 대한 계약상 권리가 소멸하거나, 금융자산을 양도하고 금융자산의 소유에 따른 위험과 보상의 대부분을 다른 기업에게 이전할 때에만 금융자산을 제거하고 있습니다. 만약 금융자산의 소유에 따른 위험과 보상의 대부분을 이전하지도 않고 보유하지도 않으며, 양도한 금융자산을 계속하여 통제하고 있다면, 연결실체는 당해 금융자산에 대하여 지속적으로 관여하는 정도까지 계속하여 인식하고 있습니다. 만약 양도한 금융자산의 소유에 따른 위험과 보상의 대부분을 보유하고 있다면, 연결실체는 당해 금융자산을 계속 인식하고 수취한 대가는 담보 차입으로 인식하고 있습니다.

상각후원가로 측정하는 금융자산을 제거하는 경우, 당해 자산의 장부금액과 수취하거나 수취할 대가의 합계의 차이를 당기손익으로 인식합니다. 기타포괄손익-공정가치로 측정하는 채무상품에 대한 투자를 제거하는 경우 이전에 인식한 손익누계액을 당기손익으로 재분류합니다. 반면에 최초 인식시점에 기타포괄손익-공정가치항목으로 지정한 지분상품에 대한 투자는 이전에 인식한 손익누계액을 당기손익으로 재분류하지 않으나 이익잉여금으로 대체합니다.

## (2) 범주별 금융상품

가. 당기말 및 전기말 현재 범주별 금융상품의 장부금액 및 공정가치의 내역은 다음과 같습니다(단위:천원).

### <당기말>

금융자산	상각후원가 측정 금융자산	당기손익-공정가치 측정 금융자산	기타포괄손익-공정가치 측정 금융자산	합 계	공정가치
현금성자산	15,108,969	-	-	15,108,969	(주1)
단기금융상품	14,289,135	-	-	14,289,135	
공정가치금융자산(유동)	-	3,374,197	-	3,374,197	
매출채권	25,550,254	-	-	25,550,254	
미수금	708,415	-	-	708,415	
단기대여금	1,000,000	-	-	1,000,000	
미수수익	182,092	-	-	182,092	
파생상품금융자산(유동)	-	495,171	-	495,171	
보증금(유동)	98,679	-	-	98,679	
장기금융상품	12,892,058	-	-	12,892,058	
공정가치금융자산(비유동)	-	3,623,881	3,170,868	6,794,749	
보증금(비유동)	2,022,823	-	-	2,022,823	
합 계	71,852,425	7,493,249	3,170,868	82,516,542	

(주1)장부금액이 공정가치의 합리적 근사치이므로 공정가치의 공시는 생략하였습니다.

금융부채	상각후원가 측정 금융부채	당기손익-공정가치 측정 금융부채	공정가치
매입채무	10,169,104	-	(주1)
단기차입금	15,569,144	-	
미지급금(주2)	7,352,896	-	
미지급비용(주2)	4,825,940	-	
수입보증금(유동)	2,843,621	-	
파생상품부채(상환권)	-	148,913	
유동성상환전환우선주부채	13,359,276	-	
투자예수금	1,447,498	-	
유동리스부채	2,426,766	-	
비유동리스부채	5,294,830	-	
합 계	63,289,075	148,913	

(주1)장부금액이 공정가치의 합리적 근사치이므로 공정가치의 공시는 생략하였습니다.

(주2)금융부채에 해당하지 아니한 중업원비용은 제외되어 있습니다.

<전기말>

금융자산	상각후원가 측정 금융자산	당기손익-공정가치 측정 금융자산	기타포괄손익-공정가치 측정 금융자산	합 계	공정가치
현금성자산	21,364,935	-	-	21,364,935	(주1)
단기금융상품	19,754,772	-	-	19,754,772	
공정가치금융자산(유동)	-	2,704,429	-	2,704,429	
매출채권	28,090,880	-	-	28,090,880	
미수금	1,649,727	-	-	1,649,727	
단기대여금	200,000	-	-	200,000	
미수수익	266,319	-	-	266,319	
보증금(유동)	45,509	-	-	45,509	
장기금융상품	9,362,945	-	-	9,362,945	
공정가치금융자산(비유동)	-	7,597,603	4,534,304	12,131,907	
보증금(비유동)	1,474,413	-	-	1,474,413	
합 계	82,209,500	10,302,032	4,534,304	97,045,836	

(주1)장부금액이 공정가치의 합리적 근사치이므로 공정가치의 공시는 생략하였습니다.

금융부채	상각후원가 측정 금융부채	당기손익-공정가치 측정 금융부채	공정가치
매입채무	9,728,721	-	(주1)
단기차입금	15,726,370	-	
미지급금	5,205,543	-	
미지급비용(주2)	7,821,655	-	
수입보증금(유동)	2,923,621	-	
유동성파생상품금융부채	-	51,972	
파생상품부채(전환권)	-	411,272	
유동성상환전환우선주부채	11,615,014	-	
투자예수금	1,449,454	-	
유동리스부채	2,470,758	-	
수입보증금(비유동)	100,000	-	
비유동리스부채	5,551,641	-	
합 계	62,592,777	463,244	

(주1)장부금액이 공정가치의 합리적 근사치이므로 공정가치의 공시는 생략하였습니다.

(주2)금융부채에 해당하지 아니한 종업원비용은 제외되어 있습니다.

나. 당기 및 전기 중 금융상품 범주별 순손익 구분 내역은 다음과 같습니다(단위:천원)

<당 기>

구 분	상각후원가 측정 금융자산	당기손익-공정가치 측정 금융자산	기타포괄손익-공정가치 측정 금융자산	상각후원가 측정 금융부채	당기손익-공정가치 측정 금융부채	합 계
이자수익	1,719,414	199,009	-	-	-	1,918,423
외환차익	99,609	-	-	266,816	-	366,425
외화환산이익	15,715	-	-	1,805	-	17,520
배당금수익	-	-	-	-	-	-
이자비용	-	-	-	(3,091,570)	-	(3,091,570)
외환차손	(7,289)	-	-	(433,471)	-	(440,760)
외화환산손실	-	-	-	(807,169)	-	(807,169)
대손상각비	17,540	-	-	-	-	17,540
기타의대손상각비	(11,598)	-	-	-	-	(11,598)
파생상품금융자산평가이익	-	-	-	-	757,530	757,530
파생상품금융자산거래이익	-	-	-	-	259,090	259,090
당기손익-공정가치금융자산 평가이익	-	45,086	-	-	-	45,086
당기손익-공정가치금융자산 평가손실	-	(1,584,981)	-	-	-	(1,584,981)
당기손익-공정가치금융자산 처분이익	-	2,760	-	-	-	2,760
당기손익-공정가치금융자산 처분손실	-	(32,716)	-	-	-	(32,716)
기타포괄손익-공정가치금융자산 평가손실 (*)	-	-	(1,210,435)	-	-	(1,210,435)
합 계	1,833,391	(1,370,842)	(1,210,435)	(4,063,589)	1,016,620	(3,794,855)

(\*) 기타포괄손익 금액은 법인세 효과가 반영되어 있지 않습니다.

<전 기>

구 분	상각후원가 측정 금융자산	당기손익-공정가치 측정 금융자산	기타포괄손익-공정가치 측정 금융자산	상각후원가 측정 금융부채	당기손익-공정가치 측정 금융부채	합 계
이자수익	1,694,287	420,202	-	-	-	2,114,489
외환차익	54,821	-	-	195,084	-	249,905
외화환산이익	153	-	-	255,646	-	255,799
배당금수익	-	-	229,500	-	-	229,500
이자비용	105,237	-	-	(3,021,779)	-	(2,916,542)
외환차손	(363)	-	-	(247,821)	-	(248,184)
외화환산손실	(203)	-	-	(23,434)	-	(23,637)
대손상각비	(1,956,198)	-	-	-	-	(1,956,198)
기타의대손상각비	(11,959)	-	-	-	-	(11,959)
파생상품금융자산평가이익	-	-	-	-	1,828,649	1,828,649
파생상품금융자산평가손실	-	-	-	-	(223,842)	(223,842)
당기손익-공정가치금융자산 평가이익	-	184,059	-	-	-	184,059
당기손익-공정가치금융자산 평가손실	-	(24,520)	-	-	-	(24,520)
당기손익-공정가치금융자산 처분이익	-	46,314	-	-	-	46,314
합 계	(114,225)	626,055	229,500	(2,842,304)	1,604,807	(496,167)

(3) 금융상품의 공정가치

연결실체는 공정가치로 측정되는 금융상품에 대하여 공정가치 측정에 사용된 투입변수에 따라 다음과 같은 공정가치 서열체계로 분류하고 있습니다.

구분	투입변수의 유의성
수준 1	동일한 자산이나 부채에 대한 활성시장의 공시가격
수준 2	직접적으로 또는 간접적으로 관측가능한 자산이나 부채에 대한 투입변수
수준 3	관측가능한 시장자료에 기초하지 않은 자산이나 부채에 대한 투입변수

당기말 및 전기말 현재 공정가치로 측정하는 금융상품의 수준별 공정가치 측정치는 다음과 같습니다(단위:천원).

구분	수준 1	수준 2	수준 3	합계
당기말:				
금융자산				
- 파생상품금융자산	-	495,171	-	495,171
- 당기손익-공정가치금융자산(유동)	-	-	2,974,197	2,974,197
- 당기손익-공정가치금융자산(비유동)	-	-	2,588,881	2,588,881
- 기타포괄손익-공정가치금융자산(비유동)	-	-	3,070,868	3,070,868
금융부채				
- 파생상품금융부채	-	-	148,913	148,913
전기말:				
금융자산				
- 파생상품금융자산	-	-	-	-
- 당기손익-공정가치금융자산(유동)	-	-	2,704,429	2,704,429
- 당기손익-공정가치금융자산(비유동)	-	2,170,740	4,021,863	6,192,603
- 기타포괄손익-공정가치금융자산(비유동)	-	-	4,081,292	4,081,292
금융부채				
- 파생상품금융부채	-	51,972	411,272	463,244

한편, 다음 표는 상기 공정가치 측정에 사용된 가치평가기법, 공정가치 서열체계 수준, 유의적이지만 관측가능하지 않은 투입변수 및 범위와 관측 가능하지 않은 투입변수와 공정가치 측정치 간의 연관성을 설명한 것입니다.

구분	공정가치 서열체계 수준	가치평가기법	유의적인 관측가능하지 않은 투입변수 및 범위	관측가능하지 않은 투입변수와 공정가치 측정치 간의 연관성
파생상품금융자산/파생상품금융부채(통화스왑)	수준2	시장접근법 통화스왑의 공정가치는 원칙적으로 측정대상 파생상품의 잔존기간과 일치하는 기간에 대한 보고기간말 현재 시장에서 공시된 선도환율에 기초하여 측정하였습니다.	시장에서 공시된 각 기간별 선도환율	선도환율이 상승(하락)하면 공정가치는 증가(감소)할 것입니다.
당기손익-공정가치금융자산(기타채무상품)	수준2	운용사 고시기준가 운용사의 공시이율을 기초로 산정되며, 보고기간말 환급가능금액에 근거하여 측정	공시이율	공시이율이 하락(상승)하면 공정가치는 증가(감소)할 것입니다.

파생상품금융부채(전환권)	수준 3	위험조정할인모형(T-F모형) 전환금융상품을 지분가치와 채권가치로 현금흐름을 구분하고, 지분가치 측정을 위한 할인율은 무위험이자율을, 채권가치 측정을 위한 할인율은 위험이자율을 사용하여 지분가치와 채권가치의 합으로 파생상품 공정가치를 산정하고 있습니다.	-기초자산가격: ₩스토크의 보통주 공정가치 -주가변동성: 5.116%/주간 -위험수익율: 신용등급 B0의 잔여 만기 채권수익률 -무위험수익율: 국고채 잔여 만기 수익률	기초자산가격이 상승(하락)하면 공정가치는 증가(감소)할 것입니다.
당기손익-공정가치금융자산(수익증권)	수준 3	순자산가치법 수익증권의 공정가치는 펀드에 편입된 기초자산의 공정가치 측정을 통해 산정된 투자신탁 등의 순자산가치를 활용하여 측정하고 있습니다.	-	-
기타포괄손익-공정가치금융자산(비상장주식)	수준 3	할인된 현금흐름 미래현금흐름을 추정하기 위하여 매출액 증가율, 세전 영업이익률, 가중평균자본비용 등에 대한 가정이나 추정과 같이 관측가능한 시장가격이나 비율에 근거하지 않은 가정이 일부 사용됩니다. 미래현금흐름을 할인하기 위하여 사용된 가중평균자본비용은 자본자산가격결정모형(CAPM)을 적용하여 산정하고 있습니다.	매출액 증가율 (15~18%) 영업이익률 (7~17%) 가중평균자본비용 (16.29%)	매출액 증가율과 세전영업이익률이 상승(하락)하고 가중평균자본비용이 하락(상승)한다면 비상장주식의 공정가치는 증가(감소)할 것입니다.

공정가치로 측정되는 연결실체의 금융상품 중 수준 3에 해당하는 금융상품의 당기 변동 내역은 다음과 같습니다(단위:천원)

구분	당기손익-공정가치 금융자산(유동)	당기손익-공정가치 금융자산(비유동)	기타포괄손익-공정가치 금융자산	파생상품금융부채
기초	2,704,429	4,021,863	4,081,292	411,272
취득	1,090,099	500,000	-	-
처분	(1,526,023)	-	-	-
평가	(132,298)	(1,094,991)	(1,010,423)	(262,359)
유동성 대체	837,990	(837,990)	-	-
기말	2,974,197	2,588,882	3,070,869	148,913

마. 수주계약 현황  
해당사항 없습니다.

바. 기업인수목적회사의 재무규제 및 비용 등  
해당사항 없습니다.



## IV. 이사의 경영진단 및 분석의견

### 1. 예측정보에 대한 주의사항

가. 당사가 동 사업보고서에서 미래에 발생할 것으로 예상·예측한 활동, 사건 또는 현상은 당해 공시서류 작성시점의 사건 및 재무성과에 대하여 회사의 견해를 반영한 것입니다.

나. 예측정보는 미래 사업환경과 관련된 다양한 가정에 기초하고 있으며, 동 가정들은 결과적으로 부정확한 것으로 판명될 수도 있습니다. 또한, 이러한 가정들에는 예측정보에서 기재한 예상치와 실제 결과 간에 중요한 차이를 초래할 수 있는 위험, 불확실성 및 기타 요인을 포함하고 있습니다.

이러한 중요한 차이를 초래할 수 있는 요인에는 회사 내부경영과 관련된 요인과 외부환경에 관한 요인이 포함되어 있으며, 이에 한하지 않습니다.

다. 당사는 동 예측정보 작성시점이후에 발생하는 위험 또는 불확실성을 반영하기 위하여 예측정보에 기재한 사항을 수정하는 정정보고서를 공시할 의무는 없습니다. 결론적으로, 동 사업보고서상에 회사가 예상한 결과 또는 사항이 실현되거나 회사가 당초에 예상한 영향이 발생한다는 확신을 제공할 수 없습니다.

라. 동 보고서에 기재된 예측정보는 동 보고서 작성시점을 기준으로 작성한 것이며, 회사가 이러한 위험요인이나 예측정보를 업데이트할 예정이 없음을 유의하시기 바랍니다

### 2. 개요

회사의 경영에 대한 전반적인 사항을 파악하기 위하여 장부와 관계서류를 열람하고 재무제표 및 부속명세서에 대하여도 면밀히 검토하였습니다. 경영활동에 중대한 영향을 미칠 수 있는 사항에 대하여는 그 내용을 면밀히 검토하는등 적절한 방법으로 회사경영에 대한 내용을 진단하였습니다.

당사는 만화 애니메이션과 관련한 종합 엔터테인먼트 기업으로서 경기변동 및 소비자 물가지수에 민감하게 당사의 영업실적이 변동하고 있습니다. 통상 엔터테인먼트 사업은 국민들의 소득수준과 문화콘텐츠에 대한 수요욕구에 따라 민감하게 반응하는 시장이며 국민소득수준 향상에 따라 많은 영향을 받고 있습니다.

### 3. 주요 성과지표

#### 가. 주요 성과지표(연결기준)

##### (1) 안정성(연결기준)

대원미디어주식회사와 그 종속기업

(단위 : %)

경영지표	지표의 산출방법	제47기	제46기	제45기
유동비율	(유동자산/유동부채)*100	159.8	166.3	174.9
부채비율	(총부채/총자본)*100	58.2	58.6	51.5
자기자본비율	(총자본/총자산)*100	63.2	63.0	65.9

##### (2) 수익성(연결기준)

대원미디어주식회사와 그 종속기업

(단위 : %)

경영지표	지표의 산출방법	제47기	제46기	제45기
매출총이익율	(매출총이익/영업수익)*100	21.5	20.5	17.2
ROA	(당기순이익/총자산)*100	-0.7	4.1	3.7
ROE	(지배주주순이익/지배주주지분)*100	-1.6	6.1	5.8

(3) 활동성(연결기준)

대원미디어주식회사와 그 종속기업

(단위 : 회)

경영지표	지표의 산출방법	제47기	제46기	제45기
총자산회전율	영업수익/총자산	1.2	1.4	1.5
총자본회전율	영업수익/총자본	1.9	2.3	2.3

(4) 성장성(연결기준)

대원미디어주식회사와 그 종속기업

(단위 : %)

경영지표	지표의 산출방법	제47기	제46기	제45기
매출액증가율	(매출액/매출액(-1Y))-1)*100	-18.8	4.1	1.2
영업이익증가율	((영업이익/영업이익(-1Y))-1)*100	-88.8	-3.2	16.4

나. 주요 성과지표(개별기준)

(1) 안정성(개별기준)

대원미디어주식회사

(단위 : %)

경영지표	지표의 산출방법	제47기	제46기	제45기
유동비율	(유동자산/유동부채)*100	125.3	130.1	131.7
부채비율	(총부채/총자본)*100	66.1	63.9	51.0
자기자본비율	(총자본/총자산)*100	60.1	61.0	66.2

(2) 수익성(개별기준)

대원미디어주식회사

(단위 : %)

경영지표	지표의 산출방법	제47기	제46기	제45기
매출총이익율	(매출총이익/영업수익)*100	20.5	16.0	12.4
ROA	(당기순이익/총자산)*100	1.3	4.1	3.4
ROE	(지배주주순이익/지배주주지분)*100	2.2	6.7	5.2

(3) 활동성(개별기준)

경영지표	지표의 산출방법	제47기	제46기	제45기
총자산회전율	영업수익/총자산	1.4	1.8	2.0
총자본회전율	영업수익/총자본	2.3	2.9	3.1

(4) 성장성(개별기준)

경영지표	지표의 산출방법	제47기	제46기	제45기
매출액증가율	$(\text{매출액}/\text{매출액}(-1Y)) - 1) * 100$	-21.4	-1.7	-1.4
영업이익증가율	$((\text{영업이익}/\text{영업이익}(-1Y)) - 1) * 100$	-18.1	-12.8	88.9

#### 4. 재무상태 및 영업실적

##### 가. 재무상태 및 영업실적(연결기준)

당사는 2011년부터 한국채택국제회계기준(K-IFRS)를 도입하였습니다. 이에 따라, 당기말 현재 연결대상에 포함되는 대원방송(주) 외 6개 종속회사의 내용을 포함하여 작성하였습니다.

당사의 지난 3사업년도의 연결 재무상태 및 영업실적은 다음과 같습니다.

##### 1) 요약 연결 재무상태표

대원미디어주식회사와 그 종속기업

(단위 : 원)

과 목	제47기	제46기	증감액	증감비율	제45기
<b>[유동자산]</b>	<b>108,699,139,595</b>	117,276,159,532	<b>(8,577,019,937)</b>	<b>-7.31%</b>	105,458,066,692
당좌자산	71,241,717,498	83,152,991,284	(11,911,273,786)	-14.32%	76,523,098,994
재고자산	37,457,422,097	34,123,168,248	3,334,253,849	9.77%	28,934,967,698
<b>[비유동자산]</b>	<b>97,313,979,043</b>	95,668,384,793	<b>1,645,594,250</b>	<b>1.72%</b>	86,868,088,331
투자자산	28,108,179,848	28,213,511,335	(105,331,487)	-0.37%	27,590,073,678
유형자산	29,752,616,918	27,752,948,178	1,999,668,740	7.21%	21,889,005,805
무형자산	25,310,944,178	27,689,484,899	(2,378,540,721)	-8.59%	29,776,666,852
기타비유동자산	14,142,238,099	12,012,440,381	2,129,797,718	17.73%	8,102,342,038
<b>자 산 총 계</b>	<b>206,013,118,638</b>	212,944,544,325	<b>(6,931,425,687)</b>	<b>-3.26%</b>	192,326,155,023
<b>[유동부채]</b>	<b>67,992,725,246</b>	70,501,459,613	<b>(2,508,734,367)</b>	<b>-3.56%</b>	60,268,227,432
<b>[비유동부채]</b>	<b>7,800,227,222</b>	8,186,741,206	<b>(386,513,984)</b>	<b>-4.72%</b>	5,140,096,340
<b>부 채 총 계</b>	<b>75,792,952,468</b>	78,688,200,819	<b>(2,895,248,351)</b>	<b>-3.68%</b>	65,408,323,772
<b>[지배기업소유주지분]</b>	<b>97,071,232,121</b>	100,854,117,643	<b>(3,782,885,522)</b>	<b>-3.75%</b>	95,332,184,289
자본금	6,319,473,000	6,319,473,000	-	0.00%	6,319,473,000
자본잉여금	50,981,020,331	50,981,020,331	-	0.00%	50,401,040,519
기타자본	(4,203,284,403)	(4,203,284,403)	-	0.00%	(4,203,284,403)
기타포괄손익누계액	2,126,294,909	3,083,699,293	(957,404,384)	-31.05%	3,108,483,727
이익잉여금	41,847,728,284	44,673,209,422	(2,825,481,138)	-6.32%	39,706,471,446
<b>[비지배지분]</b>	<b>33,148,934,049</b>	33,402,225,863	<b>(253,291,814)</b>	<b>-0.76%</b>	31,585,646,962
<b>자 본 총 계</b>	<b>130,220,166,170</b>	134,256,343,506	<b>(4,036,177,336)</b>	<b>-3.01%</b>	126,917,831,251

※ 당사의 제47기, 제46기 및 제45기 연결재무제표는 K-IFRS 기준에 따른 외부감사를 받은 재무제표입니다.

※ '금융상품' 인식과 측정에 있어 당사의 제47기, 제46기 및 제45기 연결재무제표는 K-IFRS 기준 제1109호 '금융상품' 적용하여 작성되었습니다.

※ 제47기(당기)는 주주총회 승인 전 연결재무제표입니다. 향후 정기주주총회에서 재무제표 승인 관련 안건이 부결되거나 수정이 발생한 경우 정정보고서를 통해 그 내용 및 사유등을 반영할 예정입니다.

##### [재무상태 주요변동]

(1) 당사는 2024년 재고자산은 전기대비 9.7% 증가했으나, 당좌자산이 14.3% 감소하며 유동자산이 7.3% 감소하였습니다. 무형자산은 8.5% 감소했으나 유형자산과 기타비유동자산이 각각 7.2%, 17.7% 증가해 비유동자산이 1.7% 증가하였습니다. 연결기준 자산총계는 3.2% 감소하였습니다.

현금및현금성자산과 단기금융상품 및 매출채권의 감소로 당좌자산이 감소하였고, 재고자산도 감소하여 유동자산이 감소하였습니다.

무형자산과 투자자산이 감소하였으나, 유형자산과 기타비유동자산이 증가해 비유동자산은 증가하였습니다.

(2) 당사는 2024년 유동부채와 비유동부채가 각각 3.5%, 4.7% 감소하여 연결기준 부채총계는 3.6% 감소하였습니다.

(3) 당사는 2024년 지배기업소유주지분과 이익잉여금이 각각 3.7%, 6.3% 감소하여 연결기준 자본총계는 3.0% 감소하였습니다.

## 2) 요약 연결 포괄손익계산서

대원미디어주식회사와 그 종속기업

(단위 : 원)

과 목	제47기	제46기	증감액	증감비율	제45기
매출액	256,364,073,040	316,061,909,775	(59,697,836,735)	-18.89%	303,453,855,521
매출원가	201,131,751,140	251,241,864,380	(50,110,113,240)	-19.94%	251,166,551,827
매출총이익	55,232,321,900	64,820,045,395	(9,587,723,495)	-14.79%	52,287,303,694
판매비와관리비	53,616,158,428	51,013,179,706	2,602,978,722	5.10%	38,017,410,849
영업이익(손실)	1,616,163,472	13,806,865,689	(12,190,702,217)	-88.29%	14,269,892,845
법인세비용차감전순이익	(272,061,010)	12,123,274,774	(12,395,335,784)	적자전환	9,717,077,651
법인세비용	1,285,925,238	3,229,951,090	(1,944,025,852)	-60.19%	2,498,731,308
당기순이익(손실)	(1,557,986,248)	8,893,323,684	(10,451,309,932)	적자전환	7,218,346,343
당기순이익(손실)의귀속					
지배기업소유주지분	(1,566,942,590)	6,214,288,574	(7,781,231,164)	적자전환	5,608,679,410
비지배지분	8,956,342	2,679,035,110	(2,670,078,768)	-99.67%	1,609,666,933
합계	(1,557,986,248)	8,893,323,684	(10,451,309,932)	적자전환	7,218,346,343
총포괄이익(손실)의귀속					
지배기업소유주지분	(2,574,444,122)	6,150,394,942	(8,724,839,064)	적자전환	5,807,975,422
비지배지분	4,208,186	2,654,058,713	(2,649,850,527)	-99.84%	1,591,249,765
합계	(2,570,235,936)	8,804,453,655	(11,374,689,591)	적자전환	7,399,225,187
기본주당순이익(원)					
지배기업소유주 기본주당이익(손실)	(130)	514	(644)	적자전환	464

※ 당사의 제47기, 제46기 및 제45기 연결재무제표는 K-IFRS 기준에 따른 외부감사를 받은 재무제표입니다.

※ '고객과의 계약에서 생기는 수익' 인식에 있어 당사의 제47기, 제46기 및 제45기 연결재무제표는 K-IFRS 기준 제1115호 '고객과의 계약에서 생기는 수익'을 적용하여 작성되었습니다.

※ 제47기(당기)는 주주총회 승인 전 연결재무제표입니다. 향후 정기주주총회에서 재무제표 승인 관련 안건이 부결되거나 수정이 발생한 경우 정정보고서를 통해 그 내용 및 사유등을 반영할 예정입니다.

## [수익측면]

당사의 2024년 연결기준 매출액은 2,563억 6천만원으로 전기대비 -18.8% 감소하였습니다. 종속회사의 방송 및 출판 사업 매출 감소와 대원미디어 본사의 닌텐도 H/W, S/W의 상품매출이 감소가 주요 원인입니다.

**[이익측면]**

당사의 2024년 연결기준 매출액은 18.8% 감소했고 매출원가가 19.9% 감소하였으나, 매출총이익은 14.7% 감소하였습니다. 판매비와관리비는 5.1% 증가하여 영업이익은 16.1억 원으로 88.2% 감소하였습니다. 금융수익과 기타영업외수익이 감소하고, 금융비용이 증가로 인해 연결당기순손실을 기록해 적자전환하였습니다.

**나. 재무상태 및 영업실적(개별기준)**

당사는 2011년부터 한국채택국제회계기준(K-IFRS)를 도입하였습니다. 당사의 지난 3사업년도의 재무상태 및 영업실적는 다음과 같습니다.

**1) 요약재무상태표**

대원미디어주식회사

(단위 : 원)

과 목	제47기	제46기	증감액	증감비율	제45기
<b>[유동자산]</b>	<b>55,198,022,355</b>	54,525,112,493	<b>672,909,862</b>	<b>1.23%</b>	43,932,619,447
당좌자산	27,430,094,533	29,462,386,889	(2,032,292,356)	-6.90%	22,822,134,076
재고자산	27,767,927,822	25,062,725,604	2,705,202,218	10.79%	21,110,485,371
<b>[비유동자산]</b>	<b>71,345,408,391</b>	71,171,201,745	<b>174,206,646</b>	<b>0.24%</b>	65,887,178,521
투자자산	39,545,922,791	46,729,609,877	(7,183,687,086)	-15.37%	52,205,071,235
유형자산	18,377,709,521	13,717,833,244	4,659,876,277	33.97%	5,565,701,504
무형자산	10,306,645,950	8,168,080,600	2,138,565,350	26.18%	6,497,088,496
기타비유동자산	3,115,130,129	2,555,678,024	559,452,105	21.89%	1,619,317,286
<b>자 산 총 계</b>	<b>126,543,430,746</b>	125,696,314,238	<b>847,116,508</b>	<b>0.67%</b>	109,819,797,968
<b>[유동부채]</b>	<b>44,034,961,688</b>	41,903,205,781	<b>2,131,755,907</b>	<b>5.09%</b>	33,338,895,414
<b>[비유동부채]</b>	<b>6,367,611,885</b>	7,115,832,635	(748,220,750)	-10.51%	3,754,721,604
<b>부 채 총 계</b>	<b>50,402,573,573</b>	49,019,038,416	<b>1,383,535,157</b>	<b>2.82%</b>	37,093,617,018
자본금	6,319,473,000	6,319,473,000	-	0.00%	6,319,473,000
자본잉여금	38,307,641,341	38,307,641,341	-	0.00%	38,307,641,341
기타자본	(4,203,284,403)	(4,203,284,403)	-	0.00%	(4,203,284,403)
기타포괄손익누계액	2,180,212,347	3,137,666,606	(957,454,259)	-30.51%	3,133,601,014
이익잉여금	33,536,814,888	33,115,779,278	421,035,610	1.27%	29,168,749,998
<b>자 본 총 계</b>	<b>76,140,857,173</b>	76,677,275,822	<b>(536,418,649)</b>	<b>-0.70%</b>	72,726,180,950

※ 당사의 제 47기, 제46기 및 제45기 재무제표는 K-IFRS 기준에 따른 외부감사를 받은 재무제표입니다.

※ '금융상품' 인식과 측정에 있어 당사의 제47기, 제46기 및 제45기 재무제표는 K-IFRS 기준 제1109호 '금융상품'을 적용하여 작성되었습니다.

※ 제47기(당기)는 주주총회 승인 전 재무제표입니다. 향후 정기주주총회에서 재무제표 승인 관련 안건이 부결되거나 수정이 발생한 경우 정정보고서를 통해 그 내용 및 사유등을 반영할 예정입니다.

**[재무상태 주요변동]**

(1) 당사는 2024년, 전년대비 당좌자산이 6.9% 감소하였으나, 재고자산이 10.7% 증가하여 유동자산이 1.2% 증가하였고, 투자자산이 15.3% 감소한 반면에 유형자산과 무형자산, 기타 비유동자산이 각각 33.9%, 26.1%, 21.8% 증가하여 비유동자산이 0.24% 증가해서 자산총계가 0.67% 증가하였습니다.

전기에 없던 공정가치측정금융자산과 파생상품금융자산 신규로 인식되어 당좌자산이 증가하였으며, 재고자산도 증가하여 유동자산 증가하였습니다

공정가치측정금융자산과 투자부동산이 감소하였으나, 유형자산과 무형자산 및 기타비유동자산의 증가로 비유동자산이 증가하였습니다.

(2) 당사는 2024년 비유동부채는 10.5% 감소했으나, 유동부채가 5.0% 증가하면서 부채총계가 2.8% 증가하였습니다.

(3) 당사는 2024년 이익잉여금은 1.2% 증가하였으나, 기타포괄손익누계액이 30.5% 감소하면서 자본총계는 0.7% 감소하였습니다

**2) 요약 포괄손익계산서**

대원미디어주식회사

(단위 : 원)

과 목	제47기	제46기	증감액	증감비율	제45기
매출액	177,720,719,753	226,309,081,258	(48,588,361,505)	-21.47%	230,432,755,750
매출원가	141,150,000,310	190,008,500,758	(48,858,500,448)	-25.71%	201,727,613,180
매출총이익	36,570,719,443	36,300,580,500	270,138,943	0.74%	28,705,142,570
판매비와관리비	31,024,606,753	28,582,327,535	2,442,279,218	8.54%	19,853,093,268
영업이익(손실)	5,546,112,690	7,718,252,965	(2,172,140,275)	-28.14%	8,852,049,302
법인세비용차감전순이익	1,103,070,843	6,279,361,109	(5,176,290,266)	-82.43%	4,750,603,912
법인세비용(이익)	-576,503,315	1,084,781,231	(1,661,284,546)	-153.14%	965,232,065
당기순이익	1,679,574,158	5,194,579,878	(3,515,005,720)	-67.67%	3,785,371,847

※ 당사의 제 47기, 제46기 및 제45기 재무제표는 K-IFRS 기준에 따른 외부감사를 받은 재무제표입니다.

※ '금융상품' 인식과 측정에 있어 당사의 제47기, 제46기 및 제45기 재무제표는 K-IFRS 기준 제1109호 '금융상품'을 적용하여 작성되었습니다.

※ 제47기(당기)는 주주총회 승인 전 재무제표입니다. 향후 정기주주총회에서 재무제표 승인 관련 안건이 부결되거나 수정이 발생한 경우 정정보고서를 통해 그 내용 및 사유등을 반영할 예정입니다.

**[수익측면]**

당사의 2024년 매출액은 1,777억 2천만원으로 전기대비 21.4% 감소하였습니다. 닌텐도 H/W, S/W의 상품매출이 감소하였습니다.

**[이익측면]**

2024년 당사의 매출액은 21.4% 감소하였으나, 매출원가가 25.7% 감소하여 매출총이익이 0.7% 증가하였습니다. 판매비와관리비가 8.5% 증가하여 영업이익은 28.8% 감소하였습니다

. 금융비용의 증가로 당기순이익은 67.6% 감소하였습니다.

**다. 2024년 영업실적 설명**

2024년에는 당사의 연결실적은 2017년말 출시된 '닌텐도 스위치'의 H/W, S/W의 매출이 전년대비 감소했고, 영화, 방송, 출판 사업 부문에서 매출 감소로 연결매출액은 전년대비 18.8% 감소한 2563억 6천만원을 실현하였습니다. 영업이익은 88.2% 감소한 16억 1천만을 실현하였고, 법인세비용차감전순이익이 적자전환하면서, 당기순이익도 적자전환했습니다.

**라. 2025년 영업성과 전망**

웹툰 제작 스튜디오 '스토리작'을 통해 웹툰 및 웹소설을 창작/제작하여 국내 및 글로벌 플랫폼으로 서비스하여 자체 IP를 발굴하고, 이를 그룹차원에서 활용하여 본격적인 미디어/콘텐츠 사업을 활성화하고자 합니다.

'아머드 사우루스'와 '무직타이거' 등 대원미디어 자체IP를 통한 OSMU(One Source Multi Use)사업을 국내 및 글로벌 사업 확대를 목표로 자체 콘텐츠 사업을 육성하고자 합니다.

완구 및 캐릭터 상품유통 사업을 이커머스 사업 중심으로 재편하여 관련 사업에서의 경쟁력을 강화하고자 합니다.

국내 및 글로벌 인기 IP를 활용하여 닌텐도를 비롯한 콘솔 게임, PC 게임, 모바일 게임 등을 국내외 파트너십을 통해 한국과 중국, 일본을 중심으로 글로벌 서비스를 전개하는 게임 개발 사업을 본격적으로 전개하고자 합니다.

**5. 신규사업 진출 관련**

- 해당사항 없습니다.

**6. 유동성 및 자금조달과 지출**

**가. 현금흐름**

대원미디어주식회사와 그 종속기업 (단위 : 원)

과 목	제47기	제46기	제45기
I. 영업활동 현금흐름	15,175,411,845	31,716,918,532	13,120,098,523
II. 투자활동 현금흐름	(12,744,745,923)	(18,568,504,555)	(25,238,969,615)
III. 재무활동 현금흐름	(8,708,488,559)	(6,444,093,881)	16,910,371,955
IV. 현금및현금성자산의 증가(감소)	(6,277,822,637)	6,704,320,096	4,791,500,863
V. 현금및현금성자산의 환율변동효과	22,786,796	10,508,085	(228,178)
VI. 기초의 현금및현금성자산	21,365,496,924	14,650,668,743	9,859,396,058
VII. 기말의 현금및현금성자산	15,110,461,083	21,365,496,924	14,650,668,743

※ 제47기(당기)는 주주총회 승인 전 연결재무제표입니다. 향후 정기주주총회에서 재무제표 승인 관련 안건이 부결되거나 수정이 발생한 경우 정정보고서를 통해 그 내용 및 사유등을 반영할 예정입니다.

**나. 금융부채**

연결실체의 당기 및 전기 중 단기차입금, 리스부채 및 상환우선주부채의 변동내역은 다음과



같습니다(단위:천원).

<당 기>

구 분	기초	재무활동 현금흐름		비현금거래		기말
		차 입	상 환	대 체	기 타	
단기차입금	15,726,370	3,502,619	(8,342,910)	3,960,665	722,400	15,569,144
유동리스부채	2,470,758	-	(2,595,300)	2,075,814	475,494	2,426,766
비유동리스부채	5,551,641	-	-	(2,075,814)	1,819,003	5,294,830
상환전환우선주부채	11,615,015	-	-	-	1,744,262	13,359,277
합 계	35,363,784	3,502,619	(10,938,210)	3,960,665	4,761,159	36,650,017

<전 기>

구 분	기초	재무활동 현금흐름		비현금거래		기말
		차 입	상 환	대 체	기 타	
단기차입금	16,014,221	32,380,354	(35,134,570)	2,689,697	(223,332)	15,726,370
유동리스부채	1,429,271	-	(2,801,453)	2,266,767	1,576,173	2,470,758
비유동리스부채	2,723,497	-	-	(2,266,767)	5,094,911	5,551,641
상환전환우선주부채	10,102,313	-	-	-	1,512,702	11,615,015
합 계	30,269,302	32,380,354	(37,936,023)	2,689,697	7,960,454	35,363,784

7. 부외거래

가. 계류 중인 소송사건

보고기간말 현재 계류중인 소송사건의 내역은 다음과 같습니다(단위: 천원)

사건번호	원고	피고	내역	금액	예상결과
2023가단325322	연결실체	김성우	정유취득시효에 따른 소유권이전등기청구소송	없음	알 수 없음
2024가단297561	연결실체	주식회사 볼케이노	지급명령청구	40,665,435	알 수 없음
2024가단306779	연결실체	최영수 외2 (히피몬드)	공정거래법 위반 및 불법행위로 인한 손해배상금 지급 요청	없음	알 수 없음
2022형제50112	연결실체 외 1개사	이광현 외 2명	특경법(사기, 횡령)	-	알 수 없음

나. 채무보증 현황

당기말 현재 연결실체가 제공받은 지급보증의 내용은 다음과 같습니다(단위: 천원, USD)

보증내용	제공자명	보증금액
물품대금 및 지급보증	서울보증보험	3,025,500
개설된 신용장에 대한 보증	신한은행	1,100,000
대표이사의 연대보증	하나은행 외	17,680,000
	수협은행	USD4,800,000.0

8. 그 밖의 투자결정에 필요한 사항

## 가. 재무제표 작성기준

### (1) 회계기준의 적용

당사 및 연결대상 종속기업(이하 "연결실체"이라 함)의 연결재무제표는 주식회사 등의 외부 감사에 관한 법률 제5조 1항 1호에서 규정하고 있는 국제회계기준위원회의 국제회계기준을 채택하여 정한 회계처리기준인 한국채택국제회계기준에 따라 연결재무제표를 작성하였습니다.

### (2) 연결기준

연결실체는 지배기업과 지배기업(또는 그 종속기업)이 지배하고 있는 다른 기업의 재무제표를 통합하여 연결재무제표를 작성하고 있습니다. 연결실체는 1) 피투자자에 대한 힘, 2) 피투자자에 대한 관여로 인한 변동이익에 대한 노출 또는 권리, 3) 투자자의 이익금액에 영향을 미치기 위하여 피투자자에 대하여 자신의 힘을 사용하는 능력이 3가지 요소를 모두 충족할 때 지배력이 존재한다고 판단하고 있습니다. 또한 상가지배력의 3가지 요소 중 하나 이상에 변화가 있음을 나타내는 사실과 상황이 존재하는 경우, 피투자자를 지배하는지 재평가 하고 있습니다.

연결실체가 피투자자 의결권의 과반수 미만을 보유하고 있더라도, 피투자자의 관련활동을 일방적으로 지시할 수 있는 실질적인 능력을 가지기에 충분한 의결권을 보유하고 있다면 피투자자에 대한 힘을 보유하고 있는 것으로 판단하고 있습니다. 연결실체가 보유하고 있는 의결권이 피투자자에 대한 힘을 부여하기에 충분한지 여부를 평가할 때 다음 사항을 포함하여 모든 관련 사실과 상황을 고려하고 있습니다.

- 보유 의결권의 상대적 규모와 다른 의결권 보유자의 주식 분산 정도
- 연결실체, 다른 의결권 보유자 또는 다른 당사자가 보유한 잠재적 의결권
- 계약상 약정에서 발생하는 권리
- 과거 주총에서의 의결양상을 포함하여, 결정이 이루어져야 하는 시점에 연결실체가 관련 활동을 지시하는 현재의 능력을 가지고 있는지를 나타내는 다른 추가적인 사실과 상황

종속기업의 연결은 지배기업이 종속기업에 대한 지배력을 획득하는 날부터 시작되어 지배기업이 종속기업에 대한 지배력을 상실할 때 중지됩니다. 특히 당기 중 취득 또는 처분한 종속기업과 관련된 수익과 비용은 취득이 사실상 완료된 날부터 또는 처분이 사실상 완료된 날까지 연결포괄손익계산서에 포함됩니다. 당기순손익과 기타포괄손익의 각 구성요소를 지배기업의 소유주와 비지배지분에 귀속시키고 있으며, 비지배지분이 부(-)의 잔액이 되더라도 총포괄손익은 지배기업의 소유주와 비지배지분에 귀속시키고 있습니다.

연결실체를 구성하는 기업이 유사한 상황에서 발생한 동일한 거래나 사건에 대하여 연결재무제표에서 채택한 회계정책과 다른 회계정책을 사용한 경우에는 그 재무제표를 적절히 수정하여 연결재무제표를 작성하고 있습니다.

연결실체 내의 거래, 이와 관련된 자산과 부채, 수익과 비용 등은 연결재무제표 작성시 모두 제거하고 있습니다.

종속기업의 비지배지분은 연결실체의 자본과 별도로 식별합니다. 취득일에 피취득자에 대한 비지배지분의 요소가 현재의 지분이며 청산시에 보유자에게 기업 순자산의 비례적 몫에 대하여 권리를 부여하고 있는 경우에는 이러한 비지배지분은 취득일에 1) 공정가치와 2) 피취

특자의 식별가능한 순자산에 대하여 인식한 금액 중 현재의 지분상품의 비례적 몫 중 하나의 방법으로 측정할 수 있습니다. 이러한 측정기준의 선택은 각 취득거래별로 이루어집니다. 그 밖의 모든 비지배지분 요소는 취득일의 공정가치로 측정합니다. 취득 후에 비지배지분의 장부금액은 최초 인식한 금액에 취득 이후 자본 변동에 대한 비지배지분의 비례지분을 반영한 금액입니다. 비지배지분이 부(-)의 잔액이 되더라도 총포괄손익은 비지배지분에 귀속되고 있습니다.

지배력을 상실하지 않는 종속기업에 대한 연결실체의 소유지분변동은 자본거래로 회계처리하고 있습니다. 연결실체의 지배지분과 비지배지분의 장부금액은 종속기업에 대한 상대적 지분변동을 반영하여 조정하고 있습니다. 비지배지분의 조정금액과 지급하거나 수취한 대가의 공정가치의 차이는 자본으로 직접 인식하고 지배기업의 소유주에게 귀속시키고 있습니다.

지배기업이 종속기업에 대한 지배력을 상실한 경우, (i) 수취한 대가 및 보유한 지분의 공정가치의 합계액과 (ii) 종속기업의 자산(영업권 포함)과 부채, 비지배지분의 장부금액의 차이 금액을 처분손익으로 계상하고 있습니다. 종속기업과 관련하여 기타포괄손익으로 이전에 인식한 금액에 대하여 관련 자산이나 부채를 직접 처분한 경우의 회계처리(즉 당기손익으로 재분류하거나 이익잉여금으로 직접 대체)와 동일한 기준으로 회계처리하고 있습니다. 지배력을 상실한 날에 이전의 종속기업에 대한 투자자산의 공정가치는 기업회계기준서 제1109호 '금융상품'에 따른 금융자산의 최초 인식시의 공정가치로 간주하거나 적절한 경우 관계기업 또는 공동기업에 대한 투자의 최초 인식시의 원가로 간주하고 있습니다.

### (3) 측정기준

연결실체의 연결재무제표는 주식에서 별도로 기술하는 경우를 제외하고는 역사적 원가모형에 의하여 작성되었습니다. 역사적원가는 일반적으로 자산을 취득하기 위하여 지급한 대가의 공정가치로 측정하고 있습니다.

공정가치는 가격이 직접 관측가능한지 아니면 가치평가기법을 사용하여 추정하는지의 여부에 관계없이 측정일에 시장참여자 사이의 정상거래에서 자산을 매도하면서 수취하거나 부채를 이전하면서 지급하게 될 가격입니다. 자산이나 부채의 공정가치를 추정함에 있어 연결실체는 시장참여자가 측정일에 자산이나 부채의 가격을 결정할 때 고려하는 자산이나 부채의 특성을 고려합니다. 기업회계기준서 제1116호 '리스'의 적용범위에 포함되는 리스거래, 기업회계기준서 제1002호 '재고자산'의 순실현가능가치 및 기업회계기준서 제1036호 '자산손상'의 사용가치와 같이 공정가치와 일부 유사하나 공정가치가 아닌 측정치를 제외하고는 측정 또는 공시목적상 공정가치는 상기에서 설명한 원칙에 따라 결정됩니다.

경영진은 연결재무제표를 승인하는 시점에 연결실체가 예측가능한 미래기간 동안 계속기업으로서 존속할 수 있는 충분한 자원을 보유한다는 합리적인 기대를 가지고 있습니다. 따라서 경영진은 계속기업을 전제로 연결재무제표를 작성하였습니다.

### (4) 중요한 회계적 판단, 추정 및 가정

당사의 경영진은 재무제표 작성시 보고일 현재 수익, 비용, 자산 및 부채에 대한 보고금액과 우발부채에 대한 주식공시사항에 영향을 미칠 수 있는 판단, 추정 및 가정을 하여야 합니다. 그러나 이러한 추정 및 가정의 불확실성은 향후 영향을 받을 자산 및 부채의 장부금액에 중요한 조정을 유발할 수 있습니다.

다음 회계연도내에 자산과 부채의 장부금액에 중요한 조정을 유발할 수 있는 중요한 위험을 내포한 보고기간말 현재의 미래에 대한 중요한 가정 및 추정의 불확실성에 대한 기타 주요 원천은 다음과 같습니다.

① 영업권

영업권의 손상 여부를 검토하기 위한 현금창출단위의 회수가능액은 사용가치의 계산에 기초하여 결정됩니다.

② 금융상품의 공정가치

활성시장에서 거래되지 않는 금융상품의 공정가치는 원칙적으로 평가기법을 사용하여 결정됩니다. 연결실체는 보고기간말 현재 중요한 시장상황에 기초하여 다양한 평가기법의 선택 및 가정에 대한 판단을 하고 있습니다.

③ 비금융자산의 손상

연결실체는 매 보고기간말에 모든 비금융자산에 대하여 손상징후의 존재 여부를 평가하고 있습니다. 비한정 내용연수의 무형자산에 대해서는 매년 또는 손상징후가 있는 경우에 손상 검사를 수행하며 기타의 비금융자산에 대해서는 장부금액이 회수가능하지 않을 것이라는 징후가 있을 때 손상검사를 수행합니다. 사용가치를 계산하기 위하여 경영자는 해당 자산이나 현금창출단위로부터 발생하는 미래기대현금흐름을 추정하고 동 미래기대현금흐름의 현재가치를 계산하기 위한 적절한 할인율을 선택하여야 합니다.

④ 퇴직급여제도

확정급여채무의 현재가치는 보험수리적 평가방법을 통해 결정됩니다. 보험수리적 평가방법의 적용을 위해서는 다양한 가정을 세우는 것이 필요하며, 이러한 가정의 설정은 할인율, 미래임금 상승율 및 사망율의 결정 등을 포함합니다. 평가방법의 복잡성과 기본 가정 및 장기적인 성격으로 인해 확정급여채무는 이러한 가정들에 따라 민감하게 변동됩니다. 모든 가정은 매 보고기간말마다 검토됩니다.

⑤ 법인세

당기법인세 및 이연법인세에 대하여 보고기간말까지 제정되었거나 실질적으로 제정된 세법을 사용하여 당해 자산이 실현되거나 부채가 결제될 회계기간에 적용될 것으로 기대되는 세율로 측정하고 있습니다. 그러나 실제 미래 최종 법인세부담은 보고기간말 현재 인식한 관련 자산·부채와 일치하지 않을 수 있으며, 이러한 차이는 최종 법인세효과가 확정된 시점의 당기법인세 및 이연법인세자산·부채에 영향을 줄 수 있습니다.

⑥ 리스

리스기간을 산정할 때에 경영진은 연장선택권을 행사하거나 종료선택권을 행사하지 않을 경제적 유인이 생기게 하는 관련되는 사실 및 상황을 모두 고려합니다. 연장선택권의 대상 기간(또는 종료선택권의 대상 기간)은 리스이용자가 연장선택권을 행사할 것(또는 행사하지 않을 것)이 상당히 확실한 경우에만 리스기간에 포함됩니다.

참고, 소매매장, 장비 리스의 경우 일반적으로 가장 관련된 요소는 다음과 같습니다.

- 종료하기 위해(연장하지 않기 위해) 유의적인 벌과금을 부담해야 한다면 일반적으로 연결실체가 연장선택권을 행사하는 것이(종료선택권을 행사하지 않는 것이) 상당히 확실합니다.
- 리스개량에 유의적인 잔여 가치가 있을 것으로 예상되는 경우 일반적으로 연결실체가 연장선택권을 행사하는 것이(종료선택권을 행사하지 않는 것이) 상당히 확실합니다.

·위 이외의 경우 연결실체는 과거 리스 지속기간과 원가를 포함한 그 밖의 요소와 리스된 자산을 대체하기 위해 요구되는 사업 중단을 고려합니다.

연결실체는 유의적인 원가나 사업 중단 없이도 자산을 대체할 수 있으므로 사무실과 차량운반구 리스에서 대부분의 연장선택권은 리스부채에 포함하지 않습니다.

선택권이 실제로 행사되거나(행사되지 않거나) 연결실체가 선택권을 행사할(행사하지 않을) 의무를 부담하게 되는 경우에 리스기간을 다시 평가합니다. 리스이용자가 통제할 수 있는 범위에 있고 리스기간을 산정할 때에 영향을 미치는 유의적인 사건이 일어나거나 상황에 유의적인 변화가 있을 때에만 연결실체는 연장선택권을 행사할 것(또는 행사하지 않을 것)이 상당히 확실한지의 판단을 변경합니다.

## (5) 회계정책의 변경

1) 당기에 새로 도입된 기준서 및 해석서와 그로 인한 회계정책의 변경내용은 다음과 같습니다.

- 기업회계기준서 제1001호 '재무제표 표시' 개정 - 부채의 유동/비유동 분류, 약정사항이 있는 비유동부채

보고기간말 현재 존재하는 실질적인 권리에 따라 유동 또는 비유동으로 분류되며, 부채의 결제를 연기할 수 있는 권리의 행사가능성이나 경영진의 기대는 고려하지 않습니다. 또한, 부채의 결제에 자기지분상품의 이전도 포함되나, 복합금융상품에서 자기 지분상품으로 결제하는 옵션이 지분상품의 정의를 충족하여 부채와 분리하여 인식된 경우는 제외됩니다. 또한, 기업이 보고기간말 후에 준수해야하는 약정은 보고기간말에 해당 부채의 분류에 영향을 미치지 않으며, 보고기간 이후 12개월 이내 약정사항을 준수해야하는 부채가 보고기간말 현재 비유동부채로 분류된 경우 보고기간 이후 12개월 이내 부채가 상환될 수 있는 위험에 관한 정보를 공시해야 합니다. 해당 기준서의 개정이 재무제표에 미치는 중요한 영향은 없습니다.

- 기업회계기준서 제1007호 '현금흐름표', 기업회계기준서 제1107호 '금융상품: 공시' 개정  
- 공급자금융약정에 대한 정보 공시

공급자금융약정을 적용하는 경우, 재무제표이용자가 공급자금융약정이 기업의 부채와 현금흐름 그리고 유동성위험 익스포저에 미치는 영향을 평가할 수 있도록 공급자금융약정에 대한 정보를 공시해야 합니다. 해당 기준서의 개정이 재무제표에 미치는 중요한 영향은 없습니다.

- 기업회계기준서 제1116호 '리스' 개정 - 판매후리스에서 생기는 리스부채

판매후리스에서 생기는 리스부채를 후속적으로 측정할 때 판매자-리스이용자가 보유하는 사용권 관련 손익을 인식하지 않는 방식으로 리스료나 수정리스료를 산정합니다. 해당 기준서의 제정이 재무제표에 미치는 중요한 영향은 없습니다.

- 기업회계기준서 제1001호 '재무제표 표시' 개정 - '가상자산 공시'

가상자산을 보유하는 경우, 가상자산을 고객을 대신하여 보유하는 경우, 가상자산을 발행한 경우의 추가 공시사항을 규정하고 있습니다. 해당 기준서의 개정이 재무제표에 미치는 중요

한 영향은 없습니다.

2) 재무제표 발행승인일 현재 제정·공표되었으나, 아직 시행일이 도래하지 아니하였으며 연결실체가 조기 적용하지 아니한 한국채택국제회계기준의 내역은 다음과 같습니다.

- 기업회계기준서 제1021호 '환율변동효과'와 기업회계기준서 제1101호 '한국채택국제회계기준의 최초채택' 개정 - 교환가능성 결여

통화의 교환가능성을 평가하고 다른 통화와 교환이 가능하지 않다면 현물환율을 추정하며 관련 정보를 공시하도록 하고 있습니다. 동 개정사항은 2025년 1월 1일 이후 시작하는 회계연도부터 적용되며, 조기적용이 허용됩니다. 해당 기준서의 개정이 재무제표에 미치는 중요한 영향은 없습니다.

- 기업회계기준서 제1109호 '금융상품', 제1107호 '금융상품: 공시' 개정

실무에서 제기된 의문에 대응하고 새로운 요구사항을 포함하기 위해 기업회계기준서 제1109호 '금융상품'과 제1107호 '금융상품: 공시'가 개정되었습니다. 동 개정사항은 2026년 1월 1일 이후 시작하는 회계연도부터 적용되며, 조기적용이 허용됩니다. 주요 개정내용은 다음과 같습니다. 당사는 동 개정으로 인한 재무제표의 영향을 검토 중에 있습니다.

- 특정 기준을 충족하는 경우, 결제일 전에 전자지급시스템을 통해 금융부채가 결제된 것으로 (제거된 것으로) 간주할 수 있도록 허용
- 금융자산이 원리금 지급만으로 구성되어 있는지의 기준을 충족하는지 평가하기 위한 추가 지침을 명확히 하고 추가함.
- 계약상 현금흐름의 시기나 금액을 변경시키는 계약조건이 기업에 미치는 영향과 기업이 노출되는 정도를 금융상품의 각 종류별로 공시
- FVOCI 지정 지분상품에 대한 추가 공시

- 한국채택국제회계기준 연차개선Volume 11

한국채택국제회계기준 연차개선Volume 11은 2026년 1월 1일 이후 시작하는 회계연도부터 적용되며, 조기적용이 허용됩니다. 연결실체는 동 개정으로 인해 재무제표에 중요한 영향은 없을 것으로 예상하고 있습니다.

- 기업회계기준서 제1101호 '한국채택국제회계기준의 최초채택': K-IFRS 최초 채택시 위험 회피회계 적용
- 기업회계기준서 제1107호 '금융상품:공시': 제거 손익, 실무적용지침
- 기업회계기준서 제1109호 '금융상품': 리스부채의 제거 회계처리와 거래가격의 정의
- 기업회계기준서 제1110호 '연결재무제표': 사실상의 대리인 결정
- 기업회계기준서 제1007호 '현금흐름표': 원가법

#### 나. 환경 및 종업원 등에 관한 사항

- 해당사항 없습니다.

#### 다. 법규상 규제에 관한 사항

- 해당사항없습니다.

라. 파생상품 및 위험관리정책에 관한 사항  
- 해당사항없습니다.

## V. 회계감사인의 감사의견 등

### 1. 외부감사에 관한 사항

1. 회계감사인의 명칭 및 감사의견(검토의견 포함한다. 이하 이 조에서 같다)을 다음의 표에 따라 기재한다.

회계감사인의 명칭 및 감사의견

사업연도	구분	감사인	감사의견	의견변형사유	계속기업 관련 중요한 불확실성	강조사항	핵심감사사항
제47기 (당기)	감사보고서	우리회계법인	적정의견	해당사항 없음	해당사항 없음	해당사항 없음	재고자산 평가의 적정성
	연결감사 보고서	우리회계법인	적정의견	해당사항 없음	해당사항 없음	해당사항 없음	재고자산 평가의 적정성
제46기 (전기)	감사보고서	상도회계법인	적정의견	해당사항 없음	해당사항 없음	해당사항 없음	매출채권 대손충당금 평가의 적정성
	연결감사 보고서	상도회계법인	적정의견	해당사항 없음	해당사항 없음	해당사항 없음	특수관계자 등과의 거래 및 잔액 공시의 적정성
제45기 (전전기)	감사보고서	상도회계법인	적정의견	해당사항 없음	해당사항 없음	해당사항 없음	수준3으로 분류되는 파생상품 관련 공정가치평가
	연결감사 보고서	상도회계법인	적정의견	해당사항 없음	해당사항 없음	해당사항 없음	특수관계자 등과의 거래 및 잔액 공시의 적정성

2. 감사용역 체결현황은 다음의 표에 따라 기재한다.

감사용역 체결현황

(단위 : 백만원, 시간)

사업연도	감사인	내 용	감사계약내역		실제수행내역	
			보수	시간	보수	시간
제47기(당기)	우리회계법인	- 정기회계검토(연결포함) - 내부회계관리제도 검토 - 재고자산(현금) 실사	130	1,482시간	130	1,567시간
제46기(전기)	상도회계법인	- 정기회계검토(연결포함) - 내부회계관리제도 검토 - 재고자산(현금) 실사	215	2,046시간	215	2,046시간
제45기(전전기)	상도회계법인	- 정기회계검토(연결포함) - 내부회계관리제도 검토 - 재고자산(현금) 실사	175	1,616시간	175	1,616시간

3. 회계감사인과의 비감사용역 계약체결 현황은 다음의 표에 따라 기재한다.

사업연도	계약체결일	용역내용	용역수행기간	용역보수	비고
제47기(당기)	-	-	-	-	-
제46기(전기)	-	-	-	-	-
제45기(전전기)	-	-	-	-	-



#### 4. 회계감사인의 변경

당사는 주식회사 등의 외부감사에 관한 법률에 따른 주기적 지정감사요건의 발생으로 인해 2020년 11월 30일 금융감독원으로부터 지정받은 감사인인 삼도회계법인과 2021년, 2022년, 2023년 회계연도에 대한 감사계약을 체결하고 당사의 외부감사인으로 선임했습니다. 2024년 회계연도 감사계약은 선임기간 1년(2024.01.01~2024.12.31)으로 우리회계법인과 신규 계약 하였으며, 2025년 회계연도에 대해서 2025년 2월 14일에 선임기간 1년(2025.01.01~2025.12.31)으로 우리회계법인과 재계약 하였습니다.

5. 재무제표 중 이해관계자의 판단에 상당한 영향을 미칠 수 있는 사항에 대해 내부감사기구가 회계감사인과 논의한 결과를 다음의 표에 따라 기재한다.

구분	일자	참석자	방식	주요 논의 내용
1	2024년 03월 20일	감사, 재무담당자, 감사인	서면	감사결과 보고
2	2024년 05월 20일	감사, 재무담당자, 감사인	서면	감사계획 보고
3	2024년 08월 09일	감사, 재무담당자, 감사인	서면	중간점검 결과논의

바. 종속회사의 감사의견 등에 관한 사항

해당사항 없습니다.

사. 조정협의회내용 및 재무제표 불일치정보

해당사항 없습니다.

## 2. 내부통제에 관한 사항

### 가. 경영진의 내부회계 관리제도 효과성 평가 결과

사업연도	구분	운영실태 보고서 보고일자	평가 결론	중요한 취약점	시정조치 계획 등
제47기 (당기)	내부회계 관리제도	2025년 02월 24일	중요성의 관점에서 효과적으로 설계되어 운영되고 있다고 판단	해당사항 없음	해당사항 없음
	연결내부회계 관리제도	-	-	-	-
제46기 (전기)	내부회계 관리제도	2024년 02월 21일	중요성의 관점에서 효과적으로 설계되어 운영되고 있다고 판단	해당사항 없음	해당사항 없음
	연결내부회계 관리제도	-	-	-	-
제46기 (전전기)	내부회계 관리제도	2023년 02월 28일	중요성의 관점에서 효과적으로 설계되어 운영되고 있다고 판단	해당사항 없음	해당사항 없음
	연결내부회계 관리제도	-	-	-	-

### 나. 감사(위원회)의 내부회계관리제도 효과성 평가 결과

사업연도	구분	평가보고서 보고일자	평가 결론	중요한 취약점	시정조치 계획 등
제47기 (당기)	내부회계 관리제도	2025년 02월 24일	중요성의 관점에서 효과적으로 설계되어 운영되고 있다고 판단	해당사항 없음	해당사항 없음
	연결내부회계 관리제도	-	-	-	-
제46기 (전기)	내부회계 관리제도	2024년 02월 28일	중요성의 관점에서 효과적으로 설계되어 운영되고 있다고 판단	해당사항 없음	해당사항 없음
	연결내부회계 관리제도	-	-	-	-
제45기 (전전기)	내부회계 관리제도	2023년 02월 21일	중요성의 관점에서 효과적으로 설계되어 운영되고 있다고 판단	해당사항 없음	해당사항 없음
	연결내부회계 관리제도	-	-	-	-

### 다. 감사인의 내부회계관리제도 감사의견(검토결론)

사업연도	구분	감사인	유형 (감사/검토)	감사의견 또는 검토결론	지적사항	회사의 대응조치
제47기 (당기)	내부회계 관리제도	우리회계법인	감사	적정의견	해당사항 없음	해당사항 없음
	연결내부회계 관리제도	-	-	-	-	-
제46기 (전기)	내부회계 관리제도	삼도회계법인	감사	적정의견	해당사항 없음	해당사항 없음

	연결내부회계 관리제도	-	-	-	-	-
제45기 (전전기)	내부회계 관리제도	삼도회계법인	검토	적정의견	해당사항 없음	해당사항 없음
	연결내부회계 관리제도	-	-	-	-	-

**라. 내부회계관리·운영조직 인력 및 공인회계사 보유현황**

소속기관 또는 부서	총 원	내부회계담당인력의 공인회계사 자격증 보유비율			내부회계담당 인력의 평균경력월수
		내부회계 담당인력수(A)	공인회계사자격증 소지자수(B)	비율 (B/A*100)	
감사(위원회)	1	1	1	100	262
이사회	4	1	-	-	112
내부회계운영부서	2	2	-	-	60
회계처리부서	6	2	-	-	78
전산운영부서	3	2	-	-	60
자금운영부서	2	2	-	-	60
기타관련부서	-	-	-	-	-

**마. 회계담당자의 경력 및 교육실적**

직책 (직위)	성명	회계담당자 등록여부	경력 (단위:년, 개월)		교육실적 (단위:시간)	
			근무연수	회계관련경력	당기	누적
내부회계관리자	김기남	Y	7년3개월	15년6개월	6	193
회계담당임원	김기남	Y	7년3개월	15년6개월	6	193
회계담당직원	박해정	N	4년7개월	21년4개월	23	44

## VI. 이사회 등 회사의 기관에 관한 사항

### 1. 이사회에 관한 사항

#### 가. 이사회 구성

보고서 작성기준일 현재 당사의 이사회는 3명의 상근이사와 1명의 사외이사 등 4인의 이사로 구성되어 있습니다. 각 이사의 주요 이력 및 인적사항은 "VIII. 임원 및 직원 등에 관한 사항"의 "가. 임원의 현황"을 참조하기 바랍니다.

#### 나. 사외이사 및 그 변동현황

(단위 : 명)

이사의 수	사외이사 수	사외이사 변동현황		
		선임	해임	중도퇴임
4	1	-	-	-

#### 다. 이사회 의 주요 활동내역

회차	개최일자	의 안 내 용	가결여부	사내이사			사외이사
				정 동 훈 (출석률:100%)	김기남 (출석률:100%)	김명섭 (출석률:100%)	김명섭 (출석률:100%)
				찬반여부	찬반여부	찬반여부	찬반여부
1	2024.02.14	도토리숲 제주점 개점 및 사업자 등록의 건	가결	찬성	찬성	찬성	찬성
2	2024.02.14	코리코카페 제주점 개점 및 사업자 등록의 건	가결	찬성	찬성	찬성	찬성
3	2024.02.14	수협 여신거래 재약정의 건	가결	찬성	찬성	찬성	찬성
4	2024.02.21	제 46기 재무제표 작성의 건 - 제 65기 재무제표 작성 제 46기 사업연도 현금배당에 관한 건 제 46기 영업보고서 승인 - 보고사항 1) 내부회계관리제도 운영실태 보고 2) 내부회계관리제도 운영실태 평가보고	가결	찬성	찬성	찬성	찬성
5	2024.02.21	제 46기 정기주주총회 소집의 건 - 제 46기 정기주주총회 소집 - 전자투표제도 도입	가결	찬성	찬성	찬성	찬성
6	2024.04.17	제 47기 1분기 경영성과 보고	가결	찬성	찬성	찬성	찬성
7	2024.07.17	제 47기 2분기 경영성과 보고	가결	찬성	찬성	찬성	찬성
8	2024.09.27	팜퍼블 부산점 개점 및 사업자 등록의 건	가결	찬성	찬성	찬성	찬성
9	2024.10.16	제 47기 3분기 경영성과 보고	가결	찬성	찬성	찬성	찬성

※ 대원미디어 주식회사의 이사회에서는 정동훈 대표이사가 의장직을 수행하고 있습니다.

#### 라. 이사의 독립성

이사 선임에 대하여는 상법 등 관련 법령상의 규정과 절차를 준수하여 이사회 추천 을 거쳐 주주총회에서 최종적으로 선임되고 있으며, 이러한 절차에 따라 선임된 이사는 다음과 같습

니다.

성명	직위	임기	연임여부 및 연임 횟수	선임배경	추천인	활동분야	회사와의 거 래	최대주주 또는 주요주주와의 관계
정 욱	대표이사	2022.03.29~2 025.03.29	중임(7)	주식회사 대원미디어의 각자 대표로서 업무의 애 니메이션, 콘텐츠 분야에 대한 오랜 실무 경험을 가진 전문가로서, 해당 사업 영역에 있어서 탁월한 전문성과 리더십을 보유하고 있어 회사의 성장과 발전에 큰 기여하할 적임자로 판단.	이사회	대표이사	없음	최대주주 본인
정동훈	대표이사	2023.03.29~2 026.03.29	중임(2)	대원미디어의 마케팅총괄 이사, 부사장, 사장을 역 임하며 다년간의 경험을 축적한 문화/콘텐츠 분야 의 전문가로서, 당사의 주요 현안과 경영환경에 대 해서 높은 이해도를 바탕으로 합리적인 의사결정 을 내릴 수 있는 역량과 전문성을 가진 적임자로 판단.	이사회	대표이사 (사업 총괄)	없음	특수관계인
김기남	사내이사	2023.03.29~2 026.03.29	중임(2)	대원방송에서 능력을 인정받아 대원미디어에서는 이사직을 수행하면서 재무 분야의 전문가로 각 현 안에 대한 높은 이해도를 가지고 있어, 이러한 전 문성이 향후 대원미디어의 주요 결정 필요 현안에 대해서 우수한 역할 수행이 가능할 것으로 판단.	이사회	CFO (경영지원영역 총괄)	없음	-
김명섭	사외이사	2022.03.29~2 025.03.29	신규 선임	현재 법무법인에 소속된 변호사로서 법률 전문지 식을 겸비한 전문가로, 이러한 강점을 통해 당사의 법적 이슈를 보완 및 강화할 수 있을 것으로 판단. 또한 독립적인 지위에서 특정한 이해관계에 얽매 이지 않고 사외이사로서 경영진에 대한 감시, 감독 권을 적극 행사할 것으로 판단.	이사회	사외이사	없음	-

마. 사외이사 교육실시 현황

교육일자	교육실시주체	참석 사외이사	불참시 사유	주요 교육내용
2024년 11월 11일	코스닥협회	김명섭	-	2024 사외이사 및 감사(위원) 등을 위한 자본시장 주요이슈 전문 연수

## 2. 감사제도에 관한 사항

### 가. 감사제도

당사는 보고서 제출일 현재 감사위원회를 별도로 설치하고 있지 아니하며, 주주총회 결의에 의하여 선임된 감사 1명(이선규)이 감사업무를 수행하고 있습니다. 감사는 회사의 회계와 업무를 감사하며 적절한 방법으로 경영정보에 접근할 수 있습니다. 또한이사회에 출석하여 의견을 진술할 수 있습니다.

### 나. 감사의 인적사항

성명	상근여부	주요경력
이선규	상근	<ul style="list-style-type: none"> <li>- 서강대학교 경영학과 졸업</li> <li>- 안건회계법인 회계사</li> <li>- 삼일회계법인 회계사</li> <li>- (현)한미회계법인 회계사</li> </ul>

※ 당사의 이선규 감사는 현직 회계사로, 자격관련 업무에 5년이상 종사하였습니다.

### 다. 감사의 독립성

감사 선임에 대하여는 상법 등 관련 법령상의 규정과 절차를 준수하여 이사회 추천 을 거쳐 주주총회에서 최종적으로 선임되고 있으며, 상법에서 규정하고 있는 감사의 자격요건을 준수하고 있습니다.

성명	직위	임기	연임여부 및 연임 횟수	선임배경	추천인	활동분야	회사와의 거 래	최대주주 또는 주요주주와의 관계
이선규	감사	2023.03.29~2 026.03.29	중임(1)	현재 회계법인에 소속된 회계사로서 재무 및 회계 전문지식을 겸비한 전문가로, 당사가 수행하는 다양한 재무 및 회계 이슈를 보완 및 강화 할 수 있을 것으로 판단. 또한 독립적인 지위에서 특정한 이해관계에 얽매이지 않고 감사로서 경영진에 대한 감시, 감독권을 적극 행사할 것으로 판단	이사회	감사	없음	-

### 라. 감사의 주요 활동내역

회차	개최일자	의안내용	가결여부	감사의 성명
				이선규
1	2024.02.14	도토리숲 제주점 개점 및 사업자 등록의 건	가결	참석
2	2024.02.14	코리코카페 제주점 개점 및 사업자 등록의 건	가결	참석
3	2024.02.14	수협 여신거래 재약정의 건	가결	참석

4	2024.02.21	제 46기 재무제표 작성의 건 - 제 65기 재무제표 작성 제 46기 사업연도 현금배당에 관한 건 제 46기 영업보고서 승인 - 보고사항 1) 내부회계관리제도 운영실태 보고 2) 내부회계관리제도 운영실태 평가보고	가결	참석
5	2024.02.21	제 46기 정기주주총회 소집의 건 - 제 46기 정기주주총회 소집 - 전자투표제도 도입	가결	참석
6	2024.04.17	제 47기 1분기 경영성과 보고	가결	참석
7	2024.07.17	제 47기 2분기 경영성과 보고	가결	찬성
8	2024.09.27	팝퍼블 부산점 개점 및 사업자 등록의 건	가결	찬성
9	2024.10.16	제 47기 3분기 경영성과 보고	가결	찬성

#### 마. 감사 교육실시 계획

당사의 감사는 현직 회계사로 전문적 지식을 소유하고 있으나, 향후 코스닥협회 등을 통한 상장회사 감사를 위한 설명회 등이 있는 경우 교육에 참석할 계획입니다.

#### 바. 감사 교육실시 현황

교육일자	교육실시주체	주요 교육내용
2024년 12월 02일	코스닥협회	2024 코스닥 내부감사포럼

#### 사. 감사 지원조직 현황

부서(팀)명	직원수(명)	직위(근속연수)	주요 활동내역
법무팀	1	이사(9년)	법률검토 등

#### 아. 준법지원인 등 지원조직 현황

당사는 현재 준법지원인에 대한 지원조직이 존재하지 않습니다.

### 3. 주주총회 등에 관한 사항

#### 가. 투표제도 현황

(기준일 : 2024년 12월 31일 )

투표제도 종류	집중투표제	서면투표제	전자투표제
도입여부	배제	미도입	도입
실시여부	-	-	제47기 정기주주총회 (2025.03.26)

※ 당사는 제47기 정기주주총회(2025.03.26)에서 전자투표제를 도입하였습니다. 상법 제 368조의4에 따른 전자투표제도와 「자본시장과 금융투자업에 관한 법률 시행령」 제160조 제5항에 따른 전자위임장권유제도를 이번 주주총회에서 활용하기로 결의하였고, 이 두 제도의 관리업무를 삼성증권에 위탁하였습니다.

#### 나. 소수주주권의 행사여부

당사는 보고서제출일 현재 공시대상기간중의 소수주주권 행사한 사항이 없습니다.

#### 다. 경영권 경쟁

당사는 보고서 제출일 현재 해당사항이 없습니다.

#### 라. 의결권 현황

(기준일 : 2024년 12월 31일 )

(단위 : 주)

구 분	주식의 종류	주식수	비고
발행주식총수(A)	보통주	12,578,946	-
	우선주	-	-
의결권없는 주식수(B)	보통주	-	-
	우선주	-	-
정관에 의하여 의결권 행사가 배제된 주식수(C)	보통주	-	-
	우선주	-	-
기타 법률에 의하여 의결권 행사가 제한된 주식수(D)	보통주	494,532	자기주식
	우선주	-	-
의결권이 부활된 주식수(E)	보통주	-	-
	우선주	-	-
의결권을 행사할 수 있는 주식수 (F = A - B - C - D + E)	보통주	12,084,414	-
	우선주	-	-

#### 마. 주식사무

정관상 신주인수권의 내용	주1)		
결 산 일	12월 31일	정기주주총회	기준일로부터 3개월 이내



주주명부폐쇄시기	매년 1월 1일부터 1월 31일까지		
주권의 종류	보통주식, 종류주식		
명의개서대리인	한국에탁결제원		
주주의 특전	-	공고방법	1. 회사의 인터넷 홈페이지 (www.daewonmedia.com) 2. 한국일보와 매일경제신문

[주1) 당사정관 내용]

제15조(전환사채)

- ① 회사는 사채의 액면총액이 이백억원을 초과하지 않는 범위 내에서 다음 각호의 경우 이사회결의로 주주외의 자에게 전환사채를 발행할 수 있다.
1. 전환사채를 일반공모의 방법으로 발행하는 경우
  2. 경영상 필요로 외국인투자촉진법에 의한 외국인의 투자를 위하여 전환사채를 발행하는 경우
  3. 기술도입을 필요로 그 제휴회사에 전환사채를 발행하는 경우
  4. 긴급한 자금의 조달을 위하여 국내외 금융기관에게 전환사채를 발행하는 경우
  5. 자본시장과 금융투자업에 관한 법률 제165의 16, 동법 시행령 176의 17에 의거 경영상 필요로 사채의 액면 총액이 이백억원을 초과하지 않는 범위 내에서 해외에서 전환사채를 발행하는 경우
- ② 제1항의 전환사채에 있어서 이사회는 그 일부에 대하여만 전환권을 부여하는 조건으로도 이를 발행할 수 있다.
- ③ 전환으로 인하여 발행하는 주식은 기명식보통주식으로 하고 전환가액은 주식의 액면금액 또는 그 이상의 가액으로 사채발행시 이사회가 정한다.
- ④ 전환을 청구할 수 있는 기간은 당해 사채의 발행일후 1월이 경과하는 날로부터 그 상환기일의 직전일까지로 한다. 그러나 위 기간 내에서 이사회는 결의로써 전환청구기간을 조정할 수 있다.
- ⑤ 전환으로 인하여 발행하는 주식에 대한 이익의 배당과 전환사채에 대한 이자의 지급에 관하여는 제10조의4의 규정을 준용한다.
- ⑥ 회사는 사채의 액면총액이 이백억원을 초과하지 않는 범위내에서 주주의 소유비율에 따라 전환사채를 발행하거나 제1항 제1호 내지 제2호, 제3호, 제4호, 제5호의 사유로 인하여 전환사채를 발행하는 경우에는 시가하락에 의한 조정후 전환가액의 최저한도를 액면가로 할 수 있다.

제16조(신주인수권)

- ① 회사는 사채의 액면총액이 이백억원을 초과하지 않는 범위 내에서 다음 각호의 경우 이사회결의로 주주외의 자에게 신주인수권부사채를 발행할 수 있다.
1. 신주인수권부사채를 일반공모의 방법으로 발행하는 경우
  2. 경영상 필요로 외국인투자촉진법에 의한 외국인의 투자를 위하여 신주인수권부사채를 발행하는 경우
  3. 기술도입을 필요로 그 제휴회사에 신주인수권부사채를 발행하는 경우
  4. 긴급한 자금의 조달을 위하여 국내외 금융기관에게 신주인수권부사채를 발행하는 경우
  5. 자본시장과 금융투자업에 관한 법률 제165의 16, 동법 시행령 176의 17에 의거 경영상 필요로 사채의 액면 총액이 이백억원을 초과하지 않는 범위 내에서 해외에서 신주인수권부사채를 발행하는 경우
- ② 신주인수를 청구할 수 있는 금액은 사채의 액면총액을 초과하지 않는 범위 내에서 이사회가 정한다.
- ③ 신주인수권의 행사로 발행하는 주식은 기명식보통주식으로 하고 그 발행가액은 액면금액 또는

그 이상의 가액으로 사채발행시 이사회가 정한다.

④ 신주인수권을 행사할 수 있는 기간은 당해 사채발행일후 1월이 경과한 날로부터 그 상환기일의 직전일까지로 한다. 그러나 위 기간 내에서 이사회가 결의로써 신주인수권의 행사기간을 조정할 수 있다.

⑤ 신주인수권의 행사로 인하여 발행하는 주식에 대한 이익의 배당에 관하여는 제10조의4의 규정을 준용한다.

⑥ 회사는 사채의 액면총액이 이백억원을 초과하지 않는 범위내에서 주주의 소유비율에 따라 신주인수권부사채를 발행하거나 제1항 제1호 내지 제2호, 제3호, 제4호, 제5호의 사유로 인하여 신주인구권부사채를 발행하는 경우에는 시가하락에 의한 조정후 행사가액의 최저한도를 액면가로 할 수 있다.

### 바. 주주총회 의사록 요약

주총일자	안 건	결 의 내 용	비 고
제46기 정기주주총회 (2024.03.26)	1.제1호 의안 : 제46기 연결 및 별도 재무제표 승인의 건	원안대로 승인 가결	-
	2.제2호 의안 : 이사 보수한도 승인의 건		
	3.제3호 의안 : 감사 보수한도 승인의 건		
	4.제4호 의안 : 임원퇴직금 지급규정 일부 변경의 건		
제45기 정기주주총회 (2023.03.29)	1.제1호 의안 : 제45기 연결 및 별도 재무제표 승인의 건	원안대로 승인 가결	-
	2.제2호 의안 : 이사 선임의 건		
	2.1.제2-1호 의안 : 사내이사 정동훈 선임의 건		
	2.2.제2-2호 의안 : 사내이사 김기남 선임의 건		
	3. 제3호 의안 : 감사 선임의 건		
	4.1.제4-1호 의안 : 감사 이선규 선임의 건		
	4.제4호 의안 : 이사 보수한도 승인의 건		
5.제5호 의안 : 감사 보수한도 승인의 건			
제44기 정기주주총회 (2022.03.29)	1.제1호 의안 : 제44기 연결 및 별도 재무제표 승인의 건	원안대로 승인 가결	-
	2.제2호 의안 : 정관일부 변경의 건		
	3.제3호 의안 : 이사 선임의 건		
	3.1.제3-1호 의안 : 사내이사 후보자 정욱		
	3.2.제3-2호 의안 : 사외이사 후보자 김명섭		
	4. 제4호 의안 : 감사 선임의 건		
	4.1.제4-1호 의안 : 감사 후보자 이선규		
	5.제5호 의안 : 이사 보수한도 승인의 건		
6.제6호 의안 : 감사 보수한도 승인의 건			

## VII. 주주에 관한 사항

### 1. 최대주주 및 특수관계인의 주식소유 현황

(기준일 : 2024년 12월 31일 )

(단위 : 주, %)

성명	관계	주식의 종류	소유주식수 및 지분율				비고
			기 초		기 말		
			주식수	지분율	주식수	지분율	
정 욱	최대주주본인	보통주	3,008,281	23.91	3,008,281	23.91	최대주주본인
안현동	특수관계인	보통주	41,319	0.32	26,319	0.20	특수관계인
안정교	특수관계인	보통주	760,146	6.04	760,146	6.04	특수관계인
정동훈	특수관계인	보통주	706,647	5.61	706,647	5.61	특수관계인
(주)학산문화사	특수관계인	보통주	120,000	0.95	120,000	0.95	특수관계인
계		보통주	4,636,393	36.85	4,621,393	36.74	-
		우선주	-	-	-	-	-

### 2. 최대주주의 주요경력 및 개요

최대주주 성명	직 위	주요경력(최근 5년간)		
		기간	경력사항	겸임현황
정 욱	대표이사	1977년 12월 ~ 2024년 12월	(현)대원미디어 대표이사  2002년 08월 (사)한국애니메이션 제작자 협회 초대회장 역임  <수상경력> 2009년 대통령상 대상(2009년 대한민국 애니메이션 대상) 2009년 국무총리 표창 및 증서(대한민국 콘텐츠 해외진출 유공자 포상) 2013년 SICAF 애니메이션 어워드상 수상 2016년 2016 애니메이션·캐릭터 어워드 대상 수상 2021년 제35회 책의 날 기념식 및 출판문화 발전 유공자 시상식/대통령 표창 수상 2022년 대한민국 콘텐츠 대상 한국콘텐츠진흥원상 애니메이션부문 수상 2022년 대전 비주얼아트테크 어워드 심사위원특별상 수상	(현)대원방송(주) 대표이사 (현)대원씨아이(주) 대표이사

### 3. 최대주주의 최대주주(법인 또는 단체)의 개요

해당사항이 없습니다.

### 4. 최대주주의 변동내역

최대주주 변동내역

(기준일 : 2024년 12월 30일 )

(단위 : 주, %)

변동일	최대주주명	소유주식수	지분율	변동원인	비 고
2019.03.27	정욱(최대주주본인)	3,008,281	23.91%	-	장내매수

## 5. 주식의 분포

(기준일 : 2024년 12월 31일 )

(단위 : 주)

구분	주주명	소유주식수	지분율(%)	비고
5% 이상 주주	정욱	3,008,281	23.91	최대주주
	안정교	760,146	6.04	특수관계인
	정동훈	706,647	5.61	특수관계인
우리사주조합		139,615	1.11	우리사주조합

## 소액주주현황

(기준일 : 2024년 12월 31일 )

(단위 : 주)

구분	주주			소유주식			비고
	소액주주수	전체주주수	비율(%)	소액주식수	총발행주식수	비율(%)	
소액주주	30,560	30,569	99.9	7,172,402	12,578,946	57.0	-

## 6. 최근 6개월간의 주가 및 주식거래 실적

(단위 : 원, 주)

종류		2024 07월	08월	09월	10월	11월	12월
보통주 (048910)	최고	9,160	9,050	9,000	8,570	8,160	7,990
	최저	8,890	7,810	8,180	7,960	7,330	7,000
	평균	9,012	8,478	8,545	8,270	7,623	7,580
거래량	최고일거래량	40,608	130,644	55,351	40,131	72,024	50,500
	최저일거래량	6,167	13,515	9,969	7,366	4,345	9,592
	월간거래량	21,851	30,950	28,779	17,023	25,048	28,106

## VIII. 임원 및 직원 등에 관한 사항

### 1. 임원 및 직원 등의 현황

#### 가. 임원 현황

(기준일 : 2024년 12월 31일 )

(단위 : 주)

성명	성별	출생년월	직위	등기임원 여부	상근 여부	담당 업무	주요경력	소유주식수		최대주주의 관계	재직기간	임기 만료일
								의결권 있는 주식	의결권 없는 주식			
정 욱	남	1946.03	대표이사	사내이사	상근	대표이사	- 동국대학교 경영대학원 - (현)대원방송(주) 대표이사 - (현)대원씨아이(주) 대표이사 - (현)대원미디어(주) 대표이사	3,008,281	-	최대주주 본인	47.1년	2025.03.29
정동훈	남	1977.08	대표이사	사내이사	상근	대표이사	- 조지워싱턴 대학 국제관계학 졸업 - 게이오 기주쿠 대학 대학원 경영관리 석사(MBA) 졸업 - (현)대원미디어(주) 대표이사	706,647	-	특수관계인	17.8년	2026.03.29
김기남	남	1970.11	상무이사	사내이사	상근	경영지원영역 총괄 CFO	- 세종대학교 회계학과 졸업 - 한독미디어대학원 뉴미디어 경영학 석사과정 수료 - (현)(유)아메드사우루스문화산업전문회사 대표이사 - (현)대원미디어(주) 이사	3,000	-	-	8.0년	2026.03.29
김명섭	남	1970.09	사외이사	사외이사	비상근	사외이사	- 경희대학교 법학과 졸업 - 경희대학교 국제법무대학원 석사 - 하버드로스쿨 PIL 과정 수료 - (현)법무법인(유)로고스 변호사	-	-	-	2.8년	2025.03.29
이선규	남	1972.06	감사	감사	상근	감 사	- 서강대학교 경영학과 졸업 - 안건회계법인 회계사 - 삼일회계법인 회계사 - (현)한미회계법인 회계사	-	-	-	5.8년	2026.03.29
김연주	여	1974.08	이사	미등기	상근	일본IP 소싱/커뮤니케이션, 자브리 사업	- 홋카이도 호쿠세이가쿠엔 대학 졸업 - (현)대원미디어(주) 이사	-	-	-	24.6년	-
최치원	남	1971.01	이사	미등기	상근	연구 및 허비 상품 유통	- 쓰쿠바대학원 연구과정정종료 - (현)대원미디어(주) 이사	-	-	-	9.1년	-
안상일	남	1978.07	이사	미등기	상근	닌텐도 H/W, S/W 유통, 디지털 게임사업	- 동경공과대학교 미디어학부 졸업 - (현)대원미디어(주) 이사	-	-	-	16.9년	-
황정아	여	1980.08	이사	미등기	상근	브랜드드라이이션스 상용화, IP 매니지먼트, 머천다이징	- 한국외국어대학교 영어교육학과 졸업 - (현)대원미디어(주) 이사	-	-	-	10.3년	-
김선일	남	1980.03	이사	미등기	상근	대원미디어 및 계열사 법무	- 대전대학교 법학과 졸업 - 서강대학교 법학대학원 석사(재학중) - (현)대원미디어(주) 이사	-	-	-	8.9년	-

나. 등기임원 선임 후보자 및 해임 대상자 현황

(기준일 : 2024년 12월 31일 )

구분	성명	성별	출생년월	사외이사 후보자 해당여부	주요경력	선·해임 예정일	최대주주와의 관계
선임	정욱	남	1946년 03월	사내이사	- (현)대원미디어(주) 대표이사	2025년 03월 26일	최대주주 본인
선임	김명섭	남	1970년 09월	사외이사	- 법무법인 루츠알레 변호사 - 법무법인 수호 변호사 - (현)법무법인(유)로고스 변호사	2025년 03월 26일	없음

다. 직원 등 현황

(기준일 : 2024년 12월 31일 )

(단위 : 천원)

직원										소속 외 근로자			비고
사업부문	성별	직 원 수					평 균 근속연수	연간급여 총 액	1인평균 급여액	남	여	계	
		기간의 정함이 없는 근로자		기간제 근로자		합 계							
		전체	(단시간 근로자)	전체	(단시간 근로자)								
-	남	87	-	2	-	89	6.7	4,963,595	55,770				-
-	여	144	-	8	-	152	3.5	5,498,029	38,447	-	-	-	-
합 계		231	-	10	-	241	5.1	10,461,624	47,109				-

라. 육아지원제도 사용 현황

(단위: 명, %)

구분	당기(47기)	전기(46기)	전전기(45기)
육아휴직 사용자수(남)	-	-	-
육아휴직 사용자수(여)	5	3	3
육아휴직 사용자수(전체)	5	3	3
육아휴직 사용률(남)	0%	0%	0%
육아휴직 사용률(여)	100%	100%	100%
육아휴직 사용률(전체)	100%	100%	75%
육아휴직 복귀 후 12개월 이상 근속자(남)	-	-	-
육아휴직 복귀 후 12개월 이상 근속자(여)	2	3	2
육아휴직 복귀 후 12개월 이상 근속자(전체)	2	3	2
육아기 단축근무제 사용자 수	3	3	2
배우자 출산휴가 사용자 수	1	-	1

마. 유연근무제도 사용 현황

(단위: 명)

구분	당기(47기)	전기(46기)	전전기(45기)
유연근무제 활용 여부	시차출퇴근제, 원격근무제	시차출퇴근제, 원격근무제	시차출퇴근제, 원격근무제
시차출퇴근제 사용자 수	230	200	170
선택근무제 사용자 수	-	-	-
원격근무제(재택근무 포함) 사용자 수	19	22	25

바. 미등기임원 보수 현황

(기준일 : 2024년 12월 31일 )

(단위 : 백만원)

구분	인원수	연간급여 총액	1인평균 급여액	비고
미등기임원	5	502	100	-

## 2. 임원의 보수 등

<이사·감사 전체의 보수현황>

### 가. 주주총회 승인금액

(단위 : 백만원)

구 분	인원수	주주총회 승인금액	비고
이사	4	2,000	-
감사	1	100	-

### 나. 보수지급금액

#### (1) 이사·감사 전체

(단위 : 백만원)

인원수	보수총액	1인당 평균보수액	비고
5	897	179	-

#### (2) 유형별

(단위 : 백만원)

구 분	인원수	보수총액	1인당 평균보수액	비고
등기이사 (사외이사, 감사위원회 위원 제외)	3	840	280	-
사외이사 (감사위원회 위원 제외)	1	24	24	-
감사위원회 위원	-	-	-	-
감사	1	33	33	-

<보수지급금액 5억원 이상인 이사·감사의 개인별 보수현황>

#### 1. 개인별 보수지급금액

(단위 : 원)

이름	직위	보수총액	보수총액에 포함되지 않는 보수
-	-	-	-

※ 당사는 개인별 보수총액 5억 초과자가 없는 관계로 해당사항이 없습니다.

#### 2. 산정기준 및 방법



(단위 : 원)

이름	보수의 종류		총액	산정기준 및 방법
-	근로소득	급여	-	-
		상여	-	-
		주식매수선택권 행사이익	-	-
		기타 근로소득	-	-
	퇴직소득		-	-
	기타소득		-	-

※ 당사는 개인별 보수총액 5억 초과자가 없는 관계로 해당사항이 없습니다.

<보수지급금액 5억원 이상 중 상위 5명의 개인별 보수현황>

### 1. 개인별 보수지급금액

(단위 : 원)

이름	직위	보수총액	보수총액에 포함되지 않는 보수
-	-	-	-

※ 당사는 개인별 보수총액 5억 초과자가 없는 관계로 해당사항이 없습니다.

### 2. 산정기준 및 방법

(단위 : 원)

이름	보수의 종류		총액	산정기준 및 방법
-	근로소득	급여	-	-
		상여	-	-
		주식매수선택권 행사이익	-	-
		기타 근로소득	-	-
	퇴직소득		-	-
	기타소득		-	-

※ 당사는 개인별 보수총액 5억 초과자가 없는 관계로 해당사항이 없습니다.

## IX. 계열회사 등에 관한 사항

### 가. 해당 기업집단의 명칭 및 소속회사의 명칭

#### (1) 계열회사 현황(요약)

(기준일 : 2024년 12월 31일 )

(단위 : 사)

기업집단의 명칭	계열회사의 수		
	상장	비상장	계
대원미디어 주식회사	-	8	8

※상세 현황은 '상세표-2. 계열회사 현황(상세)' 참조

#### (2) 계열회사 간 지배·종속 및 출자 현황을 파악할 수 있는 계통도

대원미디어 및 계열회사간 계통도



### 나. 소속 회사의 명칭

상장여부	회사수	기업명	법인등록번호
상장	-	-	-
비상장	8	대원방송(주)	110111-2361593
		대원씨아이(주)	110111-3578923
		대원엔터테인먼트(주)	110111-3953084

	(주)스토리작	110111-7659555
	(유)아머드사우루스문화산업전문회사	110114-0280161
	(주)스튜디오무직	131111-0656404
	(주)해담이엔티	110111-8339726
	Jiasheng Culture Industry Development Co., Ltd (북경가성문화산업발전유한공사)	91110105MA009KF306 (영업집조)

※ Jiasheng Culture Industry Development Co., Ltd(북경가성문화산업발전유한공사, 중국 합자법인)은 중국합자법인입니다.

#### 다. 계열회사간 지배, 종속관계 및 출자현황

사업보고서일 현재 당사는 당사를 제외하고 8개의 계열회사를 가지고 있습니다. 회사의 명칭 및 당사의 소유 지분 현황 등은 다음의 표와 같습니다.

구분	회사명	소유주식수(주)	비율(%)	상장여부	설립일
종속회사	대원방송(주)	840,000	44.92	비상장	2001.10.26
	대원씨아이(주)	347,142	80.20	비상장	2006.12.12
	대원엔터테인먼트(주)	대원방송 116,000	대원방송 100.00	비상장	2008.08.13
	(주)스토리작	300,000	60.00	비상장	2020.10.22
	(유)아머드사우루스문화산업전문회사	1,000	100.00	비상장	2021.07.06
	(주)스튜디오무직	45,000	30.00	비상장	2021.12.27
	(주)해담이엔티	대원씨아이 100,000	대원씨아이 100.00	비상장	2022.06.21
계열회사	Jiasheng Culture Industry Development Co., Ltd (북경가성문화산업발전유한공사)	-	45.00	비상장	2016.11.15

※ 대원씨아이(주) 설립일은 큐렉소(주)로부터 물적분할 시점을 기준으로 하였습니다.

※ Jiasheng Culture Industry Development Co., Ltd(북경가성문화산업발전유한공사, 중국 합자법인)은 중국합자법인입니다.

라. 임원의 계열회사 겸임현황

성명	회사명	상근/비상근	직위	비고
정옥	대원방송 주식회사	상근	대표이사	당사 대표이사 등기임원
	대원씨아이 주식회사	상근	대표이사	
정동훈	대원방송 주식회사	상근	사내이사	당사 대표이사 등기임원
	대원씨아이 주식회사	상근	사내이사	
	주식회사 스토리작	상근	대표이사	
	주식회사 스튜디오무직	비상근	기타비상무이사	
	Jiasheng Culture Industry Development Co., Ltd	상근	동사(이사)	
김기남	대원방송 주식회사	비상근	감사	당사 등기임원
	유한회사 아머드사우루스문화산업전문회사	상근	대표이사	
	Jiasheng Culture Industry Development Co., Ltd	비상근	감사	

마. 타법인출자 현황(요약)

(기준일 : 2024년 12월 31일 )

(단위 : 천원)

출자 목적	출자회사수			총 출자금액			
	상장	비상장	계	기초 장부 가액	증가(감소)		기말 장부 가액
					취득 (처분)	평가 손익	
경영참여	-	6	6	13,928,202	-	-	13,928,202
일반투자	-	3	3	4,381,303	-11,462	-1,210,435	3,170,868
단순투자	-	-	-	-	-	-	-
계	-	9	9	18,309,505	-11,462	-1,210,435	17,099,070

※상세 현황은 '상세표-3. 타법인출자 현황(상세)' 참조

## X. 대주주 등과의 거래내용

### 1. 대주주등에 대한 신용공여등

- 해당사항 없음

### 2. 대주주와의 자산양수도 등

- 해당사항 없음

### 3. 대주주와의 영업거래

- 해당사항 없음

### 4. 대주주 이외의 이해관계자와의 거래

- 해당사항 없음

### 5. 기업인수목적회사의 추가기재사항

- 해당사항 없음

## XI. 그 밖에 투자자 보호를 위하여 필요한 사항

### 1. 공시내용 진행 및 변경사항

#### 가. 공시사항의 진행 변경사항

신고일자	제 목	신 고 내 용	진 행 상 황
-	-	-	-

해당사항 없음

### 2. 우발부채 등에 관한 사항

#### 가. 중요한 소송사건

당사는 정상적인 영업과정에서 발생한 소송사건이 있지만, 이러한 소송 등의 결과가 당사의 재무상태에 중요한 영향을 미치지 않을 것으로 판단하고 있습니다. 그 밖의 사항에 대해서는 'III. 재무에 관한 사항'의 '3. 연결재무제표주식' 및 '5. 재무제표주식'을 참고하시기 바랍니다.

#### 나. 우발채무 및 약정사항

(1) 당기말 현재 금융기관과 다음과 같은 한도대출약정을 체결하고 있습니다(단위: 천원, 외화단위: USD)

금융기관	차입의 구분	한도금액	실행금액
하나은행	기업운영자금한도대출	2,500,000	-
	기업일반자금대출	1,500,000	1,000,000
	매출채권담보대출	500,000	-
국민은행	기업운영자금한도대출	1,000,000	-
	기업일반자금대출	1,000,000	1,000,000
기업은행	기업일반자금대출	3,000,000	3,000,000
농협은행	기업일반자금대출	2,000,000	2,000,000
	기업운영자금한도대출	1,400,000	-
우리은행	기업일반자금대출	2,000,000	2,000,000
신한은행	기업운영자금한도대출	2,700,000	-
	수입금융	USD 2,000,000	USD 609,548
수협은행	기업일반자금대출	USD 4,000,000	USD 4,000,000
합 계		17,600,000	9,000,000
		USD 6,000,000	USD 4,609,548

(2) 연결실체는 신한은행으로부터의 수입금융 한도대출 약정액 USD 2,000,000과 관련하여 단기금융상품 1,000,000천원을 담보로 제공하고 있습니다(주석 4 참조).

(3) 당기말 현재 연결실체가 제공받은 지급보증의 내용은 다음과 같습니다(단위: 천원, USD)

보증내용	제공자명	보증금액
물품대금 및 지급보증	서울보증보험	3,025,500
개설된 신용장에 대한 보증	신한은행	1,100,000
대표이사의 연대보증	하나은행 외	17,680,000
	수협은행	USD4,800,000.0

(4) 당기말 현재 매매목적으로 수협은행과 체결한 통화스왑 내용은 다음과 같습니다.(단위 : 천원, 외화단위 : USD)

거래처	계약체결일	계약만기일	매입금액	매도금액	평가금액
수협은행	2024-02-19	2025-02-18	USD 3,000,000	3,999,000	409,297
수협은행	2024-07-01	2025-06-30	USD 1,000,000	1,382,400	85,874

통화스왑 계약과 관련하여 파생상품금융자산 495,171천원을 인식하고 있으며, 상기 통화스왑과 관련하여 파생상품거래이익 259,090천원 및 파생상품평가이익 495,171천원(전기 : 파생상품평가손실 223,842천원)을 당기손익에 반영하였습니다.

(5) 연결실체는 우리사주조합원의 우리사주취득대출(한도: 1,202,922원)과 관련하여 한국증권금융에 지급보증을 제공하고 있습니다.

견질 또는 담보용 어음·수표 현황

(기준일 : -)

(단위 : 매, 백만원)

제출처	매수	금액	비고
은행	-	-	-
금융기관(은행제외)	-	-	-
법인	-	-	-
기타(개인)	-	-	-

해당사항 없음

### 3. 제재 등과 관련된 사항

가. 제재현황

해당사항 없습니다.

나. 단기매매차익 미환수 현황

해당사항 없습니다.

### 4. 작성기준일 이후 발생한 주요사항 등 기타사항

가. 작성기준일 이후 발생한 주요사항

해당사항 없습니다.

나. 중소기업기준 검토표

해당사항 없습니다.

다. 외국지주회사의 자회사 현황

해당사항 없습니다.

라. 법정위험 변동사항

해당사항 없습니다.



## XII. 상세표

### 1. 연결대상 종속회사 현황(상세)

☞ 본문 위치로 이동

(단위 : 천원)

상호	설립일	주소	주요사업	최근사업연도말 자산총액	지배관계 근거	주요종속 회사 여부
대원방송(주)	2001-10-26	서울특별시 마포구 월드컵북로56길 19, 14층(상암동,드림타워)	방송채널사용사업, 방송광고 및 대행업 등	54,675,696	실질지배력 (K-IFRS 1110호)	해당
대원씨아이(주)	2006-12-12	서울특별시 용산구 한강대로15길 9- 12(한강로3가)	제조업(잡지 및 단행본, 아동서, 스티커북, 소설 출판 등)	40,100,316	의결권 과반수 소유 (K-IFRS 1110호)	해당
대원엔터테인먼트(주)	2008-08-13	서울특별시 마포구 월드컵북로56길 19, 14층	방송채널사용사업, 방송광고 및 대행업 등	5,203,086	실질지배력 (K-IFRS 1110호)	미해당
(주)스토리작	2020-10-22	서울특별시 금천구 가산디지털2로 101,18층(가산동, 한라원엔원타워 A동)	E-BOOK 및 웹소설, 웹툰소설 유 통업	3,258,687	의결권 과반수 소유 (K-IFRS 1110호)	미해당
(유)아머드사우루스 문화산업전문회사	2021-07-06	서울특별시 용산구 한강대로15길 9-12, 1층(한강로3가)	TV방송용 특촬물 저작권의 관리, 운용 및 배급	1,455,167	의결권 과반수 소유 (K-IFRS 1110호)	미해당
(주)스튜디오무직	2021-12-27	경기도 성남시 분당구 황새울로132번길 34, 1층, 지하1층(정자동)	캐릭터 라이선싱업	3,981,044	실질지배력 (K-IFRS 1110호)	미해당
(주)해담이엔티	2022-06-21	서울특별시 용산구 한강대로15길 9-12, 4층(한강로3가)	출판업, 전자상거래	1,096,024	실질지배력 (K-IFRS 1110호)	미해당

## 2. 계열회사 현황(상세)

☞ 본문 위치로 이동

(기준일 : 2024년 12월 31일 )

(단위 : 사)

상장여부	회사수	기업명	법인등록번호
상장	-	-	-
		-	-
비상장	8	대원방송(주)	110111-2361593
		대원씨아이(주)	110111-3578923
		대원엔터테인먼트(주)	110111-3953084
		(주)스토리작	110111-7659555
		(유)아머드사우루스문화산업전문회사	110114-0280161
		(주)스튜디오무직	131111-0656404
		(주)해담이엔티	110111-8339726
		Jiasheng Culture Industry Development Co., Ltd (북경가성문화산업발전유한공사)	91110105MA009KF306 (영업집조)

### 3. 타법인출자 현황(상세)

☞ 본문 위치로 이동

(기준일 : 2024년 12월 31일 )

(단위 : 천원, 주, %)

법인명	상장 여부	최초취득일 자	출자 목적	최초취득 금액	기초잔액			증가(감소)			기말잔액			최근사업연도 재무현황	
					수량	지분율	장부 가액	취득(처분)		평가 손익	수량	지분율	장부 가액	총자산	당기 순손익
								수량	금액						
(주)혁신문화사	비상장	2000.04.24	투자	20,000	3,140	9.97	4,081,292	-	-	-	3,140	9.97	3,070,868.33 5	47,674,431	2,743,632
(주)보근	비상장	2019.05.08	투자	100,000	10,000	8.33	100,000	-	-	-	10,000	8.33	100,000	23,878,614	718,494
(주)루트엔스튜디오	비상장	2021.12.17	투자	200,011	11,462	2.09	200,012	-	-	-200,012	11,462	2.09	-	-	-
대원방송(주)	비상장	2001.10.25	설립 출자	2,800,000	840,000	44.92	6,763,950	-	-	-	840,000	44.92	6,763,950	54,675,696	1,197,463
대원씨아이(주)	비상장	2012.09.25	지분 취득	2,500,000	347,142	80.2	2,004,997	-	-	-	347,142	80.2	2,004,997	40,100,316	885,795
(주)스토리작 (주1)	비상장	2020.10.22	설립 출자	300,000	300,000	60.0	3,258,687	-	-	-	300,000	60.0	3,258,687	8,740,231	- 3,496,027
(유)아머드사우루스 문화산업전문회사(주2)	비상장	2021.07.06	설립 출자	10,000	1,000	100.0	10,000	-	-	-	1,000	100.0	10,000	1,455,167	- 6,614,889
(주)스튜디오무직	비상장	2021.12.27	설립 출자	1,499,985	45,000	30.0	1,499,985	-	-	-	45,000	30.0	1,499,985	3,981,044	127,344
Jiasheng Culture Industry Development Co., Ltd	비상장	2017.01.09	설립 출자	78,593	-	45.0	390,583	-	-	-	-	45.0	390,583	410,713	-210,115
합 계					1,557,744	-	18,309,506	-11,462	-	-	1,557,744	-	17,099,070	-	-

(주1) 당사는 종속기업 (주)스토리작이 발행한 상환전환우선주식의 FI투자자에 대하여 우선주 전부 또는 일부의 매수를 청구할 수 있는 권리를 부여하였으며, 이와 관련한 파생상품부채를 인식하였습니다. 파생계약의 대가로서 해당 부채만큼 종속기업투자주식을 취득한 것으로 판단하였습니다.

(주2) 방송 제작 관련 무형자산을 (유)아머드사우루스문화산업전문회사에게 처분하면서 수령한 채무상품입니다.

## 【 전문가의 확인 】

### 1. 전문가의 확인

해당사항 없습니다.

### 2. 전문가와의 이해관계

해당사항 없습니다.